



次なる
茨木へ。
茨木には、次がある。

| 広 | 報 |

いばらき

Ibaraki  Monthly

市議会だより合併号

令和5年

5

2023年

安威川ダム 最新レポート



Pick Up

- 08 親子でおでかけ「公園なび」
- 10 新型コロナワクチン接種等情報
- 11 事業活動支援給付金
- 43 茨木里山まつり
- 44 いばらき×立命館DAY



防災スローガン
風水害に備え、非常用グッズの確認を



安威川ダム 最新レポート

いよいよ、今年度ダムの運用を実施する予定の安威川ダム。来年度にはダム周辺の公園「ダムパークいばきた」もオープンを抑えるなど、完成が待ち遠しい同ダムとその周辺の現在をご紹介します。

問合先 北部整備推進課 ☎ 620・1609

令和5年3/30時点

府安威川ダム建設事務所ホームページで、安威川ダムの役割や仕組み、これまでの取組等を紹介しています。



ダムの詳細の問合先
府安威川ダム建設事務所 ☎ 626・6083

梅雨等大雨の際に 洪水調節機能を発揮

地元の皆さまのご理解とご協力のもと、平成26年から始まった大阪府施工のダム本体工事。昨年8月にダム本体が完成し、同年9月から試験湛水のためのダムの貯水を開始しました。現在も試験湛水中ですが、梅雨や台風など大雨の際に洪水調節機能を発揮するため、貯水位をいったん下げる放流を開始します。その後も、ダム下流の河川環境を保全するためのフラッシュ放流を行うなど、ダムの運用を実施する予定です。

これから実施する“2つの放流”

1 梅雨や台風へ備えた、貯水位を下げるための放流

現在、安威川ダムでは試験湛水実施のため、貯水位を上昇させています。梅雨や台風など大雨が多くなる時期に備えて、ダムの貯水位を下げるための放流を5月中旬に開始する予定です。放流時には、太田橋付近で最大約50cmの水位上昇が見込まれますので、ご注意ください。放流を開始する日時や期間等の詳細は右図読み取りからご確認ください。



試験湛水とは

試験的にダムの最高水位まで水を貯め、その後、最低水位まで下降させること。堤体や貯水池周辺斜面の安全性を確認するために行います。

▲最高水位	125.0m
▲常時満水位	99.4m
▲最低水位	90.2m

2 河川環境保全のための放流（フラッシュ放流）

ダムは大雨時に洪水被害を軽減する効果がある反面、日頃の水量の増加を抑制することで、下流河川の環境が変わってしまう可能性があります。そのため、ダムに貯めた水を一時的に流すフラッシュ放流を行い、川底をかく乱させて河川環境を保全します。初回の放流は6/20(火)、10:00～14:00で予定しています。その他の日程や放流量等詳細は右図読み取りまたは広報いばらき等でお知らせする予定です。



！ フラッシュ放流時の注意点

- ・放流中は水位が上昇し、大変危険ですので、川の中には入らないでください。
- ・放流開始30分前には、茨木川との合流地点より上流の安威川堤防上にある放流警報局のサイレンを鳴らし、放送により注意喚起を行います。

ダムパークいばきた

DAMPARK IBAKITA



※画像は当初のイメージ図です。今後の協議により、一部変更する可能性があります。

ダムパークいばきたは、公共施設と民間施設が共存する都市公園。日本一の長さの人道吊り橋や、湖面の眺望を生かしたBBQ施設等がオープン予定。

ダム周辺の公園「ダムパークいばきた」が来年度完成する予定です！

「ダムパークいばきた」では、施設の整備を進めながら、公園を中心に地域で活動したい人を募集したワークショップを定期開催。「やりたいこと」のアイデアを出し合っ、今後展開するエリアマネジメント活動に反映していきます。5/27開催のフェスティバルにも、そのアイデアが活かされています。

市ホームページで、ダムパークいばきたの整備に関する情報を紹介しています。



ダムパークいばきた フェスティバル

5/27 SAT
10:00 ~ 16:00 (荒天時 6/3)

ダムパークいばきた
駐車場予定地等
(大字生保地内)

楽しいこと、おいしいものいっぱい！

- ★ダム堤体見学ツアー
- ★音楽・ダンス等のステージ
- ★世界のBBQ体験
- ★アマゴのつかみ捕り&塩焼き
- ★親子で薪割り
- ★トックトックとEVスクーター体験
- ★竹筒でご飯作り
- ★市内飲食店やキッチンカーの出店

そのほかにもたくさんのプログラムをご用意しています
※事業費の一部に宝くじの助成金を使用

- ・舗装されていないため、会場へは動きやすく汚れてもよい服装でご来場ください。
- ・駐車場には限りがあります(駐車料金1台500円)。公共交通機関をご利用ください。
- ・各プログラムの申込や定員等詳細は右図読み取りからご確認ください。



27日同日開催!!

ニッポンうまいものミニマルシェ in 彩都

- とき：5/27(土)・28(日)、10:00 ~ 16:00
(荒天時 6/3(土)・4(日))
- ところ：新名神高速道路茨木千提寺 PA
(下り) 付近
- 備考：アクセス等詳細は右図読み取り参照
- 問合せ：UR都市機構 ☎ 06・6346・3578



2会場間をシャトルバスが運行！

大阪モノレール彩都西駅・ミニマルシェ会場・ダムパークいばきたフェスティバル会場を結ぶシャトルバスが運行します。



特集

毎日が便利に、 スマートに！

最近、よく耳にする「DX（デジタル・トランスフォーメーション）」。「ICTなどのデジタル技術で社会や経済、暮らしの形をより良い方向に変えていく取組です。市でも「次なる茨木DX。」を掲げ、積極的な取組を展開中。従来の方法に加え、手間や時間が省けるオンラインのサービスを拡充しています。

問合せ先 DX推進チーム ☎647-2915



図書館がスマホ読書を応援！

電子書籍がたくさん
ビジネス書の要約サービスも

市立図書館では、電子書籍の貸し出しサービスも。インターネットに接続できればオンラインで本が借りられ、期限が来たら自動的に返却される仕組み。電子書籍は文字も読みやすいサイズに変更でき、スマホやタブレットいつでも気軽に読書できると好評です。また、中央図書館では、ビジネス書1冊を10分程度で読める要約サービス「フライヤー」を市内の公立図書館で初めて導入しています。登録不要で利用も無料。館内のWiFiに接続して利用できます。



府内でも最大規模の中央図書館



詳しくは
こちら



連絡アプリ「CoDMON」で 保護者も安心!

今年1月から、市内の全公立保育所・認定こども園などで、連絡アプリを導入。利用する保護者と施設が出欠や連絡事項などを瞬時に共有できます。



オンラインサービスは 「いばライフ」から

健(検)診や施設予約、法律相談をはじめとした各種相談など、さまざまなサービスの申請や利用の入口になるのが、市公式総合アプリ「いばライフ」。抽選で景品が当たる「いばらきエコポイント」を貯めるのにも便利です。

インストール
はこちら



iOS用



Android用



ほかにもある、こんなサービス

- ごみ分別アプリ「茨ごみプリ」の配信
- 障害者手帳アプリ「ミライロ」の活用
- 認知症啓発講座などのオンライン化など



教育環境が充実 & 便利に!

「一人も見捨てへん」
デジタル教育

国の「GIGAスクール構想(※)」に基づき、市内の全公立小・中学校では1人1台タブレット端末を貸与し、高速大容量の通信環境を整備。対話しながら学べるソフトなどで、子どもたち一人ひとりのペースに合わせた学力向上をめざしています。同時に、情報社会のなかでうまく活動していくための方法やリスクなども学習。インターネット環境のない家庭にはWi-Fiルーターを貸し出すなどのサポート体制も整えています。

※全国の児童生徒全員にデジタル環境を整備し、一人ひとりに最適な形で創造性をはぐくむ教育を持続的に実現させる文部科学省の取組

公共施設の利用環境が向上!

53施設にWi-Fi環境
電子錠なら受取・返却不要

オンライン会議や動画セミナーなどが行えるよう、コミュニティセンターなど市内53施設で無料Wi-Fiや貸室利用者へのモバイルルーター貸し出しを実施中。さらに三島と春日のコミュニティセンターでは貸室利用の際に鍵を使わず入室できる電子錠「スマートロック」も導入。事前に鍵を受け取りに行く必要がなくなり、午後や夜間に利用する人に特に喜ばれています。スマートロックは今年度、おにクルと沢池コミュニティセンターにも導入予定です。

退室時は、マークをタッチするだけで施錠できる

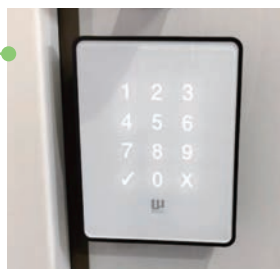

三島コミュニティセンター



手続きや支払いも スムーズ＆ スピーディに！

市役所や施設に行かなくても

SERVICE 3

妊娠・出産・子育ての 悩みもオンラインで相談

ご心配があれば、お気軽にご相談できるようオンライン相談を受付。妊娠、出産や育児について保健師・助産師に相談することができます。生後4か月未満の子どもがいるすべての家庭への「こんにちは赤ちゃん訪問」もオンラインに対応しています。



オンラインでの「こんにちは赤ちゃん訪問」の様子

画面越しで
赤ちゃんの様子を
うかがえます

子育て支援課保健師
則光直子



SERVICE 2

コンビニで気軽に 証明書を取得できる！

住民票の写し、戸籍謄抄本、市・府民税（所得）証明書、市・府民税納税証明書などが、コンビニエンスストアの多機能端末機（マルチコピー機）から発行できます。利用にはマイナンバーカードや住民基本台帳カードが必要です。

マイナンバーカードは便利がいっぱい

証明書の取得はもちろん、子育ての手続き、民間のオンライン取引サービスなど、利用シーンが拡大中。健康保険証として利用すれば初診料が安くなり、適用認定証がなくても高額療養費の適用が自動的に提供されるなどのメリットも。



健康保険証の利用はカードリーダー設置の医療機関や薬局のみ。令和6年末には、マイナンバーカードと運転免許証との一体化も予定。

SERVICE 1

いつでも、どこにいても オンラインで申請完了！

オンライン化予定の市の手続きのうち約半数の480件をオンライン化（令和5年3月現在）。転出の手続き、水道の利用開始といった申請や、文化・スポーツ施設などの利用予約もオンラインに対応。一部の施設ではクレジット決済も可能になりました。

アンケートでぜひオンライン体験を！

オンライン申請をやってみたいけどためらいがある人のため、体験フォームを用意しています。内容は広報誌に関するアンケートになっていて、入力はニックネームでもOK。アンケート結果は今後の参考にします。



体験フォーム
はこちら



オンライン申請一覧は
こちら

市役所窓口も便利に

SERVICE 6

支払いは快適な キャッシュレスで

市民課と市民税課の窓口では、現金を使わない決済端末を設置。手数料・使用料はクレジットカードや電子マネーなどを利用して、キャッシュレスで支払うことができます(一部を除く)。市民課には、自動釣銭機も備えています。



SERVICE 5

混雑状況のお知らせで 待ち時間なし

市民課、保険年金課の混雑具合は、市ホームページから窓口混雑情報ナビゲーションにアクセス。リアルタイムで呼出状況を確認でき、待ち時間の目安もわかります。市民課では順番が近づいてきたらメールが届くサービスも。

受付状況案内		
受付窓口呼出状況のご案内		
受付内容	現在の待ち人数	現在の受付番号
1 住民票等証明書	46	---
3-① 証明・世帯変更・印鑑登録簿	33	3109
3-② マイナンバー電子登録更新	1	3849
3-③ 戸籍情報照会	0	---
5 健康保険証更新	0	8522
7-① 納付・滞納取組(市民課)	0	5012
7-② 納付・滞納取組(保険課)	2	6508
7-③ 滞納料の請求等(保険課)	0	7008
7-④ 納付相談	0	8017
8 保険年金	0	9073

受付内容別に、現在の待ち人数を表示

番号札の二次元コードから空メールを送ると、受付まで残り5人になった時点でお知らせ



窓口混雑情報
ナビゲーションはこちら

SERVICE 4

市への問い合わせに チャットボットがお答え

24時間365日質問にAI(人工知能)が自動的に応答するチャットボットが昨年12月にスタートしました。市ホームページから利用できます。質問が蓄積されることで学習し、回答精度が向上していきます。

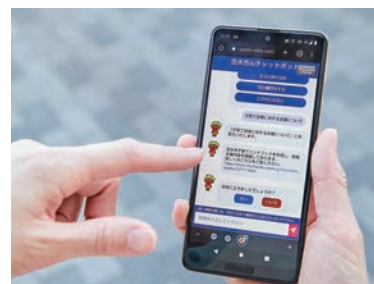

北摂地域では茨木が初。
導入からの3か月で質問は約20,000件

いっぱい
質問してくれるほど
賢く育つよ!



チャット
ボットに
質問する



詳しくは
こちら

デジタル機器が苦手な人はお気軽に!

スマホ講座・スマホ相談

スマホの操作がわからない、スマホを体験してみたいという人のために、生涯学習センターや多世代交流センター、シニアプラザいばらきなどで、スマホ講座を開催しています。スマホの操作がわからない人には、市役所南館1階ロビーでスマホ相談窓口を実施(今年度は8月頃から予定)。

オンラインサービスの便利さを暮らしに取り入れてもらえるようサポートします。
(日程は要問い合わせ)

問合せ スマホ講座：各施設
スマホ相談窓口：DX推進チーム ☎647-2915

お気軽に
講座にお越しください!



生涯
学習
センター
三宅
通



＼ わくわく、親子でおでかけ ＼

公園 なび



市内の公園では、次々と遊具のリニューアルが進んでいます。そこで、遊具を更新した公園を一挙にご紹介。天気の良い日は、親子で近くの公園に出かけて、新しい遊具でめいっぱい遊びませんか。

問公園緑地課 ☎ 620・1654

記号の見方



トイレ



手洗い



休憩所



砂場



有料駐車場 (①は無料)

① 耳原公園 (耳原三丁目)



日本庭園をイメージした公園です。目の前には耳原大池が広がり、水辺の景色を楽しむことができます。駐車場は 9:00～17:00 利用可。

② 桑田公園 (桑田町)



ローラーすべり台はスリル満点。スプリング遊具や広いグラウンドもあり、小さな子ども連れでものびのび遊べます。



③ 若園公園

(若園町、真砂二丁目)



複合遊具はジャングルや森をモチーフに。動物の絵と英語がちりばめられており、プチ冒険気分が楽しめます。

若園公園バラ園

春のバラは
5月が見頃!



若園公園内にあるバラ園では、春(5月初旬～6月初旬)と秋(10月下旬～11月中旬)の年2回見頃を迎えます。約180種のバラが咲いており、園内は甘い香りに包まれます。



公園MAP

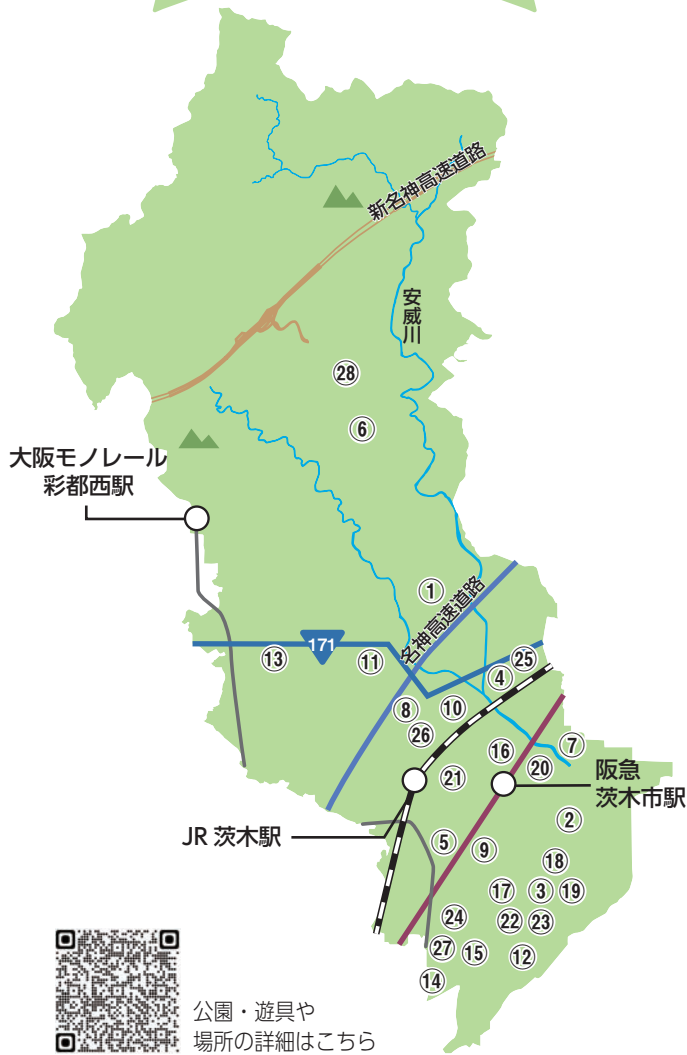

公園・遊具や
場所の詳細はこちら

遊具を更新したその他の公園 (50音順)

- ⑩上穂東公園 (上穂東町)
- ⑪郡区画整理1号公園 (郡五丁目)
- ⑫小柳公園 (小柳町)
- ⑬道祖本2号公園 (豊川四丁目)
- ⑭沢良宜公園 (横江二丁目)
- ⑮さわらぎ2号公園 (沢良宜浜二丁目)
- ⑯竹橋公園 (竹橋町)
- ⑰玉櫛区画整理公園 (玉櫛二丁目)
- ⑱内瀬東区画整理1号公園 (玉瀬町)
- ⑲内瀬東区画整理2号公園 (若園町)
- ⑳中村公園 (中村町)
- ㉑東駅前公園 (駅前一丁目)
- ㉒真砂2号公園 (真砂一丁目)
- ㉓真砂4号公園 (真砂三丁目)
- ㉔美沢公園 (美沢町)
- ㉕三島公園 (三島町)
- ㉖見付山公園 (見付山二丁目)
- ㉗元茨木川緑地 (沢良宜浜一丁目)
- ㉘山手台東公園 (山手台五丁目)

今年度は4か所のリニューアルを予定。

④西河原公園

(西河原～三丁目、城の前町前)



国道171号を挟んで南と北に広がる西河原公園には、大型遊具から幼児遊具まで種類豊富な遊具を設置しています。広々とした敷地内にはたくさんの植物が見られ、四季の変化が楽しめます。

⑤奈良東公園

(奈良町)



動物などの装飾が各所に施されているのが特徴。大きな広場や、ちょっとスリルなミニフリーフォールすべり台があります。

⑧上穂積公園



(上穂積三丁目)



シロツメクサなどの草花に触れることができます。

⑥山手台中央公園



(山手台四丁目)



高台にあり、公園から茨木のまちを一望できます。

⑨水尾公園



(水尾一丁目)



桜の名所としても親しまれている公園です。

⑦橋の内公園



(橋の内一丁目)



東小学校西門前にあり、子どもたちでいっぱいです。

1 新型コロナワクチン接種等に関するお知らせ（4/13 時点）

国において、新型コロナワクチンの接種を実施しています。最新の情報は右図読み取りをご覧ください。ワクチン接種は強制ではありません。効果と副反応のリスクを理解した上で、接種の判断をしてください。



詳細はこちら ▶

「令和5年春開始接種」が5/8から始まります

5/8から、65歳以上の人や5～64歳で基礎疾患がある人、医療従事者等を対象とした「令和5年春開始接種」が始まります。12～64歳で、基礎疾患がなく、かつ医療従事者等でもない人の追加接種は、5/7をもって一旦終了となりますので、ご注意ください。なお、上記の方を対象に含め、今年の秋ごろに「令和5年秋開始接種」を実施することが国において検討されています。詳細は決まり次第お知らせします。

■市で実施中の新型コロナワクチン接種（接種には接種券が必要）

	対象	接種期間	使用ワクチン
令和5年春開始接種	65歳以上の人 12～64歳で基礎疾患のある人 医療従事者等	5/8～8/31※	オミクロン株対応2価ワクチン（ファイザー社、モデルナ社） 従来型ワクチン（武田社（ノババックス））
	5～11歳で基礎疾患のある人		小児用オミクロン株対応2価ワクチン（ファイザー社）
令和4年秋開始接種	5～11歳	8/31まで※	小児用オミクロン株対応2価ワクチン（ファイザー社）
初回接種	12歳以上	来年3/31まで	従来型ワクチン （ファイザー社、武田社（ノババックス））
	5～11歳		小児用従来型ワクチン（ファイザー社）
	生後6か月～4歳		乳幼児用（ファイザー社）

※期間内に1人1回のみワクチン接種可能

- ・接種間隔や接種場所、予約方法等は接種券に同封のチラシ、市HPまたは市コールセンターでご確認ください。
- ・64歳以下の令和5年春開始接種の対象者で、過去に基礎疾患等の理由で接種券の発行申請を行った人や65歳以上の人には、接種可能時期を目途に接種券を送付します。なお、対象者で接種券が届かない人や未申請の人、紛失された人は発行・再発行の申請が必要です。その他、接種対象の人で未使用の追加接種用の接種券をお持ちの場合はそちらをご使用ください。
- ・在宅療養中で寝たきり状態の65歳以上（利用要件あり）の訪問接種は市コールセンターまで、地域訪問接種は市HPをご覧ください。いずれも申込は5/31までです。

ワクチン接種による副反応等

使用ワクチン	推定接種回数	死亡	心膜炎 心筋炎
ファイザー社 （12歳以上用）	約2億8,970万回	1,782件	391件
ファイザー社 （5～11歳用）	約400万回	3件	9件
モデルナ社	約8,300万回	215件	222件
武田社 （ノババックス）	約28万回	1件	1件

国が公表する副反応疑い報告数（3/10時点）

問合せ先・相談先

●接種の予約、接種券等に関すること

市コールセンター

☎ 0120・695・890（毎日、9:00～17:00）、
FAX 072・625・1650

●ワクチンの副反応等に関すること

府コールセンター

☎ 050・3613・9605（毎日、7:00～22:00）、
FAX 06・4400・9419

各施設の休館日等は市HP等でご確認ください。

☎ 問合せ先、✉ メールアドレス、HP ホームページ、🏠 一時保育あり（原則有料、詳細は事前にお問い合わせを）

イベントや行事等は変更・中止等の可能性があります。開催の有無や申込方法等でご不明な点がございましたら、市・各主催団体 HP または☎・☎でご確認ください。また、参加の際は検温やマスクの着用をお願いする場合があります。ご理解とご協力をお願いします。

2 新型コロナの感染症法上の位置づけが変更されます

5/8 から、国において新型コロナの感染症法上の位置づけが2類感染症から5類感染症へ変更される予定です。変更後は、移行期間を経て、幅広い医療機関で診療が可能になるなど、対応の見直しが行われます。下記は4/13時点の情報です。最新情報等詳細は右図読み取りからご確認ください。☎健康づくり課 ☎ 625・6685



● 5/8 以降（移行期間）の新型コロナウイルス外来受診・療養の流れ

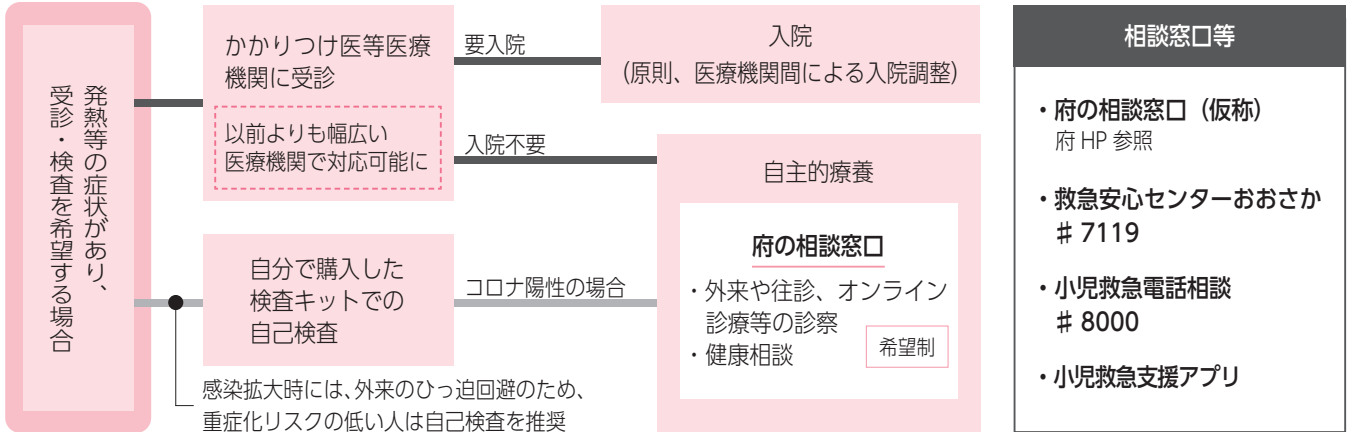

3 事業活動支援給付金のご利用を

下記のいずれかに該当する中小企業または個人事業主、①昨年度の同給付金の交付を受けた人、②市内に事業所を有し、昨年10月分～今年3月分の任意の最大3か月分の事業に要した電気代・ガス代・車両以外の燃料費の総額が5万円以上の人、☎1事業者につき一律5万円、☎詳細は右図読み取り参照、☎5/1～7/31まで（消印有効）に、必要書類（市HPからダウンロード可、①には申請書類を送付）を、直接、同給付金事務局（合同庁舎6階）または郵送で、☎567-8505 商工労働課事業活動支援給付金担当、☎5/1から、専用コールセンター☎622・1161



4 ヤングケアラー相談窓口を開設

大人が担うと想定されているような障害や病気のある家族、幼い兄弟姉妹のケア等を日常的に行っていることで、本来社会が守るべき権利が守られていない子どもをヤングケアラーと呼びます。ヤングケアラーを早期に発見し、適切な支援を行うため、相談窓口を開設します。「自分はヤングケアラーかもしれない」「近くにヤングケアラーではないかと気になる人がいる」と思ったら、ひとりで悩まずに相談してください。詳細は右図読み取りからご覧ください。☎こども政策課 ☎ 620・1625



5 障害のある人への合理的配慮の提供に係る助成金のご利用を

障害のある人がお店やサービスを不便なく利用できるよう、事業者が行う配慮に要する費用全額を助成します（上限額あり、事前申請要）。昨年度は10事業者から申請がありました。工事施工業者等が助成金を受領する「受領委任払い」を利用することで申請の負担軽減が図れます。詳細は市HPをご覧ください。

☎市内の中小企業者（個人事業主を含む）・特定非営利活動法人、☎右表のとおり（1事業者、いずれか1項目）、☎来年2/29までに、障害福祉課 ☎ 620・1636

対象経費	例	上限額
コミュニケーションツールの作成経費	点字メニュー・会話ボードの作成	50,000円
物品の購入経費	筆談ボード、集音器、折りたたみ式スロープ	100,000円
工事施工経費	階段等の手すりの設置、段差の解消、ドアの改修・取替え	200,000円

福祉・人権

有料道路における 障害者割引制度が一部変更

同制度の一部が次のように変更されました。①事前登録をしていない自動車でも割引が受けられる、②「ETCノンストップ走行」登録の、オンライン申請が可能に。

【各変更点の詳細等は
下図読み取りをご覧ください。
障害福祉課
620・1636



介護保険利用による住宅改修と 福祉用具の購入

要介護認定等を受けている人は、住宅改修や福祉用具の購入にかかる費用の一部が支給されます。住宅改修は事前に申請が必要です。必ず改修前に相談してください。なお、市が特定の事業者を紹介することはありません。不審なことがあればケアマネジャーや市にご連絡ください。

【住宅改修】窓手すりの取付け、段差解消、滑り防止等のための床材の変更、扉の取替え、洋式便器等への取替え等、【対象額の7〜9割(上限20万円)】、【障害者を対象に介護保険外の住宅改修等助成も行っていますので、障害福祉課 ☎620・1636 にお問い合わせください。】**福祉用具購入** 【対腰掛便座、

自動排泄処理装置の交換可能部品、入浴補助用具、簡易浴槽、移動用リフトの吊り具の部分、排泄予測支援機器、【対象額の7〜9割(年度上限10万円)】、**問**長寿介護課 ☎620・1639

福祉タクシー料金を助成

【次のいずれかに該当し、入院や施設等(有料老人ホーム・サービス付高齢者住宅を除く)に入所していない人、①おおむね65歳以上で要介護1〜5の市民税非課税または生活保護受給者、②身体障害者手帳(下肢・体幹・視覚と内部障害のいずれか)1・2級所持者、療育手帳A判定・精神障害者保健福祉手帳1級所持者(所得制限あり)、**内**1枚あたり上限500円が助成されるタクシー利用券を1か月当たり4枚、申請月から当該年度分を一括交付、1乗車あたり乗車料金が千円未満の場合1枚、千円以上の場合2枚使用可、①両方の助成は不可、**申**①長寿介護課 ☎620・1637、②障害福祉課 ☎620・

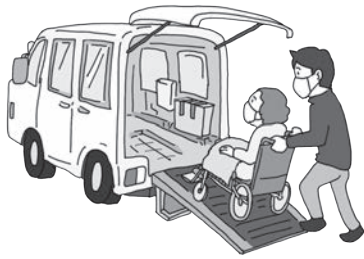

1636

高齢者世帯の家賃を補助

市では、市・府営住宅以外の賃貸住宅に住んでいる高齢者世帯に、家賃の一部を補助しています。

【次の全てを満たす人、①自ら住宅を借りて家賃を支払っている、65歳以上の単身高齢者または60歳以上のみで構成される高齢者世帯(65歳以上を1人含む)、②世帯の全員が本市に継続して3年以上居住(住民基本台帳等に記載)、③家賃が月5万円以下(共益費等を除く)、④前年の収入が単身高齢者は228万円以下、高齢者世帯は304万円以下、⑤生活保護を受けていない、1か月当たり家賃額の3分の1(上限5千円)、**申**昨年の世帯収入証明書(年金の源泉徴収票等)、賃貸借契約書(写)、家賃支払証明書(通い帳・銀行振込明細書等)、希望する振込先口座の通帳、印鑑を直接、長寿介護課 ☎620・1637

地域密着型サービス事業者を募集

【時】5月8日(月)〜6月9日(金)、**内**認知症対応型共同生活介護、小規模多機能型居宅介護、**備**詳細は市HP参照、**問**長寿介護課 ☎620・1639

くばらまオレレンジかふえの利用を

【時】①5月11日(木)・24日(水)・②18日(木)、午後2時から、**所**①シニアプラザいば

らき、②葦原多世代交流センター、**内**交流会、**¥**100円、**備**その他のかふえの詳細は下図読み取り参照、**問**福祉総合相談課 ☎655・2758



不登校・ひきこもりで悩む 親の相談会

【時】5月12日(金)、7月14日(金)、午後2時〜5時、**所**ユースプラザ「ペンポスタ・ぱーちスペース」(沢良宜いのち・愛・ゆめセンター分館内)、**対**不登校、ひきこもりの子ども・若者の保護者、定客先着3人、**内**子どもとの向き合い方、相談先や支援情報を得る場、**申**ひきこもり・家族支援ネット上 ☎090・9257・3903

福祉なんでも相談会

【時】6月3日(土)、午後2時〜4時、**所**アールプラザ茨木3階エスカレーター横、**内**コミュニティソーシャルワーカーと地域包括支援センターによる困りごと相談、**問**(福)慶徳会常清の里CSW ☎646・56001

赤い羽根共同募金助成申請を受付

【対府内の民間社会福祉事業、更生保護事業、その他社会福祉を目的とする事業を行う法人・団体が来年度に実施する事業、**備**詳細は府共同募金会HP参照、**申**5月1日〜19日(土)、**同**会 ☎06・6762・8717

暮らしのガイド

「人権擁護委員の日」
特別人権相談所を開設

6月1日は「人権擁護委員の日」です。この日にあわせて、人権擁護委員による人権相談の特設相談所を開設します。ご利用ください。

時 6月1日(木)、午前10時～正午、11時まで受付、午後1時～4時、3時まで受付、**所**ローズWAM402、**問**人権・男女共生課 ☎620・1640

配偶者暴力相談支援センターにご相談を

同センターでは、DVの被害者の支援に関する情報提供、被害者の安全確保や一時保護、自立のための情報提供、保護命令制度利用支援等、総合的・継続的な支援を行います。1人で悩まず、まずは ☎622・5757 にご相談ください。**問**人権・男女共生課 ☎620・1640

健康保険・年金

国民健康保険料の滞納者に
差押処分執行事前通知を送付

納期が過ぎても保険料を納付していない世帯に対し、督促状や催告書を送付しています。それでも納付がない場合には、金融機関の預貯金等の財産調査を行い、差し押さえを執行します。

昨年度分の保険料未納世帯に、差押処分執行事前通知を送付しますので、指定期日までに必ず納付してください。**問**保険年金課（徴収） ☎620・1631

予約年金相談のご利用を

時 5月2日(火)、午前10時～正午・午後1時～4時、1人15分間、**所**保険年金課、**定**先着15人、**内**吹田年金事務所相談員による年金記録等に関する相談（共済年金を除く各種年金）、**持**年金手帳、基礎年金番号通知書、厚生年金被保険者証、年金証書、身分証（顔写真付き以外は2点必要、職歴メモ等（本人以外の場合は指定様式の委任状））、**申**下図読み取りから申込みまたは、電話で同課（年金） ☎620・1632



障害年金予約相談のご利用を

時 5月8日(月)・17日(水)・26日(金)、午前9時30分～午後0時20分・午後1時30

分 4時20分、**所**保険年金課、**定**各日先着6人、**内**社会保険労務士による障害基礎年金受給手続に関する相談（障害厚生年金を除く）、**持**年金手帳、基礎年金番号通知書、厚生年金被保険者証、年金証書、医療機関受診等に関するメモ、身分証等（本人以外の場合は委任状）、**申**下図読み取りから申込みまたは、電話で同課（年金） ☎620・1632



国民年金への加入届
（種別変更届）を忘れずに

国民年金は、将来の老齢基礎年金、加入中の事故や病気等による障害基礎年金、または遺族基礎年金を支給する制度です。自営業者やフリーター、学生等は第1号被保険者、会社員や公務員等は第2号被保険者、会社員や公務員の被扶養配偶者は第3号被保険者の種別があり、就職・結婚・退職等により、国民年金の加入種別も変わります。退職等による第1号被保険者への種別変更の届出を忘れると、将来年金が受け取れなくなる場合があります。種別が変わる場合は離職票など退職日を確認できる書類と年金手帳・基礎年金番号通知書を持参し、届出をしてください。**問**保険年金課（年金） ☎620・1632

国民年金第1号被保険者の
産前産後期間保険料免除制度

手続きすることで、対象期間の国民

年金保険料は全額納付したものととして扱われますので、他の免除制度を利用中の人やすでに保険料を納付している人も手続きしてください。

時 出産（予定）日が属する月の前月から4か月間（多胎妊娠は3か月前から6か月間）、**内**産前産後の国民年金第1号被保険者、**申**出産予定日の6か月前から、年金手帳、基礎年金番号通知書、母子健康手帳など出産日（予定日）がわかるもの、身分証等本人確認書類、家族が代理申請する場合は来庁者の身分証（別世帯の場合は委任状）を、**保**険年金課（年金） ☎620・1632



ご存知ですか？
付加年金と国民年金基金

付加年金や国民年金基金は国民年金保険料に上乗せして保険料を支払うことで、将来受け取る年金を増額させる公的な年金制度です。免除・猶予制度を受けている人はいずれも加入できません。また両方の制度に同時に加入す

定員・申込などの記載がない場合は事前申込不要または当日直接会場へ。費用の記載がない場合は参加無料。

記号の見方：時とき、所ところ、対対象、定定員、内内容、¥費用・報酬など、持持ち物、備備考、申申込、

イベントや行事等は変更・中止等の可能性があります。開催の有無や申込方法等でご不明な点がございましたら、市・各主催団体 HP または問・申でご確認ください。また、参加の際は検温やマスクの着用をお願いする場合があります。ご理解とご協力をお願いします。

ることはできません。

【付加年金】 国民年金第1号被保険者と任意加入者、**【掛金】** 月400円、年金受給額 200円×加入月数、**【積立年金】** 帳、基礎年金番号通知書、身分証、**【国民年金課】** (年金) ☎ 620・1632、**【国民年金基金】** 国民年金第1号被保険者と任意加入者、**【掛金】** や受給額は加入年齢や給付の型によって異なる、**【全国国民年金基金大阪支部】** ☎ 0120・65・4192

税金

今月の納付(5月31日(水)まで)

- 軽自動車(種別割)
- 固定資産税・都市計画税第1期分
- 介護保険料普通徴収第2期分

土地・家屋価格等帳簿の縦覧、固定資産課税台帳の縦覧

土地・家屋の納税者は、市内の土地・家屋の価格等を記載した縦覧帳簿を5月31日まで縦覧できます。また、納税義務者は所有資産記載部分の固定資産課税台帳を、借地・借家人等は使用・収益対象記載部分の固定資産課税台帳を縦覧できます。

【所】 資産税課、**【持】** 来庁者の本人確認書類(運転免許証等)と、①代理人や別居の親族・②法人等委任状(①自署または押印・②代表者自署または社印・代表者印押印)、借地・借家人等の縦覧申請 2 賃貸借契約書等、**【問】** 同課 ☎ 620・1615

夜間・休日窓口を開設し国民健康保険料、市税・清掃手数料収納

市税・清掃手数料を納めていない人は、至急、最寄りの金融機関で納めてください。また、平日に銀行に行くことができない人や納付相談のある人のために、夜間・休日窓口を開設しますので、ご利用ください。

【夜間】 5月22日(月)・25日(木)・26日(金)、午後8時まで、**【休日】** 28日(日)、午前9時～午後5時、**【所】** ①国民健康保険料 2 市役所本館1階7番窓口、②市税・清掃手数料 2 本館2階13番窓口、**【備】** 夜間と休日は、本館東玄関横の地下通路口から入り、声をかけてください。**【問】** ①保険年金課(徴収) ☎ 620・1631、②収納課 ☎ 620・1616

教育・子ども

教育委員会定例会を開催

【時】 5月17日(水)、午後2時から、**【所】** 市役所南館6階会議室、**【備】** 一部非公開の場合同あり、**【問】** 教育政策課 ☎ 620・1680

納税通知書を送付

● 固定資産税・都市計画税

今年度の固定資産税・都市計画税全期分(第1～4期分)の納税通知書を5/1付けで送付しました。各納期限までに忘れずに納付してください。また、税額等の基礎となる資産明細書(土地・家屋)を添付または同封していますので、ご確認ください。

1/1 現在、市内に土地・家屋・事業用償却資産を所有し、5/12頃までに納税通知書が届いていない場合は、ご連絡ください。**【問】** 資産税課 ☎ 620・1615

● 自動車税(種別割)

今年度の自動車税(種別割)の納期限は5/31です。納税通知書に記載の金融機関、郵便局、府税事務所、コンビニエンスストア等で納付してください。また、納付書の表面に印字されている「地方税統一QRコード」に対応した金融機関、スマートフォン決済アプリ、「地方税お支払サイト」を利用したクレジットカード納付、ペイジー納付等も可能です。詳細は府HPをご確認ください。自動車税コールセンター ☎ 0570・020156

● 軽自動車税(種別割)

今年度の軽自動車税(種別割)の納税通知書を5/9付けで送付します。5/31までに納めてください。**【問】** 市民税課 ☎ 620・1614

市税の納付はキャッシュレスが便利

市税の納付には口座振替のほかに、スマホアプリ決済サービス、地方税お支払サイトからインターネットバンキングやクレジットカード納付(別途手数料要)も利用できます。スマートフォン等にアプリをダウンロード、またはサイト等に利用登録等の上、ご利用ください。**【備】** コンビニ収納用バーコードやeL-QRがない、または納付期限が過ぎた納付書等のご利用できません。要件・利用方法等詳細は市HPをご覧ください。**【問】** 収納課 ☎ 620・1616



各施設の休館日等は市HP等でご確認ください。

【問】 問合先、**【✉】** メールアドレス、HP ホームページ、**【保】** 一時保育あり(原則有料、詳細は事前にお問い合わせを)

暮らしのガイド

幼児教育・保育無償化の申請はお早めに

【対】次のいずれかに該当する人、①私学助成の幼稚園を新たに利用する満3〜5歳児、②保育の必要性があり、幼稚園・認定こども園（教育部分）の預かり保育を利用する満3〜5歳児、③保育の必要性があり、認可外保育施設等を利用する未就学児（②の満3歳児と③の0〜2歳児は住民税非課税世帯のみ）、【備】申請方法等詳細は市HP参照または利用予定の施設にお問い合わせください。【申】利用開始日までに、申請書（保育幼稚園事業課で配付、市HPからダウンロード可）を直接、同課 ☎620・1638

幼児教育・保育無償化の請求はお済みですか

【対】施設等利用給付2・3号認定を受けた、幼稚園・認定こども園（教育部分）・認可外保育施設等利用者で、1〜3月分の請求書が未提出の人、【備】請求方法スケジュール等は市HP参照またはお問い合わせください。【申】領収証兼特定子ども・子育て支援提供証明書と施設等利用費請求書を直接、保育幼稚園事業課 ☎620・1638

5月5日〜11日は児童福祉週間

子どもの健やかな成長や子どもを取り巻く環境を社会全体で考える同週間

をきっかけに、子育てへの理解をより深め、自らできる子育て支援を考え、子育てしやすい環境づくりをすすめてみましょう。【問】こども政策課 ☎620・1625

青少年指導員の活動にご理解とご協力を

同指導員は、子どもの見守りや、地域行事への支援、巡回街頭指導による非行防止活動等を行っています。青少年が心身ともに健やかに成長できるように、同指導員の活動にご理解とご協力をお願いします。【問】社会教育振興課 ☎622・5180

まちづくり

新名神高速道路茨木千提寺PAでの出店事業者を募集

【時】7月〜来年3月、土・日曜日、祝日のうち市が指定する日、午前10時〜午後2時（前後1時間程度で設営・撤収）、【所】茨木千提寺PA内（屋外・屋内）、【対】次のいずれかを満たす事業者、①市内で飲食業（弁当販売、食堂、レストラン、喫茶店、テイクアウト・配達飲食サービス、カフェ、バー等）または茨木市産の農産物や物品の販売業を営んでいる、②地域活性化の観点から茨木市産の農産物等を販売している地域団体、③出店時に茨木市産の農産

障害のある子どもの就学

【問】学校教育推進課 ☎620・1683

市では、すべての子どもたちが、生活を通して仲間とつながり、支え合い、高め合うことをめざす「ともに学び、ともに育つ」教育を基本とし、一人ひとりの教育的ニーズに応じた教育を行っています。



◆就学相談の流れ

- 【4〜5月】……………就学相談ガイダンスへの参加
- 【5月〜7月上旬】……………就学相談の申込・見学・相談
- 【7〜10月】……………見学・体験・相談
- 【11〜12月】……………就学面談（就学先決定）
- 【1月】……………学務課より就学通知書の送付

◆さまざまな教育の場

小・中学校

【通常の学級】支援の必要な子どもは、保護者と連携しながら「個別の教育支援計画」と「個別の指導計画」を作成し、一人ひとりの実態に応じて必要な支援を行います。

【通級指導教室】一人ひとりの教育的ニーズに応じた障害による学習上または生活上の困難を改善・克服するための自立活動を行います（週1回〜月1回程度）。他校の児童・生徒も指定された近隣の通級設置校に通うことができます。

〈対象〉障害に応じた特別の教育課程の編成を行う必要がある児童・生徒

【支援学級】必要に応じて各小・中学校に設置しています。障害のある子ども一人ひとりの教育的ニーズに応じた特別の教育課程（下学年の教科学習や支援学校の教育課程を参考にした学習等）を編成し、支援学級で少人数による指導を行います。

〈種別〉知的障害、肢体不自由、病弱・身体虚弱、弱視、難聴、自閉症・情緒障害

支援学校

障害のある子ども一人ひとりの障害特性、健康状態や経験等に応じた支援学校の教育課程を編成し、自立活動を中心とした学習が行われます。

〈種別〉視覚障害、聴覚障害、知的障害、肢体不自由、病弱

まずは、通われている園所または入学予定の学校・教育委員会にご相談ください。また、就学相談ガイダンスにもぜひご参加ください。そのほか詳細は市HPをご覧ください。

定員・申込などの記載がない場合は事前申込不要または当日直接会場へ。費用の記載がない場合は参加無料。

記号の見方：【時】とき、【所】ところ、【対】対象、【定】定員、【内】内容、【¥】費用・報酬など、【持】持ち物、【備】備考、【申】申込、

児童手当の再申請はお早めに

今年度の所得が所得上限限度額未満になる人は再申請をお願いします。昨年10月支給分（6～9月分）から児童を養育している人の所得が下表の所得上限限度額以上の場合、児童手当等は支給されなくなりました。しかし、児童手当は毎年当該年度の所得を元に支給額を決定する制度となるため、昨年度に所得上限限度額を超過し、児童手当の受給資格が消滅した人も、今年度の所得が所得上限限度額未満となる場合は、新たに「児童手当・特例給付認定請求書」を提出することで、手当が支給されます。

☑児童手当の所得額の計算方法・確認方法等詳細は市HPをご確認ください。☑5月中旬から6月頃に交付される住民税（市・府民税）の決定（変更）に関する通知書を受け取った日の翌日から15日以内に、ぴったりサービスから申請または、郵送、直接、こども政策課☎620・1625



	所得制限限度額		所得上限限度額	
	所得額 (万円)	収入額の目安 (万円)	所得額 (万円)	収入額の目安 (万円)
扶養親族等の数				
0人	622	833.3	858	1,071
1人	660	875.6	896	1,124
2人	698	917.8	934	1,162
3人	736	960	972	1,200
4人	774	1,002	1,010	1,238
5人	812	1,040	1,048	1,276

※収入額の目安は、給与収入のみで計算しています。

物等を使用した飲食物または物品を販売できる、④市内で飲食物の移動販売の実績が十分にある、☑各口屋外5区画、屋内1区画、☑備出店事業者決定後に来店希望日を調整、詳細は募集要項（市HP掲載）参照、☑5月22日までに、下図読み取りまたは、メールで、北部整備推進課☎620・1609、hokubuseibij@city.ibaraki.jp



ibaraki.jp
チャレンジいばらき補助金
（学生等連携事業）

学生団体、高校生団体が取り組む地域の課題解決や活性化への活動に対し、補助金を交付します。☑審査あり、詳細は下図読み取り参照、募集要領・申請書類は、5月8日か



市有財産等を有効活用したい事業者等の提案を募集

ら、市HPからダウンロード、☑5月15日～6月16日に、共創推進課☎655・2757

市有財産等の有効活用に係る民間提案制度として、事業者や団体の皆さんから、市の公共施設や未利用地、印刷物等を活用して、市民サービスの向上やにぎわいの創出、市の財政負担軽減・歳入確保に繋がる提案等を随時募集しています。詳細は下図読み取りからご覧ください。☑財産活用課☎655・2754



「おおさか防災ネット」の登録を

同ネットでは、府と市町村が共同し、府民の防災対策に役立つ気象、地震等の防災情報を掲載しています。府・市HPからアクセスしてください。また、同ネットの防災情報メール配信サービス（左下図読み取りから空メールで登録）では、災害時の避難情報、避難所開設等の情報を携帯電話等に配信します。☑府危機管理室☎06・6941・0351



ブロック塀等の撤去費用を補助

☑対道路や公園に面した高さが80cm以上のブロック塀等で、市の点検表により



厚さ・傾き等が不適合な状態にあるもの、☑通学路Ⅱ上限30万円、その他Ⅱ上限20万円、☑昨年度と同内容で補助期間を延長します。その他要件あり、手続きに必要な書類等の詳細は市HP参照またはお問い合わせください。☑甲来年1月31日までに、建設管理課☎620・1650

5月は宅地防災月間

大雨が予想される梅雨期を前に、宅地造成工事等によって起こる崖崩れや土砂の流出等による災害の発生を未然に防ぐため、自宅の周辺を点検し、早急に適切な措置をしてください。▼石垣、擁壁等に亀裂等はないか、割れ目から地下水等がしみ出していないか、▼石垣、擁壁等の水抜き穴から水がうまく流れ出ているか、▼地盤は沈下していないか、▼排水溝に泥等が詰まっていないか。☑石積み・ブロック積み擁壁の自己診断マニュアルは府HPに掲載、☑審査指導課☎620・1661

暮らしのガイド

「おにくる」①芝生広場・②プラネタリウム（貸室利用）・③大ホール（舞台と1階席のみ利用）の抽選申込を開始

12月のプラネタリウムや芝生広場、来年6月の大ホールの利用開始に向け、5/20～30の間で初回の抽選申込を受け付けます。施設予約システムの詳細は右図読み取りからご確認ください。☎共創推進課 ☎655・2757



市住民活動災害補償制度のご活用を
市では、自治会や老人クラブ等の市民団体が行う公益的な活動中に発生する事故に備えて、一括して住民活動災害補償保険に加入しています。
☎ 対主な活動拠点 が市内にあり、構成員

住宅火災の逃げ遅れによる被害を防ぐため、「住宅用火災警報器」の設置が義務化されています。警報器は設置から10年ほど経過すると、電子部品の

住宅用火災警報器の定期的な点検を

住民活動災害保障保険制度

保険の種類		保障内容	
賠償責任保険	てん補 限度額	身体賠償	1人3,000万円、 1事故2億円（免責金額1万円）
		財物賠償	1事故500万円（免責金額1万円） ※受託品事故は保険契約期間中を通じて上限500万円
傷害保険	死亡	200万円（事故の日から180日以内に死亡）	
	後遺障害	6～200万円 （事故の日から180日以内に後遺障害が生じた場合）	
	入院	日額2,300円（事故の日から180日を限度）	
	通院	日額1,500円 （事故の日から180日以内で実日数90日を限度）	

が5人以上の団体が行う日帰りのボランティア活動等社会福祉向上のために無報酬で行う公益性のある事業や活動、☎左表のとおり、☎地域コミュニティ課 ☎620・1604

5月11日～20日に、同運動が実施されます。交通安全に対する認識を深め、交通ルールを守るとともに、正しい交通マナーを実践し、交通事故を防ぎましょう。【重点項目】▼子どもを始めとする歩行者の安全確保、▼横断歩行者事故等の防止と安全運転意識の向上、▼自転車のヘルメット着用と交通ルール遵守の徹底、▼二輪車と交通事故防止、☎交通政策課 ☎647・2916、☎関連イベント①セーフティドライバーワンデースクール ☎定先着20人、☎安全運転講話、交通ルールチェック、☎5月10日までに、電話で交通政策課、☎②いばらき交通安全大会・交通安全フェスタ ☎内式典、立命

春の全国交通安全運動



劣化や電池切れなどで、火災を感知しなくなることがあります。定期的な作動確認を行い、機器交換等適切に維持管理をしましょう。☎予防課 ☎622・6950

下水道は生活排水や工場排水をきれいにして川や海に戻し、大雨の時には

快適な生活は下水道から

水道メーターは、検定に合格したものを使用し、有効期間は計量法で8年と定められています。水道部では、取替予定の家庭に「水道メーター取替のお知らせ」を事前配布し、有効期間内に取替えています。メーター付近はいつも清潔にするなど、取替作業にご協力ください。☎営業課 ☎620・1691

水道メーターの取替えにご協力を

鉛製の給水管を使用している場合、朝一番や長時間水道を使わなかった場合に鉛の濃度が高くなる場合があります。直ちに健康に影響を及ぼすことはありませんが、安心して使えるように、念のため開栓初期にバケツ1杯程度は飲み物以外に使用してください。☎工務課 ☎620・1692

鉛管対策をしましょう

鉛製の給水管を使用している場合、朝一番や長時間水道を使わなかった場合に鉛の濃度が高くなる場合があります。直ちに健康に影響を及ぼすことはありませんが、安心して使えるように、念のため開栓初期にバケツ1杯程度は飲み物以外に使用してください。☎工務課 ☎620・1692

浸水を防ぐなど、私たちの暮らしに欠かせないものです。下水道を正しく使用するため、次のことを心がけましょう。▼水洗トイレではトイレトーパー以外を流さない、▼台所の流しにごはん粒や野菜くずを流さない、▼油類は固めるか紙等で拭き取りごみ箱に捨てる、▼まずは年2回程度掃除する、▼木の根が下水道ますをふさがないように周りに樹木を植えない、☎下水道施設課 ☎620・1667

環境

地域清掃（一斉清掃）にご参加を

6月の環境月間にちなみ、美しいまちづくりのため地域清掃（一斉清掃）を行います。市民の皆さんのご参加とご協力をお願いします。

時 6月4日(日)、午前9時～正午、小雨
 決行、☎市内全域、☎実施要領は自治会等の代表に送付、地域清掃（一斉清掃）で出たごみ等は事前に連絡のあった場所でのみ収集、☎環境事業課 ☎634・0351

古着等古布のリサイクルにご協力を

衣服、タオル、毛布等の古布は、穴やほつれ、黄ばみがあっても、洗濯して乾かし、清潔な状態であればリサイクルできますので、古布の日に出示してください。ただし、革製品、じゅうた

ん等の敷物、ぬいぐるみ、座布団、においや汚れのひどい布類は資源になりませんので、大きさを分けて、普通ごみ、粗大ごみ（小型）（大型）の日に出示してください。なお、居住地域で集団回収を実施している場合は、優先的に集団回収をご利用ください。☎資源循環課 ☎620・1814

美化活動ベスト貸与

☎定期的に市内の公共的な場所の美化活動を実施している市内在住・在勤・在学者、またはおおむね5人以上で組織され、市内に活動拠点を有する団体、☎枚数制限あり（なくなり次第終了）、☎直接、地域コミュニティ課 ☎620・1604



再生資源集団回収団体に報奨金

市では、古紙・古布等の再生資源を自主的に回収する地域住民団体等に対し、報奨金を支給しています。

☎次の全てに該当する団体、①自治会・子ども会・婦人会・老人会等地域の住民で構成する営利を目的としない団体または社会福祉法人で、再生資源集団回収実施団体として登録された団体、②定期的に再生資源の回収を行い、自ら再生資源回収業者へ売却処分

している、③年間回収回数（1～12月）が6回以上で、年間回収量が1トン以上、☎2万円に回収量1トンにつき1500円を加えた額（上限7万5千円）、☎6月30日までに、申請書（資源循環課で配付、市HPからダウンロード可）を、直接、同課 ☎620・1814

太陽光発電システムの保守点検を

住宅に同システムを設置して売電を行う場合でも、発電事業者として保守点検が義務付けられています。また、事故等を未然に防ぎ、安定的に発電を行うため、定期的に保守点検を行います。詳細は販売業者、設置業者または製造業者にお問い合わせください。☎環境政策課 ☎620・1644

太陽光パネル・蓄電池の共同購入参加者を募集

時 8月31日(木)まで、☎太陽光パネル・蓄電池をお得に購入する共同購入、☎オンライン説明会実施、専用サイト上で資料提供、詳細は

下図読み取り参照、☎おおさかみんのおうち太陽光事務局 ☎0120・758・300



光化学スモッグ予報・注意報発令時のお願い

光化学スモッグの予報・注意報が発令された時は、屋外での激しい運動や



作業を避けて屋内に入り、健康被害の防止に努めてください。また、排気ガスを抑制するため、公共交通機関を利用するなど、車の使用を控えるようご協力をお願いします。なお、光化学スモッグ発令情報のメール配信サービスは、府HPから申し込みできます。☎環境政策課 ☎620・1644

商工・消費生活

働きやすい職場づくり支援事業所を認定しています

ワークライフバランスや育児・介護支援、女性の活躍に取り組みなど一定の要件を満たす事業所を「働きやすい職場づくり推進事業所」として認定しています。昨年1月～今年3月に認定した事業所は次の事業所です。（一社）障がい者就労・就学支援協会仰空会（有）ゆつわケアセンター、（有）THC、（株）一想生、（特非）いばらき、（医）健晃会、（株）ふわふわ、社会保険労務

いばらき

大学探訪



今日は
大阪行岡医療大学 岡政策企画課
☎ 620・1605



地域の皆さんとより健やかな茨木に

同大学体育館で、「YUKIOKA 健康プロジェクト」と称して、月2回 ZUMBA® フィットネスの講座を開催しています。「ZUMBA®」とはラテンのリズムにのって、マイペースに体を動かすエクササイズです。経験豊富なインストラクターを招いて、地域の住民や学生、教職員と一緒に楽しめる内容となっており、初めての人でも気軽に参加できます。

コロナ禍が長く続き、有酸素運動の重要性が改めて見直されています。ZUMBA® は体力の維持・増進はもちろん、生活習慣病の予防や改善も期待でき、理学療法士を長年養成している大学として、地域の皆さんとより健やかな茨木を作っていけたらとの思いで取り組んでいます。講座への申込は随時受付中です。気軽にお問い合わせください。問合先 同大学 ☎ 621・0881

士法人みつばち、岡商工労政課 ☎ 620・1620

特定退職金共済制度のご利用を

退職金制度のない事業所や退職金制度を単独で実施できない事業所のため、パートタイム労働者を含めた従業員の労働条件の向上のためにもご利用ください。

☎ 1人月千円（100）から3万円（300）の範囲で選択加入、全額事業主負担、退職一時金、退職年金（加入期間

10年以上で退職時に、条件により選択可）、死亡時の遺族一時金、岡茨木商工会議所 ☎ 622・6631

障害者就業・生活支援センターのご利用を

障害者の自立を促進するため、働きたい・働きたい人、雇いたい企業からの相談を受け、支援します。岡茨木・摂津障害者就業・生活支援センター（摂津市障害者総合支援センター内） ☎ 072・665・7670、FAX 072・665・

	制度名	限度額	期間	貸付年利率
市	①中小企業振興資金融資	1,250万円（無担保）	600万円以下= 60か月以内、600万円超1,250万円以下= 84か月以内	5年以内= 0.9%、5年超7年以内= 1.0%
	②中小企業設備投資応援資金融資	3,000万円（無担保）	120か月以内	金融機関所定（1.0%以下）
	③小規模サポート資金	2,000万円（無担保）	84か月以内	1.4～1.6%
	④開業サポート資金	3,500万円（無担保）	120か月以内	1.0～1.4%
府	⑤経営安定資金※	2億円（うち8,000万円は無担保）	84か月以内	金融機関所定
	新型コロナウイルス感染症 ⑥伴走支援型資金※ ⑦経営改善サポート資金	⑥ 1億円 ⑦ 2億円（うち8,000万円は無担保）	⑥ 120か月以内 ⑦ 180か月以内	1.2%
	上記以外の融資制度あり			

2/1 現在。貸付年利率は変更する場合あり。※原則、市の認定が必要

7671

中小企業事業資金融資のご利用を

市では、保証協会の保証付の市内中小企業向け事業資金融資のあっせんを行っています（左表）。融資の申込に手数料は不要です。なお、制度には制約等があります。詳細は商工労政課に

お問い合わせください。また、一部の融資には次のとおり補助があります。**【信用保証料の補助】**左上表のうち、600万円以下の制度融資、**特**信用保証委託申込書（写）、印鑑（法人は実印）、信用保証決定のお知らせ（写）（金融機関から交付）、返済予定表（写）（金融機関から融資手続完了後交付）、税の完納証明書（申請書は同課で配付）、本人名義の預金通帳、**申**貸付日から3か月以内に、同課 ☎ 620・1620

府労働相談センターのご利用を

時平日の午前9時～午後0時15分、午後1時～6時（木曜日は午後8時まで）、**所**エル・おおさか南館（大阪市中央区石町2-5-3）、**備**出張相談は豊能・泉北・南河内府民センターで実施（前日までに要予約）、**岡**府労働相談センター ☎ 06・6946・2600

大阪労働局総合労働相談コーナーのご利用を

時平日、午前9時～午後5時（火曜日は午後6時まで）、**内**解雇、労働条件、ハラスメント等の相談、**岡**同コーナー ☎ 0120・939・009（携帯電話・IP電話等不可）または ☎ 06・7660・0072

市勤労者互助会へご加入を

互助会に加入することで、事業所の

イベントや行事等は変更・中止等の可能性があります。開催の有無や申込方法等でご不明な点がございましたら、市・各主催団体 HP または☎・申でご確認ください。また、参加の際は検温やマスクの着用をお願いする場合があります。ご理解とご協力をお願いします。

勤労者互助会給付金一覧表

共済事由		共済金給付額(円)		
結婚祝金		40,000		
子の出生祝金		16,000		
子の小・中学校入学祝金		各 12,000		
死亡弔慰金	会員	交通事故死亡	560,000	
		交通事故死亡以外の不慮の事故死亡	160,000	
		その他の死亡	120,000	
	配偶者	配偶者	200,000	
		子	40,000	
		親	12,000	
障害見舞金	交通事故	16,000～520,000		
	その他	120,000		
傷病見舞金	休業 14 日以上	12,000		
	休業 30 日以上	28,000		
	休業 90 日以上	48,000		
	休業 120 日以上	68,000		
住宅災害見舞金	火災、航空機の墜落等	全焼・全壊	400,000	
		半焼・半壊	360,000 以内	
		一部焼・一部損壊	120,000 以内	
	自然災害	風水害	全壊・流失	120,000
			半壊	60,000
			床上浸水	4,000～60,000
		地震	一部壊	4,000 または 12,000
			全壊	40,000
			半壊	20,000
	同居親族の死亡(一人当たり)		40,000	

事務負担を増やさず低コストで従業員
の福利厚生充実が図れます。また、
優秀な人材の確保や定着も期待できま
す。ぜひご活用ください。☎15歳以上
71歳未満で、次のいずれかに該当する
人、①市内の事業所・商店に勤務する
従業員や事業主(事業主のみの加入
は不可)、②市外の事業所・商店に従
業員として勤務する市民、☑各種共済
給付金(左表参照)、人間ドック受診
費用補助、宿泊・レジャー施設の優待
等、☎加入時1人100円(脱会時返金)、
1人月500円(①は会費の2分の1以上
は事業主負担、事業主が負担した会費

は損金または必要経費として処理可)、
☑パートタイマーも加入可(①は原則、
事業所・商店単位で加入)、☑同会(茨
木商工会議所内) ☎622・6631

求人

保育所・幼稚園・学童保育室
(会計年度任用職員)

☑①保育所、②幼稚園、③学童保育室、
☑①保育士(資格要)、朝・夕保育(応
相談)、②介助員(免許要、保育資格
でも可)、預かり保育(保育士資格未

たは子育て支援員も可)、③加配指導
員(応相談)、☎(例)①保育士(フ
ルタイム) 月給20万7千円程度、朝
夕保育 月給4万2千円程度、②預か
り保育 月給13万1千4円～15万2千
円、③加配指導員 月給7万4千円程
度、☑詳細は市HP参照、
☑申下図読み取りから申
込または、電話で人事
課 ☎620・1601



その他



統計調査員を募集

☑次の全てに該当する人、①健康で責
任を持って調査事務を遂行できる、②
調査により知り得た秘密の保持ができ
る、③税務、警察や選挙に直接関係が
ない、④暴力団員・反社会的勢力では
ない、⑤原則、20歳以上、☑市内の一
定の区域(調査区)を受け持ち、各種
調査の対象世帯や事業所を訪問し、調

査票の配布・回収・点検、☎国の算定
基準に基づき支給、☑応募者を面談の
うえ、登録調査員として登録し、調査
の実施状況や種類に応じて市が従事を
依頼、☑総務課 ☎620・1611

マイナポイントの手続支援を実施

☑①5月9日(火)・②10日(水)・③11日(木)
④13日(土)・⑤16日(火)・⑥18日(木)・⑦19
日(金)・⑧23日(火)・⑨25日(木)・⑩26日(金)
午前10時～午後4時、☑①庄栄・②郡
③三島・④彩都西・⑤豊川・⑦玉櫛・
⑧西河原・⑩沢池コミュニティセン
ター、⑥安威・⑨福井公民館、☑マイ
ナポイントの予約・申込手続のサポー
ト、☑持マイナンバーカード、数字4桁
のパスワード、決済サービスID・セキュ
リティコード、通帳等本人名義の口座
情報(希望者)、☑同支援は平日に市役所
でも実施、本人以外の手続き不可、自
動車での来場不可、☑市マイナンバ
ーカードコールセンター ☎655・0162

本人通知制度の登録で
不正取得の防止を

全国的に、身元調査等を目的に、第
三者が戸籍謄本等を不正取得する事例
が明らかになっています。市では、本
人以外の第三者に住民票の写しや戸籍
謄本等を交付した場合、本人へ交付し
た事実を封書で通知する同制度を実施
しています。不正取得による権利侵害

各施設の休館日等は市HP等でご確認ください。

☑問問先、☑メールアドレス、HP ホームページ、☑保一時保育あり(原則有料、詳細は事前にお問い合わせを)

市職員を募集 ～ともに、次なる茨木へ。～

☎ 人事課 ☎ 620・1601

事務・技術職職員採用試験説明会

時 6/1 (木)、午前の部 = 10:00 から、午後の部 = 14:30 から、**所** 市役所南館 10 階大会議室、**定** 各先着 200 人程度、**内** 全体説明 (市の仕事・組織、採用試験の状況等)、先輩職員との座談会、**備** 採用試験情報は 5 月下旬に市 HP に掲載予定、当日は公共交通機関をご利用ください。**申** 5/31 までに、右図読み取りから申込



学童保育指導員 (任期付短時間勤務職員) の仕事説明会

時 5/10 (水)、10:00 から、**所** 市役所南館 8 階中会議室、**定** 先着 50 人程度、**内** 全体説明 (勤務条件、採用試験の状況等)、現役指導員からの仕事内容の説明、**備** 採用試験情報は HP 参照、当日は公共交通機関をご利用ください。**申** 5/9、12:00 までに、右図読み取りから申込



学童保育指導員 (任期付短時間勤務職員) 採用試験

時 【試験日】 5/1 (月) ~ 22 (月) の間にテストセンターで受験、25 (木) に個別面接、**定** 15 人、**備** 任期は 7/1 ~ 令和 8 年 3/31、募集要項は市 HP からダウンロード、受験資格等詳細は市 HP 参照、**申** 5/15 までに、右図読み取りから申込



行政相談をご利用ください

行政相談では、国の仕事に関する要望・苦情等の受付、助言や関係機関に対する通知等を行っています。市役所の相談窓口 (23 ページ参照) のほか、総務省行政相談センター ☎ 0570・09・0110 でも相談できます。☎ 市民生活相談課 ☎ 620・1603

行政相談をご利用ください

620・1621

から申込または、運転免許証、マイナンバーカード等の本人確認書類を直接、市民課 ☎ 620・1621



市政に対するアイデアをお寄せください

市では、皆さんからの市政に対するアイデアを募集しています。アイデアは、市役所本館東玄関、中央・穂積・



ローズWAMが所蔵する図書の出貸のWeb予約

市 HP または左下図読み取りから、ローズWAM所蔵図書の検索と貸出の予約ができます。図書貸出カードの新規作成は予約時にできます。ぜひご利用ください。☎ ローズWAM ☎ 620・9920

庄栄・水尾図書館に設置している「アイデアボックス」に投函するか、市 HP からお寄せください。いただいたアイデアは、今後の市政運営の参考にします。また、アイデアの内容と市の考え方は、市 HP、市役所南館 1 階情報ルームで公表しています。なお、アイデア以外のご意見等は、電話や窓口、封書のほか、市 HP 内のメールフォームでも受け付けています。☎ 市民生活相談課 ☎ 620・1603



飼い猫避妊・去勢手術費補助金

☎ 市内で猫を所有している市民、【対象手術】 4 月 1 日 ~ 来年 3 月 31 日に行う避妊・去勢手術 (メス猫は子宮と卵巣の摘出、オス猫は精巣の摘出)、【対象動物病院】 茨木市、高槻市、摂津市、吹田市、箕面市、豊能町内の動物病院、**内** メス 3 千円、オス 2 千円、同年度に 1 世帯当たり 1 匹、**備** 予算の範囲内で先着順、所有者不明猫 (野良猫) は対象外、**申** 来年 3 月 31 日 (必着) までに、

イベントや行事等は変更・中止等の可能性があります。開催の有無や申込方法等でご不明な点がございましたら、市・各主催団体 HP または問・申でご確認ください。また、参加の際は検温やマスクの着用をお願いする場合があります。ご理解とご協力をお願いします。

申請書（市民生活相談課、北辰出張所、各コミュニケーションセンター、各いのち・愛・ゆめセンター、市内動物病院で受付、市HPからダウンロード可）を手術後、動物病院長から手術証明を受け、郵送または直接、同課 ☎ 620・1603

フューチャープラザ・グランド ホールの市民先行予約

立命館いばらきフューチャープラザ・グランドホールの来年6月22日・23日の先行予約を行います。利用予定者は必ず抽選会に出席してください。詳細は市HPをご確認ください。

【抽選会】5月17日(水)午前11時から、**所同プラザ**、**備利用予定者**のうち希望者にはグランドホールの見学会（5月17日、午前10時、同プラザ1階インフォメーション前集合）も実施、イベントホールの予約も可（グランドホールの予約日と同日のみ）、**申**5月1日～10日にメールまたはファックス（住所、団体名、氏名、電話番号、見学会参加希望の有無・参加人数を記入）で、文化振興課 ☎ 620・1810、**FAX** 622・7202、✉ bunkashinkou@city.ibaraki.jp

施設利用できません

市の行事等に利用するため、次の日時の施設利用はご遠慮ください。なお、福祉文化会館・クリエイトセンターの6月抽選分と生涯学習センター・ロー

ズWAMの12月抽選分の申込受付は5月20日～31日に行います。「福祉文化会館」文化ホール 来年6月1日～30日終日、「クリエイトセンター」センターホール 来年6月8日・9日・16日・19日・21日～23日終日、多目的ホール 12月1日～3日・9日・10日・23日～25日終日、13日・27日～午前9時～午後5時、16日～午後1時～5時、16日～午後1時～5時、22日～午後1時～10時、「生涯学習センター（火曜日休み）きらめきホール」12月1日～27日終日、「ローズWAM（火曜日休み）」ワムホール 12月10日・21日～午後0時30分～6時

JR茨木駅西口駅前広場に 時計を設置

3月30日に茨木オークライオンズクラブから時計「オークまちなか時計」が設置・寄贈されました。問建設管理課 ☎ 620・1650



申込先

広報いばらき

(株)ジチタイアド ☎ 092・716・1401

市 HP まち魅力発信課

広告モニター付番号案内システム

長田広告(株) ☎ 072・650・5100

生涯学習情報誌「NextStage」

生涯学習センター

広報いばらき、市 HP・庁舎内の広告・ 生涯学習情報誌「NextStage」の広告事業者を募集

問①②まち魅力発信課 ☎ 620・1602、③市民課 ☎ 620・1621、④生涯学習センター ☎ 624・8182

市では①広報いばらき・②市HP・③庁舎内の6台の液晶モニター（広告モニター付番号案内システム）に広告枠を設け、地元企業等のPRに活用していただくとともに、広告収入を市政運営の財源として有効活用しています。また、④生涯学習情報誌「NextStage」の広告事業者を募集しています。詳細は右図読み取りからご覧ください。



広報いばらき



市 HP

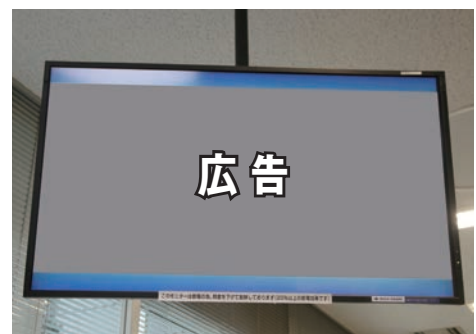

広告モニター付番号案内システム

各施設の休館日等は市HP等でご確認ください。

問問合先、✉メールアドレス、HP ホームページ、保一時保育あり（原則有料、詳細は事前にお問い合わせを）

5月の無料相談

祝日は実施しません。相談内容・ときの項目に電話番号を表示している場合、電話相談もできます。子育てに関する相談は、40ページ参照。新型コロナウイルス感染症の影響により中止となる可能性があります。

相談内容	とき	ところ	相談内容	とき	ところ	
法律相談 (各日先着16人)	毎週月・水・金曜日、 13:00～17:00(※) 相続、離婚等	市民生活相談課 ☎620・1603 ※1週間前、8:45 から電話または、 いばライフで予約 (1週間前が閉庁日 の場合は、電話予 約のみ直前の開庁 日)	女性面接相談	毎週月～土曜日(火曜日を除 く)、9:30～16:00(要予約)	男女共生センター ローズWAM ☎620・9920	
日曜法律相談 (先着7人)	28日(日)、9:00～12:30 (22日、8:45から電話または いばライフで予約)		女性電話相談 ☎621・0892	毎週月～土曜日(火曜日を除 く)、10:00～16:00		
交通事故法律相談 (各日先着5人)	毎週火曜日、 13:00～15:30(※)		男性のための 電話相談 ☎620・9929	17日(水)・24日(水)、 18:30～21:30		
国の仕事に関する 行政相談	18日(木)、 13:00～15:00		女性のはたらき方 相談	13日(土)、9:30～12:30 (要予約)		
司法書士相談 (各日先着5人)	17日(水)、24日(水)、 9:30～12:00(※) 登記、相続、後見人、多重債務等		女性法律相談	18日(木)・20日(土)、 9:30～12:30(要予約)		
土地家屋調査士相談 (先着5人)	17日(水)、9:30～12:00(※) 土地の境界等		仕事なんでも相談	25日(木)、13:00～16:00		
税務相談 (各日先着5人)	11日(水)・25日(水)、 13:00～16:00(※)		DV相談 デートDV相談	毎週月～土曜日、 9:00～17:00		配偶者暴力相談 支援センター ☎622・5757
宅地建物取引相談	宅地建物取引業協会☎691・ 8600、全日本不動産協会☎ 06・6155・1717にお問い合わせ ください。		人権相談	毎週月～金曜日、 9:00～17:00		人権センター ☎622・6613
消費生活相談	毎週月～金曜日、9:00～ 16:30、13日(土)・27日(土)、 9:00～12:00		人権や生活上の さまざまな相談	①～③毎週月～土曜日、 9:00～17:00		各いのち・愛・ゆめセンター ①沢良直☎635・7667 ②豊川☎643・1470 ③総持寺☎626・5660
戸籍相談 (先着4人)	18日(木)、14:00～16:00 (前日、8:45から電話で予約、 市民課☎620・1621)		お仕事じっくり 相談 (要予約)	①12日(金)・②26日(金)・ ③22日(月)、13:30～15:30		
人権擁護委員 による人権相談	11日(水)・25日(水)、 13:00～15:00	暮らし設計相談 (要予約)	①19日(金)・②12日(金)、 ③20日(土)、 13:00～17:00			
ひとり親のため の法律相談	23日(水)、13:00～16:00 (電話またはメール、いばライ フ※で予約、こども政策課☎ 620・1625)	いばらきにじいろ 電話相談	9日(水)、13:00～17:00	人権・男女共生課 ☎620・1640		
母子・父子・寡婦 家庭相談 (離婚前可)	毎週月～金曜日、 9:00～17:00	生活困窮に関する 相談	27日(土)、15:00～20:00 性的マイノリティ等	暮らしサポートセン ターあすてつが茨木 (福祉総合相談課内) ☎655・2752		
聴覚障害者 生活相談	毎週月～金曜日、 9:00～17:00	経営相談	毎週月・火・金曜日、 10:00～17:00(予約優先)	商工労政課 ☎620・1620		
障害児相談 (18歳まで)	毎週月～金曜日、9:00～ 17:00(面談は要予約)	創業相談	主に毎週月・金曜日、 10:00～17:00(要予約)			
来所教育相談 (小・中学生)	毎週月～金曜日、 9:00～19:00(要予約※) 発達・心理	仕事なんでも 相談	毎週火～木曜日、 10:00～16:00 (予約優先、25日は12:00まで)	消防本部 ☎622・6955		
電話教育相談	毎週月～金曜日、 9:00～17:00、 ☎625・7830	防火相談	毎日、9:00～17:00			
「いじめ」ホット 電話相談	毎週月～金曜日、9:00～17:00、 ☎0120・147970 ☎627・5511	緑の相談	12日(金)、10:00～12:00・ 13:00～16:00、 草花、樹木、野菜、果樹等	市役所南館 1階ロビー 園公園緑地課 ☎620・1654		
奨学金相談	毎週月～木曜日、 10:00～18:00	分譲マンション 管理相談会 (先着4組)	9日(水)、9:00～12:00 (2日までに要予約)	居住政策課 ☎655・2755		
		建築物の耐震、 建替え、改修等 の相談 (先着4組)	18日(木)、13:00～16:15 (11日までに要予約)			

◆どこに相談すればよいかわからない場合は、市民生活相談課☎620・1603にお問い合わせください。

定員・申込などの記載がない場合は事前申込不要または当日直接会場へ。費用の記載がない場合は参加無料。

記号の見方：時とき、所ところ、対対象、定定員、内内容、¥費用・報酬など、持持ち物、備備考、申申込、

健(検)診事業

記号の見方

- 申込・受診時には①市健診チケット、②健康診査受診券、③健康保険証(がん検診は①のみで可)が必要
- 電話予約可(受付は平日、8:45～17:15)
- 「茨木けんしん予約システム」で予約可

市内委託医療機関で実施の健(検)診

健診項目	対象(市民)	費用	備考	検診項目	備考
市国保加入者の特定健康診査	40～75歳未満(今年度中)	無料	同時受診可の検診=【無料】白血球、貧血、尿潜血等、【有料】心電図検査、肺がん・大腸がん検診、☆前立腺がん検診、☆肝炎検査、☆胃がんリスク検診(☆=受診条件あり)	肺がん・大腸がん・子宮がん・乳がん・前立腺がん検診・肝炎検査・胃がんリスク検診	費用等は市健診チケット等参照
後期高齢者医療健康診査	後期高齢者医療制度対象者	無料			

保健医療センターで実施の健(検)診

健診項目	対象(市民)	費用	実施日	定員(先着)	申込	備考
市国保加入者 ※結果説明会あり	40～75歳未満(今年度中)	無料	6/12(月)～16(金)・18(日)・19(月)午前中指定の時間	各70人(15・16・18日は各50人)	5/8～12	有料で同時受診可=がん検診(胃、肺、大腸、☆前立腺)、心電図検査、☆肝炎検査、☆胃がんリスク検診、費用は市健診チケット等参照、クーポン券持参で無料=☆風しん抗体検査(☆=受診条件あり)
上記以外(※1)		加入の健康保険で定められた額				
後期高齢者医療健康診査	後期高齢者医療制度対象者	無料				左記の申込は保健医療センター窓口、または予約専用電話 ☎621・6271(申込初日のみ ☎625・6685も可)、または「茨木けんしん予約システム」

検診項目	対象(市民)	費用	実施日(6月)	当日受付時間	定員(先着)	申込	
U-39・若年健診	16～39歳(今年度中)	500円	15(木) 保 16(金)・18(日)	午前中指定の時間	各30人	5/8～12	
骨粗しょう症検診(※2)	18歳以上(今年度中)	1,000円	29(木)	9:30～11:30 13:00～14:30	70人	5/10から	
がん検診等	肺がん(※3)	X線=300円、 X線と喀痰=500円	①4(日)	8:45	①8人 ②各5人	5/9～16(6/4実施分は5/10から)	
			②12(月)～16(金) 18(日)・19(月)				
	胃がん(バリウム検査)(※3)	500円	①4(日)	①38:45 ②午前中指定の時間	①8人 ②各40人 ③各5人	5/9～16(6/4実施分は5/10から)	
			②6(火)・7(水) ③12(月)～16(金)・18(日)・19(月)				
	子宮がん(2年度内に1回)(※4)	20歳以上(4/1時点)	800円	①4(日)	①11:00～14:00指定の時間 ②9:00～15:00指定の時間	①36人 ②70人	5/10～31(6/4実施分は5/16まで)
	乳がん(2年度内に1回)(※4・5)	40歳以上(4/1時点)		②19(月) 保			
レディース5がん(※4～6)	40歳以上(4/1時点)	2,400円、 喀痰受診者は2,600円	4(日)	9:00～10:30指定の時間	30人		
大腸がん	40歳以上(今年度中)	300円	平日随時	8:45～17:15	-	平日随時(窓口受付のみ)	

※1 「茨木けんしん予約システム」での特定健康診査の申込は、市国保加入者のみ可。※2 定員に満たない場合は当日受診可。当日午前中に電話でご確認ください。※3 6/4は女性のみ、18は男性のみ。※4 乳がん・子宮がん検診は検診バスによる検診。※5 乳がん検診は視触診の実施なし。※6 申込は検診当日に5つの検診(胃がん・肺がん・大腸がん・乳がん・子宮がん)全て受診可能な女性に限る。

ご確認ください

- ◎各健(検)診の予約開始日、特に早い時間帯は電話や窓口が大変混み合います。先着順ではありますが、午後以降はつながりやすい状況ですので、ある程度時間をあけていただくか、「茨木けんしん予約システム」での予約をご活用ください。
- ◎U-39・若年健診、骨粗しょう症検診、各がん検診、心電図検査、肝炎検査、胃がんリスク検診は、次に該当する人は無料です。
 - ①70歳以上、②生活保護世帯、③市民税非課税世帯(③は事前に市民税の申告と保健医療センターでの申請が必要)。

各施設の休館日等は市HP等でご確認ください。

☎問合せ先、✉メールアドレス、HPホームページ、保一時保育あり(原則有料、詳細は事前にお問い合わせを)

イベントや行事等は変更・中止等の可能性があります。開催の有無や申込方法等でご不明な点がございましたら、市・各主催団体 HP または **問・申** でご確認ください。また、参加の際は検温やマスクの着用をお願いする場合があります。ご理解とご協力をお願いします。

i お知らせ

府で点字広報誌「ヘルシーおおさか 21」を発行しています

健康・医療等に関する情報が掲載されている同誌は、健康づくり課・障害福祉課・中央図書館・茨木保健所等で閲覧できます。最新号のテーマは「健活 10～体を動かす健康づくり～」。ルビ版や音声読み上げソフト対応版は府 HP から閲覧できます。**問**茨木保健所企画調整課 ☎ 624・4668

健康相談

項目	とき	ところ・問合先
栄養と食生活の相談 (面接)	5/23(火)、6/6(火) 9:10～11:45	所・申 保健医療センター (要予約) 禁煙相談 (メール)
歯と口の健康相談 (電話・面接)	平日 9:00～16:00	
こころの健康相談 (電話・面接)		
禁煙相談	面接・電話 Eメール	24時間受付
救急医療相談	24時間、 365日	問 救急安心センターお おさか ☎ # 7119 また は、☎ 06・65827119

応急診療

薬は原則1日分の処方

保健医療センター附属急病診療所 ☎ 625・7799

必ず来所前に同診療所 ☎ 625・7799 へ連絡し、来所時はマスクを着用してください。なお、待合室の混雑を避けるため、外や車内でお待ちいただくことがありますので、ご理解とご協力をお願いします。

	内科(中学生以下を除く)			歯科
	平日	土曜日	日曜日・祝日	日曜日・祝日のみ
受付時間	21:00 ～ 23:30	17:00 ～ 翌朝 6:30	10:00～11:30 13:00～16:30 18:00～翌朝 6:30	10:00～11:30 13:00～16:30

高槻島本夜間休日応急診療所 (高槻市八丁西町 1-10) ☎ 683・9999

	小児科・内科・外科			歯科
	平日	土曜日	日曜日・祝日	日曜日・祝日のみ
受付時間	20:30 ～ 翌朝 6:30	14:30 ～ 翌朝 6:30	9:30～11:30 13:30～16:30 18:30～翌朝 6:30	9:30～11:30 13:30～16:30

※診療開始時間は、受付開始 30 分後からです。

◆息苦しさ、倦怠感、高熱等の強い症状がある場合は、まず新型コロナ受診相談センター ☎ 06・7166・9911 へ相談してください。(詳細は市 HP 参照)。◆夜間・休日等の割増加算料金が適用されます。◆上表の時間帯や診療科目以外、休診中の応急診療は、救急安心センターおさかまたは小児救急電話相談(40 ページ)へお電話ください。

風しんワクチン接種費用を助成

市では、風しんの感染予防に MR(麻しん風しん混合) または風しんワクチンの接種費用を助成しています。**時** 4/1(土)～来年 3/31(日)の接種分、**対** 風しん抗体検査の結果、抗体価が十分でなくワクチン接種が必要と判定された人のうち、次のいずれかに該当する市民、①妊娠を希望する女性、②①の配偶者・同居人、③妊婦の配偶者・同居人、**¥** 上限 8,000 円(1 回のみ)、**備** 5 年以内に抗体検査を受けた人は新たに受検不要、妊婦は接種不可、各医療機関で接種後、費用はいったん全額自己負担(費用は医療機関によって異なる)、**申** 申請書(子ども健康センターで配付、市 HP からダウンロード可)、印鑑、本人名義の預金通帳等、風しん抗体検査の結果がわかるもの(妊娠中の風しん抗体検査の結果も可)、接種済証等、領収証(③は母子健康手帳)を直接、同センター ☎ 621・5901



アスマイルいばらき健活ポイント

今年度も市独自の同ポイントを継続します。ポイントの加算も始まっていますので、健活にご活用ください。**内** 歩数ポイント = 10 ポイント / 日、特定健診受診ポイント = 1,000 ポイント、がん検診(胃、子宮、乳)受診ポイント = 1,000 ポイント、**備** 詳細は市 HP 参照

巡回胃がん検診

時 6/30(金)、9:00～11:30 の指定の時間、**所** 中津コミュニティセンター、**対** 今年度中に 40 歳以上になる市民、**定** 先着 45 人、**内** 検診車による胃がん検診(バリウム検査)、**¥** 500 円、**申** 5/9～6/6 に、茨木けんしん予約システムから申込または、電話で保健医療センター

5 月はギャンブル等依存症問題啓発月間

あなた自身やあなたの周りの方で、ギャンブル等をやめられないと悩んでいる人はいませんか。本人や家族だけで抱え込まず、ご相談ください。【府こころの健康総合センター ☎ 06・6691・2818(平日、9:00～17:45、第 2・4 土曜日、9:00～17:30)】、【茨木保健所 ☎ 624・4668(平日、9:00～17:45)】、なお、依存症に関する詳細は大阪依存症包括支援拠点 HP をご覧ください。**問** 府地域保健課 ☎ 06・6944・7524

400ml 献血にご協力を

時 毎日(水曜日、第 3 土曜日、第 4 日曜日を除く)、10:00～13:00、14:00～17:30、**所** 阪急茨木市駅献血ルーム(阪急ロサヴィア 1 階東側)、**対** 体重 50kg 以上で、男性 17～69 歳、女性 18～69 歳(65 歳以上は、60～64 歳に献血経験のある人)、**持** 本人確認可能な運転免許証等、**備** 食事を済ませて来てください。**問** 同ルーム ☎ 0120・346・759

定員・申込などの記載がない場合は事前申込不要または当日直接会場へ。費用の記載がない場合は参加無料。

記号の見方: **時** とき、**所** ところ、**対** 対象、**定** 定員、**内** 内容、**¥** 費用・報酬など、**持** 持ち物、**備** 備考、**申** 申込、

イベントや行事等は変更・中止等の可能性があります。開催の有無や申込方法等でご不明な点がございましたら、市・各主催団体 HP または☎・申でご確認ください。また、参加の際は検温やマスクの着用をお願いする場合があります。ご理解とご協力をお願いします。

イベント

女性のためのコミュニティスペース

時火～金曜日、午後1時～6時、土曜日、午前10時～午後6時、日曜日・祝日、午前10時～午後5時、**所**府立男女共同参画・青少年センター（大阪市中央区大手前一丁目3-49）、**内**専門スタッフによる不安や困りごとの相談対応、必要に応じた生活用品等の提供、交流会等、**問**同センター☎06・6910・8500

ふくしびみくすと

時5月3日(祝) 午前10時～午後2時30分、雨天決行、**所**ーB A L A B @広場、**内**福祉と仲良くなるステージ・マルシェ・体験等、**問**実行委員会高田☎090・5675・8997

見山の郷のこども祭り

時5月5日(祝)、午前10時～午後1時、**所**見山の郷、**対**小学生以下、**内**もちつき、木工細工、ぽん菓子配布、アマゴのつかみ捕り(有料)、ねぎ焼き等の販売、**問**見山の郷☎649・3328

ランチタイムコンサート

時①5月7日(日)・②14日(日)・③21日(日)・④25日(木)・⑤29日(月)、正午～午後1時、**所**生涯学習センターエントランスホール、**内**①ハーモニカ(茨木ハーモニカクラブ)、

②ハワイアンフラ(フウヴァイオフラノエカヒ)、③ジャズ(Bumblebee Jazz)、④エレガットギター(TSKYギターアンサンブル)、⑤フルート(イエローバード)、**問**同センター☎624・8182

親子で工作教室「お母さんにありがとう!!」**時**5月7日(日)、午前10時～正午、**所**葦原多世代交流センター、**対**市内在住の小学生以下と保護者、**定**各先着20組、**内**フェルトでカーネーションや指編みによるアクリルたわし作り、**備**利用登録要、**申**同センター☎637・2422

準農家マルシェ**時**5月8日(月)・22日(月)、**所**茨木ショッピングタウン1階(西駅前町4)、**内**茨木産の新鮮な野菜の販売(売り切れ次第終了)、**問**農林課☎620・1622



不登校・親の会いっほ**時**毎月第1日曜日、午後2時～4時、**所**蔵垣内三丁

文化振興財団催し

(公財)文化振興財団☎625・3055、
クリエイトセンター1階、<https://www.ibabun.jp/>

会場	公演名	公演日	料金等	発売日
福祉文化会館	第13回飛山桂 作品・フルートリサイタル ー時空を超えてー	5/27(土) 14:00から	2,000円 24歳以下1,000円	発売中
	新内の楽しみ 11	7/8(土) 14:00から	1,500円※	5/8
クリエイトセンター	いばらきワンコイン コンサート Vol. 7 ～バラ色の金管五重奏Ⅲ トランペットの展覧会～	7/11(火) 11:00から	500円※	

※ 未就学児不可

【チケット販売所】 同財団☎625・3055 (10:00～17:00)、クリエイトセンター・福祉文化会館チケットカウンター (10:00～17:00)、予約開始初日は窓口販売はしていません。◆同財団HPからもチケットの予約・購入ができます。(注)公演によっては取扱いのない場合があります。

目6-31-106、**対**不登校の子ども・若者の保護者、**内**子どもとの向き合い方、相談先の情報を得る場、悩みのある親の交流、**料**300円、**問**電話またはメールで、ひきこもり・家族支援ネット上田☎090・9257・3903、**mail**ippo.oyanokai@gmail.com

ゆるやか女子会

保**時**①5月12日(金)、午後1時30分～3時・②20日(土)、午後1時30分～3時30分、③6月9日

(金)、午後1時30分～4時、**所**ローズW A M ①ワムカフェ・②③405、**対**人間関係や生きづらさに悩む16歳以上の女性、**定**各先着10人、**内**①ゲームでほっと一息、②コラーージュ、③パステルアート、**備**一時保育は①5月4日・②12日、③6月1日まで

に要申込、**申**下図読み取りから申込または、電話でローズW A M ☎620・9920



各施設の休館日等は市HP等でご確認ください。

☎問合先、✉メールアドレス、HP ホームページ、**保**一時保育あり(原則有料、詳細は事前にお問い合わせを)

ギャラリーへ行こう。

福祉文化会館ギャラリー 〈展示は 9:00～19:00、最終日は 13:30 まで〉
▶ 5/1 まで=集団造形 (グループ展)、▶ 30 から=彩々会 グループ展 (洋画)

クリエイティブセンターギャラリー 〈展示は 9:00～19:00、最終日は 13:30 まで〉
▶ 5/9 まで=新聞アート、▶ 10～16 = 橋本友男写真展、▶ 17～23 = 歩みの会 (洋画)、▶ 24～30 = フォトサロン「ねこやなぎ」第7回写真展

市立ギャラリー 〈阪急ロサヴィア 2 階、展示は 10:00～19:00、最終日は 17:00 まで〉
▶ 5/4～9 = JUN 絵画サークル作品展 (油彩・水彩画)、▶ 11～16 = 河村純正水彩画展 (洋画)、▶ 25～30 = 永田啓子展 (洋画)

川端康成文学館ギャラリー 〈展示は 9:00～17:00、最終日は 12:00 まで、火曜日・5/6 休み〉
▶ 5/1～15 = 内藤伸彦個展、17～31 = 岡村隆久展

市写真展 時 5月16日(火)～20日(土)、午前10時～午後5時 (最終日は午後4

カラオケナイト 時 5月14日(日)、午後6時～8時30分、所 福井多世代交流センター、対 60歳以上の市民、備 利用登録要、問 同センター ☎ 643・1300

ワムワムらぐ 時 5月14日(日)、午後2時から、所 ローズWAMワムホール、対 小学生以上、定 当日先着180人、内 落語家(露の都さん、桂 三扇さん)、子ども・女性落語サークルによる落語寄席、¥ 500円、問 ローズWAM ☎ 620・9920

皆で楽しく踊る会!! 時 5月17日(水)、6月21日(水)、7月19日(水)、午前10時30分～正午、所 シニアプラザいばらき、対 60歳以上の市民、定 各先着20人、内 盆踊りや創作踊り(日本民謡研究会大阪支部師範 村尾悦子さん)、申 茨木シニアカレッジ事務局(同プラザ内) ☎ 657・8814 (火)金曜日、午前10時～午後4時

消費生活パネル展 時 5月16日(火)～21日(日)、午前9時30分～午後5時、所 中央図書館エントランスホール、内 食品ロスの削減とSDGs、問 消費生活センター ☎ 624・0799

時30分まで)、所 福祉文化会館302・303、**内** 一般公募等による写真の展示、**入賞作品展** 時 6月1日(木)～6日(火)、午前10時～午後7時(最終日は午後5時まで)、所 市立ギャラリー、**内** 市写真展の入賞作品と審査員作品の展示、問 文化振興課 ☎ 620・1810



HSP(とても敏感な人)のこころ
つながるじぶん研究会 時 5月13日(土)、7月8日(土)、午後1時～3時、所 ユースプラザ「ベンボスタ・ぱーちスペース」(沢良宜いのち・愛・ゆめ

やさいね!フェス「野菜×美味×音楽」 時 5月13日(土)、午前10時～午後4時30分、所 1BALAB@広場、**内** ①肉・魚等の動物性食材を使用しないメニューが並ぶ菜食フェスティバル、②ヨガ体験、③バンド演奏、④ヴィーガン調理実演、**申** ②下図読み取りから申込みまたは、電話で文化振興財団 ☎ 625・3055



市民活動センターの備品を一緒に作りませんか? 時 5月14日(日)、午前10時～正午・午後2時～4時、所 リノベのいばらき、**対** 小学生以上、**定** 各先着10人、**内** おにクルで使う何でもボードの

センター分館内)、**内** 自分の悩みや不安を共有する研究会、**申** 電話またはメールで、同プラザ ☎ 655・3761、☎ h-perch@hopezaq.jp
たそがれコンサート 時 5月13日(土)、午後5時30分から、所 ローズWAMエントランス、**内** フラリネット演奏(村上健次郎さん)、問 ローズWAM ☎ 620・9920

作成(LOCAL Project)、**申** 同センターHPから申込みまたは、電話で同センター ☎ 623・8820

市立ギャラリー企画展市民WS 時 5月14日(日)、午後0時30分～2時30分・3時～5時、所 1BALAB@広場(雨天時は市民総合センター喫茶・食堂スペース)、**対** 小学生と保護者、**定** 7組(多数の場合抽選)、**内** コピー機の上にごまごまなものを置き、カラーシユ作品を作る (THE COPY TRAVELERS、現代美術作家 井口直人さん)、¥ 500円、**申** 5月8日までに、下図読み取りから申込み、問 文化振興課 ☎ 620・1810



イベントや行事等は変更・中止等の可能性があります。開催の有無や申込方法等でご不明な点がございましたら、市・各主催団体 HP または☎・申でご確認ください。また、参加の際は検温やマスクの着用をお願いする場合があります。ご理解とご協力をお願いします。

新施設「おにクル」建設中の現場見学

時5/28(日)、9:15から、10:30から、13:00から、**対**市民、中学生以下は保護者同伴、**定**各20人(1組2人まで、多数の場合抽選)、**備**詳細は市HP参照、**申**5/1~15に、右図読み取りから申込または、電話、メール(参加者氏名、連絡先、メールアドレスを記入)で、共創推進課 ☎655・2757、✉kyousou@city.ibaraki.lg.jp



いばらきにじいろスペース 時5月17日(水)、午後6時~8時、**所**ローズWAM404・405、**対**性的マイノリティ当事者とその家族・支援者等、**内**セクシユアリテイのこと等を話せるスペース、**問**人権・男女共生課 ☎620・1640

黒岩航紀&乾将万デュオリサイトル 時5月19日(金)、午後1時30分から、**所**福祉文化会館文化ホール、**内**ピアニスト2人による超本格派クラシック、**定**先着300人、**¥**千円、**申**文化振興財団 ☎625・3055

多文化交流会「ツドイバ」 時①5月18日(水)、午前10時30分~午後1時30分、②27日(土)、午後1時30分~4時、**所**①豊川・②総持寺いのち・愛・ゆめセンター、**対**外国人または外国にルーツのある人、**内**①やさしい日本語と中国語で話そう、②やさしい日本語とで防災を学ぶ、**持**①弁当、**申**5月1日、午前10時から、**下**図読み取りから**申**込または、電話で各センター①☎643・2069、②☎626・5660



WAMシアター **保** 時5月18日(水) 午前10時~正午、**所**ローズWAMワムホール、**定**先着180人、**内**ボルベール(帰郷)、**備**字幕付き、一時保育は5月10日までに要申込、**申**5月3日、午前9時から、左下図読み取りから申込または、電話、ファックス、直接、ローズWAM ☎620・9920、AM ☎620・9921、FAX ☎620・9921



いばらき×立命館芸術振興プロジェクト 時5月21日(日)、午後2時から、**所**立命館大学大阪いばらきキャンパスG棟202(能)シアター、**定**先着100人、**内**クラシックコンサート、**¥**千円、中学生以下無料、**申**下図読み取りから申込、**問**文化振興財団 ☎625・3055



茨木伝統芸能フェスティバル 時5月21日(日)、午後1時30分から、**所**生涯学習センターきらめきホール、**内**①日本舞踏「体験と発表のつどい」、②講談、琵琶、舞踏で、創作舞台「高山右近と隠れキリシタン」、**申**①5月6日までに、電話でNPO法人伝統文化を愛する会 ☎632・4802

不登校児童生徒支援室「ふれあいルーム」説明会 時5月20日(土)、午前10時~11時30分、**所**フリエイトセンター301、**対**市内在住・在学の不登校の状況にある小・中学生の保護者、**内**同ルームのコース説明と講演「心の居場所」、**問**教育センター ☎626・4400

春の盆栽・さつき展 時5月20日(土) 午前9時~午後5時、21日(日)、午前9時~午後4時、**所**中条公民館2階・大ホール、**問**日本盆栽協会茨木支部長岡本 ☎633・6483

みんなで学ぼう！人権講演会 時5月25日(木)、午後2時30分~4時、**所**福祉文化会館302、**定**先着100人、**内**ヘイトスピーチ解消法から人種差別解消法へ(NPO法人多民族共生人権教育センター)事務局長 文 公輝さん、**申**電話またはメールで、人権センター ☎622・6613、✉jimuk@baraki-jinken.org



まちのにぎわいづくり連絡会議 時5月22日(月)、午後7時~8時30分、**所**フリエイトセンター303、**定**先着15人、**内**茨木の中心市街地を活性化させるためのアイデアを出し合い、実現に向けた情報交換を行う、**申**5月15日までに、電話またはファックス、メールで、茨木商工会議所 ☎622・6631、FAX ☎622・6932、✉nakano@ibaraki-cci.or.jp

じぶんひとりで本を楽しむ日 **保** 時5月25日(木)、午前9時~正午、**所**ローズWAM405、**対**市内在住・在勤・在学の1歳~未就学児の保護者、**定**先着8人、**内**子どもを預けて本を読む、**持**ローズWAMの図書カード(当日作成可)、**申**5月3日、午前9時から17日、午後5時までに、下図読み取りから申込または、電話でローズWAM ☎620・9920

プラネタリウム

天文観覧室 ☎ 622・6229

5月のプラネタリウム 時 下表のとおり、【ゆるりレトロプラネタリウム投影】時 5/13(土)・27(土)、15:00から、【プレイバック投影】時 6(土)・7(日)、15:00から、定 各当日先着 57人、¥100円、4歳~中学生 50円 (30人以上の団体は2割引)、備 詳細は右図読み取り参照



とき	10:30から	13:30から	15:00から
木・金曜日	団体		一般
5/4(祝)・5(祝)・土・日曜日	一般		

幼児のためのプラネタリウム「☆お星さま、みつけた☆」時 5/11(木)、10:00~10:30、11:00~11:30、定 各当日先着 57人、内 幼児のための特別投影 (途中退出再入場可)



市民天体観望会 時 5/28(日)、19:30~21:00、所合 同庁舎屋上、内 金星・上弦の月、備 雨天・曇天中止

ふれあいサロン会 時 5月27日(土)、午後1時30分~3時、所 西河原多世代交流センター、対 60歳以上の市民、定 先着20人、内 ハワイを感じるフラダンス、申 同センター ☎ 623・9343

D51見学会 時 5月27日(土)、午前10時から・午後1時から、雨天中止、所 玉櫛コミュニティセンター、内 蒸気機関車の機能の説明等、問 玉櫛公民館 ☎ 633・0004

いばらきみなみ地域ふれあいまちづくりフェスタ 時 5月28日(日)、午前11時~午後2時、所 沢良宜浜公園、雨天時

は沢良宜のち・愛・ゆめセンター、内 ステージショー、ステージ発表、模擬店等、問 同センター ☎ 635・7667

新人演奏会 時 5月28日(日)、午後2時から、所 クリエイトセンターセンターホール、内 市ゆかりの音楽家によるピアノ・チェロ独奏、テノール独唱、問 文化振興課 ☎ 620・1810

WE ARE FRIENDS! ~英語で遊ぼう~ 時 5月28日(日)、午後2時~4時、所 クリエイトセンター302、対 市内の小学3年生~中学生、定 先着20人、内 世界の旅へ(久徳ウエンディさん)、¥300円、

にほんごオンライン交流会 時 5月31日(水)、午後8時30分から、1時間程度、所 NOON 配信、対 外国人または外国にルーツのある人、内 簡単な日本語を使っての会話・学習、備 インターネット環境がない人は要相談、申 5月1日、午前10時から、左図読み取りから申込みまたは、電話で沢良宜のち・愛・ゆめセンター ☎ 635・7667



申 5月1日から、下図読み取りから申込みまたは、電話で市国際親善都市協会事務局(文化振興課内) ☎ 620・1810

酒米の田植え体験 時 5月28日(日)、午前9時~午後3時、現地集合または午前8時15分、モノレール彩都西駅集合、雨天決行、所 忍頂寺、定 先着40人、内 今年度の酒造りに使われる米(三島雄町)の田植え、ごはんを食べながらの交流、¥2千円、小学生以下千円、申 5月15日、午前9時から、電話で茨木地酒プロジェクト小田 ☎ 8522・0512



障がい者当事者交流会 時 6月3日(土)、午後2時~4時、所 障害福祉センター大会議室、対 市内在住・在勤・

いばらき観光ウォーク「偉人のエピソードとパワースポットコース」 時 6月10日(土)、午前9時~正午、JR総持寺駅集合、定 先着30人、内 総持寺、水神社、安威川合流地点、田中町天神、倍賀春日神社、善照寺、茨木辯天宗、約6km、¥300円、備 コースの詳細は市

在学者、定 先着45人、内 障害のある人とないでレクリエーション、備 手話通訳等が必要な人は申込時連絡要、申 ほかせつ24 ☎ 638・1466、☎ 638・1633、✉ hokusetu24.toujisy@gmail.com

いばらき保育士・幼稚園教諭等就職フェア 時 6月4日(日)、午前11時~午後3時、受付は午前10時30分~午後2時30分、所 立命館いばらきフューチャープラザイベントホール、内 市内の保育施設運営法人による説明会、問 保育士・保育所支援センター(保育幼稚園総務課内) ☎ 625・7111

市長杯市民将棋大会 時 6月4日(日)、午前9時30分~午後5時、所 福祉文化会館302、対 ①A級(初段以上と希望者)、②B級(1級以下)、③親睦クラス、定 先着①50人・②③各60人、¥①②2千円、小学生以下千円、③500円、申 5月20日までに、申込書(日本将棋連盟茨木支部で配付)を直接、同支部 ☎ 621・7710(午後1時~8時)

定員・申込などの記載がない場合は事前申込不要または当日直接会場へ。費用の記載がない場合は参加無料。

記号の見方: 時 とき、所 ところ、対 対象、定 定員、内 内容、¥ 費用・報酬など、持 持ち物、備 備考、申 申込、

イベントや行事等は変更・中止等の可能性があります。開催の有無や申込方法等でご不明な点がございましたら、市・各主催団体 HP または☎・申でご確認ください。また、参加の際は検温やマスクの着用をお願いする場合があります。ご理解とご協力をお願いします。

観光協会HP参照、**申**5月15日～31日(消印有効) までに、ハガキまたはメール(参加者の住所・氏名・電話番号を記入)で、〒567-0013 太田東芝町1-1、同協会いばらき観光ウオーク「偉人のエピソードとパワースポット」コース係
☎645・2020、✉w.info@ibaraki-kankou.jp

健康長寿フェスタ・ミニ 時6月16日(金)、午後1時～3時、**所**南茨木多世代交流センター、**対**60歳以上の市民、**定**先着30人、**内**脳トレ、体組成計計測、体操、ベジチェック(明治安田生命健康開発財団、府済生会茨木訪問看護ステーション)、**備**利用登録要、**申**5月10日から、同センター☎632・0101

しようどしまオリーブキャンプ 時7月21日(金)～23日(日)(2泊3日)、**所**香川県小豆郡小豆島町(小豆島オリーブユースホテルに宿泊)、**対**市内在住の小学6年生、**定**32人(多数の場合抽選)、抽選結果は5月12日に市HPで公開)、**内**姉妹都市小豆島町の小学生との交流、キャンプファイヤー、海水浴、島内名勝訪問等、**¥**1万5千円、**備**6月4日、午後2時～3時に、上中条青少年センターで事前説明会、**申**5月8日～10日に、下図読み取りから申込または、電話で社会教育振興



課 ☎622・5180

いばらきベイビー&キッズプロジェクト「およげ! ショピニアナー」 時7月22日(土)・23日(日)、①午前11時から・②午後2時から、**所**福祉文化会館302、**定**各先着12組、**内**ピアノの生演奏、カラフルな屋台と美術、あっと驚く遊びの仕掛け、ダンスパフォーマンス、**¥**1組千円、追加1人500円(18歳以上1人千円)、**申**5月9日、午前10時から、下図読み取りから申込または、電話で文化振興財団☎625・3055



自然を満喫! ソラシタキャンプ 時8月5日(土)～6日(日)(1泊2日) **所**青少年野外活動センター、**対**市内在住のひとり親世帯、**定**60人(多数の場合抽選)、抽選結果は6月7日に市HPで公開)、**内**火おこしや自然とのふれあいを体験、**¥**2千円(交通費を除く)、**申**5月8日～26日に、下図読み取りから申込または、電話で社会教育振興課☎622・5180



講座・講習

健康連続ミニ講座「認知症を予防しよう!」 時5月1日(月)、午前9時20分

から、**所**沢良宜いのち・愛・ゆめセンター、**内**認知症の発症や進行を防ぐための生活習慣病の予防(南保健福祉センター職員)、**問**沢良宜いのち・愛・ゆめセンター☎635・7667

学習サポート教室 時毎週金曜日、午後6時～8時、**所**西河原多世代交流センター、**対**市内在住の中学生、**定**先着10人、**内**主に英語・数学(家庭教師ぽぷら)、**¥**1回250円、**備**利用登録要、**申**同センター☎623・9343



楽しく学ぶ初心者のパソコン教室 時・**内**右下表のとおり、**所**市シルバー人材センター、**定**各先着10人、**¥**各1500円、回数券あり(5回分6千円)、**備**Windows10を使用、**申**各3日前までに、ハガキまたはファックス(住所・氏名・年齢・電話番号・日時・内容を記入)で、〒567-0861 東

奈良一丁目4-1、同センター☎634・8990、**FAX**634・9449

楽しく学ぶ初心者のパソコン教室

とき(5月)	内容
9日(火)	9:30～11:30 インターネット
	13:30～15:30 メール
11日(水) 15日(月) 17日(水)	9:30～11:30 ワード(入門)
	13:30～15:30 エクセル(入門)
19日(金) 24日(水)	9:30～11:30 ワード(応用)
	13:30～15:30 エクセル(応用)
23日(火)	9:30～11:30 タブレット(iPad)
	13:30～15:30

あしはら認知症サポーター養成講座 時5月12日(金)、6月1日(木)、午前10時30分～正午、**所**葦原多世代交流センター、**対**市内在住・在勤・在学者、**定**先着20人、**内**認知症を理解し、認知症の人や家族を見守る応援者になるための講習、**申**同センター☎637・2422

聴覚障害者のためのよくわかる時事講座 時5月12日(金)～11月22日(水)、①午前10時～正午、②午後7時～9時、各全4回、**所**障害福祉センター、**対**聴覚障害者・中途失聴者、**定**各先着①80人、②40人、**申**5月2日～11日(必着)に、下図読み取りから申込または、ファックス・メール



各施設の休館日等は市HP等でご確認ください。

☎問先合、✉メールアドレス、HP ホームページ、**保**一時保育あり(原則有料、詳細は事前にお問い合わせを)

そろそろ働きたい人へ

～イベント・セミナー～

申・問 商工労政課 ☎ 620・1620

就職？起業？お仕事フェア

時 5/23 (火)、12:00～15:00、所 市役所南館 10階大会議室、対 子育てや介護等により仕事を辞めた人等、内 企業への再就職をめざすための就労相談、はじめての起業相談、就労時の子どもの預りに関する相談、福祉の仕事相談、職場の悩み相談、ハローワーク茨木マザーズコーナーおすすめ求人

子育て世代のマネー講座 (教育資金準備編) 保

時 5/23 (火)、13:00～14:10、所 市役所南館 10階大会議室、対 求職活動中の人等、定 先着 30人、内 子育て世代が知っておきたいお金の知識や生活設計等、備 一時保育は5/12までに要申込、申 市HPから申込または電話で

ル(講座名・希望の時間帯・住所・氏名・電話番号またはファックス番号、メールアドレスを記入)、直接、同センター ☎ 620・9818、☎ 620・9812、
✉ heartful@sfi-osaka.net

ヤルト教養講座「自分でできる花粉症対策〜軽減するための秘訣とは〜」

時 5月12日(金)、午後1時30分〜3時、

所 沢池多世代交流センター研修室、対 60歳以上の市民、定 先着18人、備 自動車での来場不可、利用登録要、申 同センター ☎ 624・1177

初めて触れる初心者スマホ教室

時 5月13日(土)・20日(土)・27日(土)、午

前10時〜11時30分、全3回、所 〇ーズWAM402、対 50歳以上の市民、定 先着10人、内 スマホの基本・設定・操作、備 タブレット貸与あり、¥千円、
申 茨木シニアICTAHPから申込または、ハガキ(氏名、住所、電話番号、AndroidかiPhoneか不明を記入)で、〒567-0841 桑田町24-21、茨木シニアICTA(シニアプラザ内) ☎ 090・16760491

身近な環境と向き合う講座「微生物〜環境浄化への取り組み〜」 保 時 5月13日(土)、午後2時〜3時30分、所 〇ーズWAM501・502、対 市内在住・在勤・在学者、定 先着20人、内 講師 市環境

教育ボランティア 森下新太さん、備 一時保育は5月1日までに要申込、5いばらき環境ポイント付与、申 5月11日までに、電話またはメール(講座名・住所・氏名・ふりがな・電話番号を記入)で、環境政策課 ☎ 620・1644、
✉ e-seisaku@city.ibaraki.lg.jp

はじめての英会話 時 5月13日(土)・27日(土)、午前10時30分〜正午、所 西河原多世代交流センター、対 市内在住の小学4〜6年生、定 先着8人、内 外国人対象の日本語教室講師による指導、備 利用登録要、申 同センター ☎ 623・9343



伝える文章講座 時 5月13日(土)、午後1時30分〜2時30分、所 市民活動センター会議室、定 先着15人、内 活動PRのためのタイトルと3行コピーの作り方(大阪ボランティア協会「ウォー」編

集者 百瀬真友美さん、申 同センターHPから申込または、電話で同センター ☎ 623・8820

はじめようDIY! 工具の使い方講座〜インパクトドライバー編〜 時 5月13日(土)、午前10時〜正午、所 リノベのいばらきDIY工房、定 先着8人、内 初心者向けにインパクトドライバーの構造や使い方を紹介、¥3千円、申 5月10日までに、左図読み取りから申込、問 同工房 ☎ 657・7675 (水・土曜日、午前10時〜午後4時)、
✉ rinobeibaraki@yahoo.co.jp



認知症家族介護教室 時 5月13日(土)、午後1時30分〜3時30分、所 (福) 慶徳会研修室、対 認知症の人を介護する家族、定 先着20人、内 認知症サポーター養成講座、交流会、申 同会地域相談支援室 ☎ 657・7717

「脳トレ国語」で楽しもう!! 保 時 5月15日(月)、午後1時〜2時30分、所 生涯学習センター、対 中学生を除く15歳以上の市民、定 先着20人、内 学校で習った国語を思い出そう(元高等学校教師 芦村正文さん)、備 一時保育は5月7日までに要申込、申 5月1日、午前9時から、同センターHPから申込

定員・申込などの記載がない場合は事前申込不要または当日直接会場へ。費用の記載がない場合は参加無料。

記号の見方: 時とき、所ところ、対対象、定定員、内内容、¥費用・報酬など、持持ち物、備備考、申申込、

イベントや行事等は変更・中止等の可能性があります。開催の有無や申込方法等でご不明な点がございましたら、市・各主催団体 HP または☎・申でご確認ください。また、参加の際は検温やマスクの着用をお願いする場合があります。ご理解とご協力をお願いします。

または、電話、直接、同センター ☎ 624・8182

シニア英会話 時①5月17日(水)・②5日(木)・③31日(水)、午前10時30分～正午、**所**西河原多世代交流センター、**対**60歳以上の市民、**定**各先着10人、**内**外国人対象の日本語教室講師による指導、①初心者・②入門・③初級、**備**利用登録要、**申**同センター ☎ 623・9343

古文書教室講座 時①5月18日(木)、6月15日(木)、7月6日(木)、全3回、②5月25日(木)、6月22日(木)、7月13日(木)、全3回、午後6時～7時30分、**所**文化財資料館2階研修室、**対**18歳以上の市内在住・在勤・在学中で①初心者・②解読経験者、**定**各先着40人、**内**茨木市域に伝わる古文書から市史を読み解く、**備**市HPに体験版動画を掲載、**申**5月9日から、市HPから申込または、電話で同館 ☎ 634・3433

パッチワーク教室 時5月18日(木)、6月1日(木)・15日(木)、午後1時30分～3時30分、**所**葦原多世代交流センター、**対**60歳以上の市民、**定**各先着5人、**内**継ぎはぎの布と布を寄せ集めて作る、**備**利用登録要、**申**5月6日、午後1時から、同センター ☎ 637・2422

明治安田「あなたは大丈夫? フレイル予防講座」 時5月19日(金)、午後1

時30分～3時、**所**福井多世代交流センター、**対**60歳以上の市民、**内**人生100年時代、自分の人生は自分で選ぶ・創る、**備**利用登録要、**問**同センター ☎ 643・1300

里山センター自然工作教室 時5月20日(土)、午前10時～午後3時、**所**同センター、**定**先着30人、**内**里山の自然素材を使った工作、**料**300円、**申**下図読み取りから申込、**問**同センター ☎ 646・7531

土曜科学教室 時5月20日(土)、午前10時～11時30分、**所**クリエイトセンター科学実験室、**対**市内在住の小学3～6年生、**定**30人(多数の場合抽選)、**内**熱の伝わり方を楽しく学ぼう!、**申**5月1日、午前9時から8日、午後5時15分までに、下図読み取りから申込または、電話で教育センター ☎ 626・4400

学習サポート 時5月20日(土)、午後1時～3時、**所**福井多世代交流センター、**対**市内在住・在学の中学・高校生、**内**宿題や苦手科目等(学習支援アドバイザー)、**備**利用登録要、**問**同センター ☎ 643・1300



臨床美術 時5月20日(土)、午後1時30分～3時、**所**南茨木多世代交流センター、**対**60歳以上の市民、**定**先着8人、**内**脳の活性化を促す作品作り(臨床美術士 中井美恵子さん)、**料**千円、**備**利用登録要、**申**費用を直接、同センター ☎ 632・0101

ボランティアへの初めの一歩 時5月20日(土)、午後1時～3時、**所**市民活動センター会議室、**定**先着15人、**内**ボランティアの基礎や自分でできる活動の探し方等(茨木ローザス、NPO法人ナルク茨木・摂津拠点)、**申**同センターHPから申込または、電話で同センター ☎ 623・8820

文字をきれいに書くコツ講座 時5月20日(土)、午前10時30分～正午、**所**西河原多世代交流センター、**対**小学1～3年生(保護者同伴)、**定**先着10人、**申**

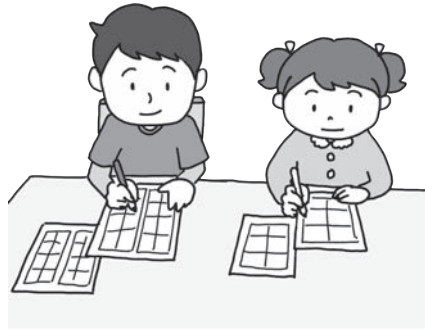

同センター ☎ 623・9343
応急手当講習会 時「普通救命講習Ⅰ・Ⅱ」毎月第3土曜日、「入門コースと普通救命講習Ⅲ」4・7・10・1月の第3日曜日、「上級救命講習」5・8・11・2月の第3日曜日 **対**市内在住・在勤・在学者、**内**胸骨圧迫、AED、心肺蘇生法、異物除去法、止血法等、**備**90分から8時間のレベルに合わせたコースあり、時間等詳細はお問い合わせください。パソコン、スマホで受けられるWeb講習あり、**申**市HPから申込または、電話、ファックス、メールで、**救急救助課** ☎ 622・6959、 **FAX** 621・0119、 **E** 040000091@saka.opnet.jp

手打ちそば講座 時5月21日、6月4日・18日、7月2日・16日、日曜日、午後1時～4時、全5回、**所**生涯学習センター、**対**中学生を除く15歳以上の市民、**定**先着10人、**内**そばの美味しさ、そば打ちの楽しさを体験(茨木蕎麦打ち倶楽部さん)、**料**1万円、**申**5月8日、午前9時から、電話または直接、同センター ☎ 624・8182

花育講座 時5月21日(日)、午前10時～11時30分、**所**南茨木多世代交流センター、**対**市内在住の4歳～小学生と保護者、**定**先着10組、**内**季節のフラワーアレンジ、**備**利用登録要、**申**同センター

各施設の休館日等は市HP等でご確認ください。
問問合先、 **E** メールアドレス、HP ホームページ、**保**一時保育あり(原則有料、詳細は事前にお問い合わせを)

市民活動団体紹介コーナー 市民活動の

Vol.80 みらい食堂「えこんち」



「えこんち」開催の様子

みんなの居場所となる食堂をつくりたい

同食堂（西駅前町8-5）は、家族や友達と一緒に食卓を囲んだり、外食したりする機会が少ない子どもたちに、「楽しく食事ができる機会」を提供したいという思いから、令和2年に設立されました。

普段は飲食店の営業をしていますが、取組に賛同してもらえるお客様に「みらいチケット」を購入してもらい、店舗内のスペースに貼り付けてもらって、そのチケットで子どもたちに食事を提供する「えこんち」という取組を、毎月第3土曜日に行っています。子どもと一緒にあれば保護者も利用できます。子どもの世話に追われて、落ち着いて食事をするのが難しい人や子どもが自宅以外での食事の際に配慮がいる人など、利用する人はさまざま。最近は取組への理解も深まり、支援してもらえる機会が増えてきています。

代表の秋田さんは、「みんなでおいしいものを食べるときは誰もが笑顔になります。居心地が良い、何度でも来たいと思える場所を提供し、食事で幸せを感じてもらえるよう、スタッフみんなでお待ちしています」と話しました。

問合せ 同食堂 秋田 ☎ 623・2500

☎ 市民活動センター ☎ 623・8820

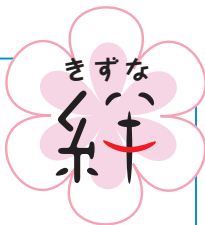

☎ 632・0101

楽しく＆楽しもう体操ボランティア養

成講座 時5月22日(月)、午後1時30分

～3時、所福祉文化会館社会福祉協議

会会議室、定先着20人

(初参加者優先)、内ホ

ランテアとは、体操

ボランティアやスワエ

アステップの体験活動



紹介（ブリリアントサービスM&R）、
申左上図読み取りから申込または、電
話で同協議会 ☎ 627・0086

市×立命館大学連携講座「親鸞の言

葉に学ぶ」 保 時5月22日(月)、午

後6時30分～8時、所生涯学習セン

ター304、対市民、定先着15人、内不

安と孤独を考える（立命館大学教授

木本 伸さん）、¥300円、備一時保育

は5月14日までに要申込、申5月1
日、午前9時から、同センターHPから
申込または、電話、直接、同センター
☎ 624・8182

健康講話 時5月26日(金)、午後1時30

分から、所南茨木多世代交流センター、

対60歳以上の市民、内災害時の薬（藤

原篤子さん）、備利用登録要、申同セ

ンター ☎ 632・0101

あいぞめ講座 時5月26日(金)、雨天時

30日、午後1時～4時30分、所豊川い

のち・愛・ゆめセンター分館、対市民、

定先着15人、¥2千円、申5月1日、

午前10時から16日、午後5時までに、

左下図読み取りから申込または、電

話、メール、ファックス、直接、同セ

ンター ☎ 643・2069、

☎ 641・4804、

✉ toyokawa_ai@city.

ibaraki.jp



介護予防指導者養成研修 時5月27日

(土)、午前10時～午後3時、所シニアプ

ラザいばらき、対研修受講後、市介護

予防事業にボランティアとして協力で

きる人、定先着20人、内介護予防のた

めの運動やリスク管理・体力測定等、

申5月9日から、シニアプラザいばら

きはつらつ事務局 ☎ 633・7770

(火～金曜日、午後1時～4時)

イベントや行事等は変更・中止等の可能性があります。開催の有無や申込方法等でご不明な点がございましたら、市・各主催団体 HP または☎・申でご確認ください。また、参加の際は検温やマスクの着用をお願いする場合があります。ご理解とご協力をお願いします。

おとう飯始めよう!! 保 時5月27日(土)、午前10時～午後0時30分、所
ローズWAM料理工房、対市内在住の男性の保護者と小学生(2人まで)、
定先着8組(初参加者優先)、内練り切り、わらびもち(茨木旬葉庵蔦屋田中俊之さん)、¥千円(子ども2人は1500円)、備一時保育は5月19日まで要申込、申5月5日、午前9時から、下図読み取りから申込、☎ローズWAM ☎620・9920



生きづらさを抱える子ども・若者の保護者向け講習会 時5月27日(土)、午後2時～4時、所市役所南館10階大会議室、定先着100人、内ひきこもり・ニート・不登校の子どもへの実践的な関わり方(子ども・若者自立支援センター「くろす」管理者 上村喜代栄さん)、申電話またはメール(氏名・連絡先を

記入)で、同センター☎646・5526(午前10時～午後6時、火・日曜日、祝日休み)、✉cross@popponagon.com

スクエアステップエクササイズ 時5月27日(土)、午前10時30分～11時30分、所葦原多世代交流センター、対60歳以上の市民、定先着25人、内マスクを踏んで脳と身体を動かし、転倒予防や認知機能を活性化、備利用登録要、申5月6日、午後1時から、同センター☎637・2422

押し花レジン体験 時5月27日(土)、午前9時30分～11時30分、所豊川いのち・愛・ゆめセンター分館、対市民、定先着9人、¥千円、申5月1日、午前10時から16日、午後5時までに、左図読み取りから申込または、電話、ファックス、メール、直接、同センター☎643・2069、FAX641・



4804、✉toyokawa_ai@city.ibaraki.jp

市民講座「愛着障害と発達障害」 保 時6月1日(木)、午前10時～午後0時30分、所ローズWAM501・502、Zoom

配信、対市内在住・在勤・在学者、内講師 和歌山大学教授 米澤好史さん、備一時保育は5月18日までに要申込、パソコン操作に不安がある・保育の必要がある人はローズWAMでリモート参加可(先着30人、申5月1日、午前9時から、電話またはメール(講座名、住所、氏名、電話番号、一時保育希望者は子どもの氏名・月齢を記入)で、あけぼの学園☎626・0105、✉akebono-tiki@city.ibaraki.jp

緑の勉強会「はじめての寄せ植え」

時6月2日(金)、午後1時30分～3時、所市役所南館8階中会議室、対市内在住・在勤・在学者、定先着18人、内花や鉢の選び方等の知識を学び、寄せ植えを制作、¥2500円、備5いばらき環境ポイント付与、申5月9日～15日、ファックスまたはメール(氏名・住所・電話番号・寄せ植えを記入)で、公園緑地課☎620・1654、FAX625・3181、✉koen@city.ibaraki.jp

こころのケア講座 保 時6月9日(金)、午前10時～正午、所参加者のみ通

知、対市内在住のDV(精神的暴力を含む)等の被害に遭った女性、定先着5人、内DV・トラウマを理解する、備一時保育は6月1日までに要申込、申電話でローズWAM☎620・9920

フラワールレンジメント 時6月10日(土)、午後1時30分～3時、所南茨木多世代交流センター、対60歳以上の市民、定先着10人、内季節の花をアレンジ、¥1500円、備利用登録要、申5月10日から、費用を直接、同センター☎632・0101

アサーション連続講座 保 時6月10日(土)、午後1時30分～4時30分、11日(日)、午前9時30分～午後0時30分、所ローズWAM404・405、対人間関係や生きづらさに悩む16歳以上の人、定先着20人、備一時保育は6月2日までに要申込、申下図読み取りから申込または、電話でローズWAM☎620・9920



タブレットで学ぶ①スマホ入門教室・②アプリ使いこなし応用編 時6月11日(日)・18日(日)・25日(日)、7月2日(日)、全4回、①午後1時～2時30分・②3時～4時30分、所生涯学習センター、対60歳以上の市民(②文字入力ができる人)、定先着20人、内①簡単な操作方法、②アプリの便利な使い方、備

各施設の休館日等は市HP等でご確認ください。

☎問合先、✉メールアドレス、HP ホームページ、保一時保育あり(原則有料、詳細は事前にお問い合わせを)

タブレット貸与あり、**申**5月22日、午前9時から、同センターHPから申込みまたは、電話、直接、同センター☎624・8182

市×花王 連携講座「紫外線対策講座」**【保】**

時6月22日(木)、午前10時30分～正午、**所**生涯学習センター304、**対**市民、**定**先着40人、**内**紫外線の性質と肌の影響、日焼け止めの効果的な塗り方、**備**一時保育は6月14日までに要申込、**申**5月1日、午前9時から、同センターHPから申込みまたは、電話、直接、同センター☎624・8182

ひとり親家庭講習「介護職員初任者研修」【保】******時**7月1日～11月25日の土曜日(全17回)、**所**未来ケアカレッジ布施校(開講・閉講式は府立母子・父子福祉センター)、**対**ひとり親家庭の父母、寡婦、**定**20人(多数の場合抽選)、**¥**1万円、**申**5月1日～6月1日(必着)に、往復ハガキ(講座名、住所、氏名、ふりがな、年齢、職業、電話番号、受講動機、過去に同センターで受講した講座、Wi-Fi環境の有無、一時保育希望者は子どもの氏名・年齢を記入)で、〒537-0025 大阪市東成区中道一丁目3-59、同センター☎06・6748・0263

森林サポーター養成講座 **【時】**7～12月の土曜日、全12回、**所**里山センター、

市内の森林、**対**中学生を除く15歳以上、**定**先着25人、**内**森林保全に関する講義・間伐等の現地実習、**¥**1万円、**備**のこぎり・ヘルメット・手袋支給、無料駐車場あり、10または15いばらき環境ポイント付与、**申**6月21日(必着)までに、ハガキまたはメール(「森林サポーター養成講座受講希望」・氏名・ふりがな・住所・電話番号・生年月日・性別を記入)で、〒567-8505 農林課☎620・1622、**【FAX】**620・2289、[✉nourin@city.ibaraki.jp](mailto:nourin@city.ibaraki.jp)

募 集

ローズWAMまつり実行委員 **【対】16歳以上の市内在住・在勤・在学者、**定**5人程度、**内**来年2月開催予定のローズWAMまつりで、ワークショップや講演会等の企画・準備・運営、**備**選考あり、**申**5月1日～10日に、電話でローズWAM☎620・9920**

WAMチャレンジ企画 **【対】男女共同参画の視点で社会や地域の問題解決に取り組む市民団体・個人の企画、**内**男女共同参画社会づくりに寄与する講座・ワークショップ等、**¥**講師謝礼金1団体2万円以内(交通費等を含む)、**備**選考あり、**申**5月8日～31日、午後5時までに、企画申請書・企画計画書・講師選定書(ローズWAMで配付、市**

HPからダウンロード可)を郵送、メールまたは直接、〒567-0882 元町4-7、ローズWAM☎620・9920、[✉rosewam@city.ibaraki.jp](mailto:rosewam@city.ibaraki.jp)

シニアボランティア会員 **【対】**スマホやタブレットが使用できる55歳以上の市民、**定**10人程度、**内**スマホ・タブレット講座のアシスタントや講師、**¥**年2千円、**備**サポート時は交通費支給、研修制度あり、**申**5月1日～19日に、茨木シニアICTA HPから申込みまたは、ハガキ(氏名、年齢、住所、電話番号、スマホ・タブレット等の使用機器を記入)で、〒567-0841 桑田町24-21、茨木シニアICTA(シニアプラザいばらき内)☎090・1676・0491

いばらき観光大使・いばらき応援団長 **【対】**高校生を除く18歳以上の市民で、選考会(7月1日)・茨木フェスティバル(7月29日・30日)いずれも出場でき、同フェスティバル後、観光イベントや行事にボランティアとして参加できる人、**備**賞品等あり、応募者多数の場合書類選考、**申**6月15日(必着)までに、応募用紙(市観光協会HPからダウンロード可)、カラー写真1枚(1版)、身分証明書のコピーを郵送または直接、〒567-0013 太田東芝町1-1、同協会いばらき観光大使・いばらき応援団長係☎645・2020、[✉ibaraki@nankou.or.jp](mailto:ibaraki@nankou.or.jp)

里山保全活動参加者 **【上音羽、銭原】****時**主に第1・3日曜日、午前10時～午後3時、午前9時にJR茨木駅東口集合、雨天中止、**所**上音羽、銭原、長谷地区内の山林、**内**松林育林、竹林・雑木林整備等、**¥**1日400円、**申**茨木ふるさとの森林づくり隊長畑☎090・6528・5365、**【車作】****時**主に第1・3・4土曜日、午前10時～午後3時、午前9時にJR茨木駅西口集合、雨天中止、**所**車作地区等の里山、**内**里山林間伐・果樹園・キツネノカミソリ保護地整備、**¥**1日200円、**申**車作里山倶楽部熊屋☎070・2291・9202、



合同就職面接会への参加企業 **【時】**7月13日(木)、午後1時～4時、**所**市役所南館10階大会議室、**内**市就労支援フェアで求職者との採用面接、**備**詳細は市HPまたはお問い合わせください。**申**6月5日までに、ファックスで茨木商工会議所☎622・6631、**【FAX】**622・6632

イベントや行事等は変更・中止等の可能性があります。開催の有無や申込方法等でご不明な点がございましたら、市・各主催団体 HP または☎・☎でご確認ください。また、参加の際は検温やマスクの着用をお願いする場合があります。ご理解とご協力をお願いします。

【彩都、鉢伏山】時主に第2・4土曜日、午前9時～午後1時、現地集合、雨天中止、**所**大字粟生岩阪の里山林、**内**松林育林、雑木林・登山道整備等、**申**鉢伏山森づくりの会眞並☎090・1898・8379

スポーツ

五十鈴市民プール子ども水泳体験教室
時5月6日(出)～6月12日(月)、**対**3歳～中学生、**定**各コース先着若干名、**¥**1回1500円、**備**詳細は同プールHP参照、**申**5月1日から直接、2日から電話で、同プール☎635・7700

西河原市民プールからだリフレッシュ体操教室 時5月12日～26日の金曜日、午後5時20分～6時20分、全3回、**対**18歳以上、**定**先着15人(5人未満の場合中止)、**内**無理のない運動で、体の歪みや姿勢改善、**¥**3600円、**備**詳細は同プールHP参照、**申**直接、同プール窓☎621・9715

西河原市民プール体験教室 時5月1日(月)～31日(水)、**対**①3～6歳、②小学生、**定**各先着若干名、**¥**2日間コース3600円、3日間コース4500円、4日間コース5500円、**備**詳細は同プールHP参照、**申**5月1日、午前10時から、電話で同プール☎621・

9715

スポーツ指導者研修会 時6月17日(土)、午後6時～7時30分、**所**ローズWAMワムホール、**対**市内在住・在勤・在学のスポーツ指導者またははめぐす人等、**定**先着180人、**内**スポーツ活動時の熱中症「0」を目指して(大塚製菓(株)熱中症対策アドバイザー 中野亜耶さん)、**申**5月8日～6月14日に、市HPから申込または、申込書(スポーツ推進課、各市民体育館・公民館で配付)を、ファックス・直接、同課☎620・1608、**☎**624・4767

市わんぱく相撲大会茨木大会会場所
時5月21日(日)、午前8時30分から、**所**中条多目的広場(東中条町5-18)、**対**市内在住の平成23年4月2日～31年4月1日生まれ、**特**体操服等の半ズボン、**備**傷害保険の加入は大会当日のみ、1回は練習(5月7日・14日、午後1時から、20日、正午から)に参加要、**備**詳細は茨木青年会議所HP参照、**申**市相撲連盟(同会議所内)☎623・9285

プロ野球ウエスタン・リーグ公式戦
時6月3日(土)・4日(日)、午後1時から、**所**高槻秋谷バファローズ球場(高槻市大字秋谷11-1)、**内**オリックス・バファローズ対阪神タイガース、**¥**小・中学生500円(当日600円)、高校生以上千円(当日1200円)、**備**当日

各市民体育館 個人開放

時・所・内右表のとおり(○=利用可)、**¥**【高校生以上】午前=150円、午後A・B=各100円、夜間=300円、【中学生以下・65歳以上・障害者】午前=70円、午後A・B=各50円、夜間=150円、**備**市外の方は全て利用料金2倍、中学生以下のみでの夜間利用不可、大会等で使用不可の場合あり、**問**市民体育館☎626・3821、福井市民体育館☎641・4961、東市民体育館☎633・5701、南市民体育館☎630・0111



施設名	室名	種目	曜日(祝日を除く)	午前	午後A	午後B	夜間
市民体育館	第2体育室	卓球	月・火・金	○	○	○	
			木			○	
			土・日	○	○	○	○
福井市民体育館	第5体育室	トランポリンほか※1	水を除く毎日	○	○	○	○
	多目的室	バドミントン	第4金	○	○		
東市民体育館	アリーナ	バドミントン	第1木	○			○
			第2～5木	○			
	体育室	卓球	第3金				○
			金	○	○		
			土		○		
			日	○			
南市民体育館	アリーナ※2	バドミントン	第1・3金			○	
			第2・4木		○	○	○
	卓球室	卓球	第1・3水		○	○	○
			第2・4金			○	○
多目的室	卓球	火を除く毎日	○	○	○	○	
		水	○	○	○		

午前=9:00～12:00、午後A=13:00～15:00、午後B=15:30～17:30、夜間=18:00～21:30
※1 中学生以下のトランポリンの利用は保護者の同伴要
※2 8/1～来年1/31(予定)は利用不可

各施設の休館日等は市HP等でご確認ください。スポーツをする際は、飲み物を持参し、適切な水分・塩分補給に努めましょう。

問問合先、**☎**メールアドレス、HP ホームページ、**保**一時保育あり(原則有料、詳細は事前にお問い合わせを)

大阪エヴェッサ トップアスリート教室

時 6/4(日)、① 10:00～11:30・② 12:30～14:00、各30分前から受付、**所**市民体育館、**内**市内在住・在学の①小学3～6年生、②中学生の経験者、**定**各先着60人、**内**大阪エヴェッサの選手やコーチによるバスケットボール指導、【①初心者コース】ボールを使って楽しく遊ぼう、【②技術向上コース】プロの技術を学ぼう、**持**②バスケットボール、**備**詳細は市HP参照、**申**5/8、12:00から5/25に、右図読み取りから申込、**問**スポーツ推進課 ☎ 620・1608



ラグビー体験会 時 5月20日(土)、午前

券の販売がない場合あり、**申**4月29日から直接、メザンスポーツ窓口 ☎ 625・6489 (水・木曜日休み)、**問**オリックス・バファローズ(株) ☎ 0570・01・8862

10時～正午、**所**中央公園グラウンド、**対**3歳～中学生、**持**運動でできる服装、**問**茨木ラグビースクール事務局松山 ☎ 090・7115・5337

卓球大会 時 6月25日(日)、①②午前9時から受付・③午後0時30分から受付、**所**市民体育館、**内**市内在住・在学の①小・②中学生、③市卓球連盟登録者(当日登録可)で①②に参加していない人、**内**男女別シングルス、①③予選リーグ戦後順位別決勝トーナメント、②トーナメント戦、③一般・50歳以上の部、**料**①300円、②400円、③800円、**申**6月10日、午後7時まで、**申**込書(同連盟事務局で配付)と費用を直接、同連盟事務局窓口(メザンスポーツ内) ☎ 625・6489

卓球大会 時 ①5月30日～6月27日の火曜日、午前10時30分～正午、全5回、②5月30日～6月20日の火曜日、午前10時30分～11時30分、全4回、**所**茨木ゴルフセンター(新堂一丁目22-30)、**対**①市ゴルフ連盟登録者(申込時加入可)、②20歳以上の初心者・未経験者(同連盟登録要、**定**各先着①15人・②10人、**料**①5千円(別途ボール代)、②2千円、**備**①希望者にはラウンドレッスンあり(別途費用要)、**申**込用紙(同連盟事務局で配付)と費用を直接、同連盟事務局窓口(茨木ゴルフセンター内) ☎ 632・2703

ゴルフスクール 時 ①5月30日～6月27日の火曜日、午前10時30分～正午、全5回、②5月30日～6月20日の火曜日、午前10時30分～11時30分、全4回、**所**茨木ゴルフセンター(新堂一丁目22-30)、**対**①市ゴルフ連盟登録者(申込時加入可)、②20歳以上の初心者・未経験者(同連盟登録要、**定**各先着①15人・②10人、**料**①5千円(別途ボール代)、②2千円、**備**①希望者にはラウンドレッスンあり(別途費用要)、**申**込用紙(同連盟事務局で配付)と費用を直接、同連盟事務局窓口(茨木ゴルフセンター内) ☎ 632・2703

茨木の

お店に行こう♪

Vol.33

商工労政課 ☎ 620・1620

市の補助制度利用店を紹介

UNI'S (ウニズ)
宮元町 6-21
☎ 090・5249・6912
11:00～15:00
(L.O14:30)
不定休、駐車場なし



子育て中の人に寄り添った憩いの場に

昨年1月、阪急茨木市駅近くにオープンした親子カフェです。店主の宮脇さんの子どもが乳幼児の頃、気軽に外食ができないことで悩んだ経験をもとに、子連れでも外食を楽しめる場があればとの思いでオープンしました。

店内には、カウンターやテーブル席以外に、座敷スペースやたくさんのおもちゃを用意。そのほか、ミルクを作るためのお湯や電子レンジ、補助便座なども用意しているため、準備なしに安心して子どもと一緒にランチを楽しめます。また、隣り合わせた人と話をしたり、ちょっとしたママ友会を行ったり、子育て中のパパやママの情報交換の場にもなっています。

人気No.1のからあげ定食やチキン南蛮定食、サンドウィッチプレートのほか、お子様カレーやパンケーキなど子どもが喜ぶメニューも用意しています。ドリンクでは、スリランカから直輸入する新鮮で高品質な茶葉を使用する紅茶が自慢のメニュー。

宮脇さんは「今後も子育て中の人に寄り添った憩いの場をめざしていきます」と話しました。



店主 宮脇麻奈帆さん
望維さん

イベントや行事等は変更・中止等の可能性があります。開催の有無や申込方法等でご不明な点がございましたら、市・各主催団体 HP または☎・☎でご確認ください。また、参加の際は検温やマスクの着用をお願いする場合があります。ご理解とご協力をお願いします。

市バドミントンシニア大会 時6月10日(土)、午前9時から、所市民体育館、

対40歳以上の市内在住・在勤・在クラブで市バドミントン連盟登録者(当日登録可)、内当日抽選による男女混成チームでの団体戦(1部・2部)、¥1人1500円、備詳細は同連盟HP参照、申込用紙(同連盟HPからダウンロード)を、5月20日、午後5時までに、ファックスまたは直接、同連盟事務局窓口(ラブオール内) ☎・FAX 633・58696

レディーステニス大会 時6月20日(火)、午前9時から、雨天時7月4日、

所若園公園庭球場、内女子ダブルス(一般・ビギナーの部)、備日程・費用等詳細は市テニス連盟HP参照、申5月23日(消印有効)まで(メールは26日、午後5時まで)に、申込書(同連盟HPからダウンロード)を、メールまたは郵送で、〒567-0883 大手町9-28、同連盟事務局 ☎625・1056、✉crhww74214@yahoo.co.jp

社会人男子ダブルステニス大会 時6月11日(日)、午前8時から、雨天時25日、

所若園公園庭球場、内男子ダブルス(A・B級、ビギナーの部)、備日程・費用等詳細は市テニス連盟HP参照、申5月16日(消印有効)まで(メールは20日、午後5時まで)に、申込書(同連盟HPからダウンロード)をメー

ルまたは郵送で、〒567-0883 大手町9-28、同連盟事務局 ☎625・1056、✉crhww74214@yahoo.co.jp

市サッカー連盟加盟チーム募集 対市

民サッカー大会や体協杯等に参加する高校生以上で構成されるチーム、備未成年のみで構成されるチームは成人の責任者が必要、¥4千円(再加盟を除く)、各大会参加費1万円、申メールで、同連盟事務局 ☎634・8128、✉st-yoshida@auel.com

図書館

中央図書館 ☎627・4129

読書会 時①5月11日(木)、午前10時～正午・②26日(金)、午後1時30分～3時30分、所中央図書館2階会議室、内①「R帝国」中村文則、中央公論新社、



②「空中ブランコ」奥田英朗、文藝春秋社

こどもの本交換会 時5月6日(土)・7日(日)、午前10時～午後3時、所中央図書館ロビー、内交換したい子どもの本(1人2冊まで)を持参し、メッセージ等をカードに記入。ほかの人のメッセージを読んで、持参の冊数分の本を持って帰る、備雑誌・マンガ・テレビ絵本・シール絵本・DVD付きの本、破れている本・書き込みのある本、図書館のリサイクル本は不可

花王コラボ「はをみがこう講座と読み聞かせ」時6月9日(金)、午後3時30分～4時、所中央図書館2階多目的室、対3～5歳と保護者、定先着30組、申5月12日、午前9時30分から、電話または直接、同館

子どもの読書にかかわる人材育成のための講座 時6月18日(日)、午前10時～正午、午後1時30分～3時30分、所中央図書館2階多目的室、対高校生以上、定先着30人、内絵本の世界を音で味わうワークショップ(更家なおこさん)、申5月18日、午前9時30分から、電話または直接、同館

絵本原画展 時5月16日(火)～7月23日(日)、午前9時30分～午後5時、所中央図書館ギャラリー、内絵本作家・田島

征彦さんの「祇園祭」の原画展示
図書館友の会「顔ふれあい講座」とび出す絵本を作ろう! 時5月27日(土)、午前10時～正午、午後1時30分～3時30分、所中央図書館2階多目的室、対18歳以上、定先着15人、持はさみ、色鉛筆またはサインペン、スティックのり、申5月11日、午前9時30分から、電話または直接、同館

中条図書館閉館のお知らせ

おにフル移転に伴い、中条図書館は8/31(木)で閉館します。閉館後、9/1(金)～10/22(日)(火曜日を除く)の間は、予約資料の受け渡しを行います。☎同館 ☎622・2476



竹林の隠者 富士正晴のあしあと第3集を発売 所中央図書館、市民生活相談課、内童謡「サっちゃん」の作詞をした阪田寛夫と郷土の作家富士正晴の往復書簡等、¥500円

INFORMATION

みんなの掲示板

申込期間 7月号= 5/19まで、8月号= 5/22～6/20

申込方法 申込用紙(市HPからダウンロード可)を郵送・ファックス・メールまたは直接、〒567-8505 まち魅力発信課 ☎620・1602、
☎624・8961、✉machimiryoku@city.ibaraki.lg.jp

開催

◎外国人子ども英会話体験 5/6・13・20、午後、東コミセン、2歳以上、パンブルビーイングリッシュクラブ高橋 ☎090・8535・5935

◎ゼロからの英検無料体験 5/6・13・20、13:00から、17:30から、各全3回、東コミセン、小学1年生以上、要申込、高橋 ☎090・8535・5935

◎みんなで楽しくフォークダンスを踊りましょう 5/9、13:30～15:00、中津コミセン、女性、フォークダンスを楽しむ会大島 ☎090・1913・3127

◎親子体育リトミック 5/10・24、10:00～11:00、2～4歳、11:30～12:30、2歳以下、畑田コミセン、1回500円、ベビママ坂本 ☎090・9091・5621

◎例会「マンション管理の最新情報と新任理事の基礎知識」5/12、19:00

～21:00、WAM、市内分譲マンションの区分所有者、300円、いばらきマンション管理組合ネットワーク宮部 ☎633・1700

◎いばらき高次脳機能障害者の家族会 5/16、13:30～17:00、穂積コミセン、市内在住の高次脳機能障害者の家族、1家族250円、坂部 ☎070・1800・7400

◎String Orchestra 定期演奏会 5/27、14:00から、クリエイト、アンサンブルコスモリバティ平尾 ☎626・8606

募集

◎茨木ハーモニカクラブ 第2・4金曜、きらめきまたは畑田コミセン、10:00～12:00、初級、13:00～15:00、中級以上、入会金1,000円、月2,300円、中山 ☎634・3827

◎着物着付集いの会 第4水曜、

13:00～15:00、清水ハイツ(駅前二丁目1-25)、年2,000円、月1,500円、川崎 ☎643・5832

◎初級～中級スペイン語会話 毎週水曜、10:00～12:00、クリエイトまたはWAM、入会金1,000円、月3,000円、パッションエスパニョーラ山内 ☎080・2522・7744

◎ピアノに合わせて名曲を歌いましょう 月3回、月曜、10:00～12:00、中条公民館、月3,000円、市愛唱の会三木 ☎637・8593

次のように省略しています

コミセン=コミュニティセンター
クリエイト=クリエイトセンター
WAM=ローズWAM
きらめき=生涯学習センター

「みんなの掲示板」へ掲載を希望する皆さんへ

みんなの掲示板は、市内で活動している小規模なグループや市民団体等に情報発信の場を提供し、市民相互の情報交換を図るためのコーナーです。参加者から費用を徴収する場合は、開催・募集ともに、収支がわかる書類(決算書等)の写しを提出してください。

移動図書館「ともしび号」巡回日程表(5月)

巡回場所	巡回日	時間
岩倉公園	4日(祝)	10:00～12:00
白川中央公園	6日(土) 28日(日)	14:00～16:00
郡山府営住宅集会所 (B15棟前)	7日(日)	
安威府営住宅集会所	10日(水)	
郡山団地A5棟前	11日(木)	
車作クラブ	12日(金) 26日(金)	10:40～11:10
忍頂寺自治会館		11:20～11:50
見山の郷		13:00～13:45

巡回場所	巡回日	時間
北辰出張所	12日(金) 26日(金)	14:00～14:30
大岩自治会館		14:45～15:15
美穂ヶ丘南公園	13日(土) 27日(土)	14:00～16:00
蔵垣内会館	19日(金)	
春日丘八幡宮	20日(土)	
北春日丘児童遊園	24日(水)	
西福井府営住宅集会所	25日(木)	

定員・申込などの記載がない場合は事前申込不要または当日直接会場へ。費用の記載がない場合は参加無料。
記号の見方: 時とき、所ところ、対対象、定定員、内内容、¥費用・報酬など、持持ち物、備備考考、申申込、

PAPA MAMA Club

パパママクラブ

お知らせ・各種イベント

①一時保育スマイル・②つどいの広場「ぼっぼルーム」休所

時①② 6/6 (火)、9:00～17:00、② 10 (土)、9:00～13:00、
問子育て支援総合センター ☎ 624・9301

出前版お楽しみ広場の開催

時① 5/10 (水)・25 (木)・31 (水)、10:00～12:00、② 5/16 (火)、
10:30～12:00、所①アル・プラザ茨木、②イオンモール茨木、
対未就学児と保護者、内親子で楽しめる催し等、
問子育て支援課 ☎ 620・1633

知って得する子育て講座

時① 5/23 (火)、10:00～11:00、② 6/10 (土)、10:00～
11:30、所① Zoom 配信、② 子育て支援総合センターぼっ
ぼルーム、対①未就学児の保護者、②1歳～未就学児と
保護者、定②先着30組、内①乳幼児の栄養と楽しい食事、
②パパと遊ぼう、申5/1から、右図読み取りから申込、
問同センター ☎ 624・9301



オンラインあかちゃんあ・そ・ぼ

時 5/25 (木)、10:00～10:45、対1歳までの乳児と保護者、
定先着30人、内子育て情報、ふれあいあそび、
絵本の紹介、申5/1から、右図読み取りから申込、
問子育て支援総合センター ☎ 624・9301



おやこで遊ぼう

時 5/24 (水)、10:00～11:30、所春日文化会館(春日三
丁目)、対未就学児の親子、内親子でふれあい遊び、
備郡山敬愛保育園 HP 参照、申けいあい広場 ☎ 640・0202

ちゃお おやこ教室夏のコース

時・所・定下表のとおり (①②各全9回、③④各全4
回)、所子育てすこやかセンター、内親子で交流、備詳細
は右図読み取り参照、申5/19(必着)までに、往復ハガキで、
〒567-0864 沢良宜浜三丁目12-5、同センター ☎ 080・3466・
1495



	とき	対象	定員
①	6/28 水曜日、 9:45～11:00	令和2年4/2～ 3年12月生まれ	各6組 (多数の場合抽 選、初参加者 優先)
②	9/7 木曜日、 9:45～11:00		
③	6/29 木曜日、 13:45～15:00	生後6～10か月	
④	8/31		

予防接種 子ども健康センター ☎ 621・5901

個別接種

時 予防接種委託医療機関、対下表参照、それ以外の定期
予防接種(麻しん風しん、水痘、日本脳炎、2種混合、
子宮頸がん)は問い合わせるか、市HPをご覧ください。
備 予診票、母子健康手帳、備委託医によって予約制の場
合もありますので、各医療機関にお問い合わせください。

種類	対象
ロタリックス	出生6週0日後～24週0日後
ロタテック	出生6週0日後～32週0日後
ヒブ	生後2～60か月未満
小児用肺炎球菌	
4種混合	生後2～90か月未満
B型肝炎	
BCG	1歳未満

BCG 集団接種

時 6/26 (月)、13:45～14:45、所こ
ども健康センター、対1歳未満(標準
生後5～8か月)、定先着100人、
備 予診票、母子健康手帳、備委託医でも
接種可、申5/1から、市HPから申込
または、電話で同センター



子育て相談

タイトル	とき	場所・窓口	問合せ先
子育て 相談 (電話・面接)	月・火・金曜日 10:00～ 16:00	子育てすこやか センター 「子育て相談 すきっぷ」	☎ 663・1002
発達療育 相談	火～土曜日 9:00～17:00	すすく 親子教室	☎ 620・9833
ことばの 教室	月～金曜日 9:00～19:00 (要予約)	教育センター	☎ 626・4407
小児救急 電話相談	毎日 19:00～ 翌朝8:00		☎ #8000 または ☎ 06・6765・3650
児童 相談 所	虐待対応 ダイヤル 相談専用 ダイヤル	24時間、 365日	最寄の 児童相談所 ☎ 189(無料) ☎ 0120・ 189・783(無料)
児童虐待 相談・通告	月～金曜日 9:00～17:00	子育て支援 総合センター 子ども相談室	☎ 624・8951
夜間休日 虐待通告 専用電話	平日夜間 17:45～ 翌朝9:00 土曜日・休日 終日	府子ども 家庭センター	☎ 072・ 295・8737

イベントや行事等は変更・中止等の可能性があります。開催の有無や申込方法等で不明な点がございましたら、市・各主催団体 HP または **問・申** でご確認ください。また、参加の際は検温やマスクの着用をお願いする場合があります。ご理解とご協力をお願いします。

お知らせ・各種イベント

おでかけ！ともだち広場

時 ① 5/25 (木)・② 26 (金)、10:00～11:15、**所** ① 耳原・② 中条公民館、**対** 未就学児と保護者、**内** ふれあい遊び・パネルシアター・子育て相談・情報提供等、**問** ① 郡保育所 ☎ 641・2281、② 中央保育所 ☎ 626・0849



パパ&ママクラス

時 5/27 (土)、9:30～11:30、**所** こども健康センター 2 階、**定** 先着 21 組、**内** 助産師による出産後のママの体とこころの変化、赤ちゃんとの生活、沐浴体験、参加者同士の交流、**備** 詳細は市 HP 参照、**申** 5/1 から、市 HP から申込または、直接、同センター ☎ 621・5901

ファミリー・サポート・センター説明・登録会 保

時 5/9 (火)・27 (土)、10:00～11:00、**所** 子育て支援総合センター 4 階、**対** 市内在住で習い事等の送迎や自宅で子どもをみてくれる人、生後 3 か月から小学生までの子どもをみてほしい人、両方希望する人、**¥** 8:00～20:00 = 1 時間当たり 700 円 (時間外、土・日曜日、祝日は 800 円)、**備** 一時保育は各 7 日前までに要申込、**申** 各 7 日前までに、右図読み取りから申込または、電話でファミリー・サポート・センター ☎ 620・7101



ビーバー先生のおはなし会 保

時 5/16 (水)、9:30～11:00、**対** 未就園児と保護者、**内** 歯磨きを始めるタイミング・母乳と虫歯等の講座 (小児歯科専門医)、**備** 一時保育は 5/7 までに要申込、詳細はたんぽぽ学園地域子育て支援センターほわわ HP 参照、**申** 5/7 までに、右図読み取りから申込、**問** 同センター ☎ 632・6669



親子でリズム体操

時 5/17 (木)、6/7 (水)、10:00～11:00、**所** 葦原多世代交流センター、**対** 市内在住の未就園児と保護者、**定** 各先着 20 組、**備** 利用登録要、**申** 5/6、13:00 から、同センター ☎ 637・2422

森のどんぐりひろばってどんなところ？

時 5/20 (土)、10:00～13:00、**所** 同ひろば (東奈良一丁目 3 府宮茨木東奈良住宅 13-104)、**対** 0 歳～未就学児の親子、**内** 同ひろばの見学会、手作りおもちゃづくり、**備** 詳細は同ひろば HP 参照、**問** 同ひろば ☎ 655・1656



あしたせべビーマッサージ

時 5/25 (木)、10:00～11:00、**所** 葦原多世代交流センター、**対** 市内在住の生後 0～12 か月児と保護者、**定** 先着 5 組、**内** ベビーマッサージとストレッチ、保護者交流会、**備** 利用登録要、**申** 5/6、13:00 から、同センター ☎ 637・2422

WAM くらぶ連続講座 保

時・**内** 下表のとおり、全 3 回、**所** ローズ WAM、**対** 満 1 歳～未就学児の保護者、**定** 先着 8 組、**申** 5/1、9:00 から 5/14、17:00 までに、右図読み取りから申込または、電話でローズ WAM ☎ 620・9920



講座名	とき
学ぼう「ステップ講座」	5/22 (月)
子育て中に知っておきたい男女共同参画	10:00～12:00
遊ぼう「わむっこ」	5/29 (月)
親子で一緒に	10:00～11:00
「はじめてのヨガ」	6/5 (月)
新しい自分を見つけよう	10:00～12:00

「親子ひろば」ふわふわ・たんたん 保

時 ① 5/9 (火)・23 (火)、② 5/12 (金)、10:00～11:30、③ 5/10～31 の水・木曜日、10:30～12:00、**所** ① 天王幼稚園、② 庄栄幼稚園、③ すくすく親子教室、**対** 言葉が遅い、落ち着きがない等発達が気になる 3 歳 6 か月健康診査対象までの未就園児と保護者、**定** 各先着 ①② 3 組・③ 4 組 (多数の場合は初参加者優先)、**内** ふれあい遊び、感触遊び、相談、**備** ②③ 一時保育は各 10 日前までに要申込、**申** すくすく親子教室 ☎ 620・9817 (10:00～17:00、日・月曜日、祝日休み)



タイトル	とき (6月)	ところ	対象・定員	内容等	申込
離乳食講習会	9 (金)・30 (金) 10:15～11:30 30 (金) 14:00～15:15	保健医療センター	4・5 か月児の保護者、各先着 8 人	講義 保護者の試食あり	5/11 から 同センター ☎ 625・6685
	13 (火)・27 (火) 10:00～11:30		8・9 か月児の保護者、各先着 16 人	講義 保護者の試食あり 保	
幼児食ぱくぱくクラス	29 (木) 10:00～11:30		12～24 か月児の保護者、先着 16 人	講義「1 歳からのステップアップ食」保 調理実習 200 円	

定員・申込などの記載がない場合は事前申込不要または当日直接会場へ。費用の記載がない場合は参加無料。
記号の見方：**時**とき、**所**ところ、**対**対象、**定**定員、**内**内容、**¥**費用・報酬など、**持**持ち物、**備**備考、**申**申込、



3/23 ~5/22 隠しつづけたキリシタン遺物「ザビエルのはこ」を開催

キリシタン遺物史料館で、企画展「ザビエルのはこ」を開催しています。千提寺・下音羽地区の旧家で250年近くキリシタン遺物を守り続け、隠してきた木箱にスポットを当てた同展。訪れた人は「貴重な遺物を間近で見ることができ、キリシタンの歴史を感じることができました」と話しました。



3/18 小学校がお祭り会場に大変身 茨木小学校創立150周年記念祭を開催

茨木小学校で、創立150周年記念祭が開催されました。歴史を振り返る卒業アルバムの展示や、同小学校のキャラクター「やぐもん」を描くグラフィックフェンスなどが行われ、会場は多くの来場者で賑わいました。訪れた児童は「いつも勉強している学校でのイベントで、とても楽しかったです」と笑顔で話しました。



3/29 ~4/12 春の訪れを感じる 市民さくらまつりを開催

元茨木川緑地で、毎年恒例の市民さくらまつりを開催しました。今年は桜並木の通り抜けとライトアップを実施。シートを広げて花見を楽しむ人や、夢中になって写真撮影をしている人など、多くの人が満開の桜を楽しんでいました。訪れた親子は「今年もさくらが満開になり、春を満喫できました」と満足そうな様子でした。



3/26 から 非日常的な体験を表現 SOU-JR 総持寺駅アートプロジェクト

JR 総持寺駅の自由通路でアートプロジェクト SOU の展示作品を入れ替えました。11回目の展示となる今回のテーマは「ハレーション」。日常の中にある非日常的な体験を表現した5つの作品を展示しています。通りかかった人は「個性的な作品に、つつい足を止めてしまいますね」と笑顔で話しました。

人口と世帯数 (3/31 現在)

人口	285,224人 (+463)
男	137,501人 (+162)
女	147,723人 (+301)
世帯	132,300世帯 (+717)
	※ () 内は前月比

【私たちにできること】
科学技術や世界のインフラ整備の状況について関心を持つ、災害復旧などへの募金等

世界では、道路・電気・水道などのインフラが未整備の地域があり、インターネットに関しては約6割の人がアクセスできない環境にあるといわれています。日本でも、災害に強いまちづくりが求められています。本ゴールでは、インフラを整え、技術革新による産業の発展を目指しています。

9 産業と技術革新の基盤をつくろう



みんなで取り組む SDGs

17 の目標

の塩焼きやちり



当日先着
160人

体験 魚のつかみ捕り



販売 ネギ焼き等の軽食

茨木 里山まつり

in 里山センター

5月28日(日)

10:00~15:00(雨天決行)



体験 丸太切り体験



催し 和太鼓演奏

里山とのふれあいは、楽しさ盛りだくさん。

催し コーナー

- ・ビンゴゲーム大会
 - ・ポップジャズバンド
 - ・バルーンパフォーマー
- ※いずれも雨天の場合中止

展示 コーナー

- ・木作品展 (即売)
 - ・菊炭、竹炭作品展 (即売)
 - ・安威川ダムパネル展
 - ・土器展示 & 2000年前の粘土細工体験
- など

販売 コーナー

- ・おでん、草餅等の軽食
 - ・アイスクリーム、綿菓子
 - ・間伐材、まな板、炭等
 - ・木キット、木工クラフト
 - ・地元野菜・林産物等
- など

体験 コーナー

- ・竹でできた魚釣り
 - ・松ぼっくりゲーム
 - ・里山散策&体験会
 - ・ペンダントづくり
 - ・ポニー乗馬体験&記念撮影
- など



阪急バス81系統

「千提寺ロバス停」、バス停下車徒歩3分



プログラム等
詳細はこちら



駐車場台数に限りがありますので、公共交通機関をご利用ください。

問合せ 里山センター ☎ 646・7531

いばらき×立命館 DAY 2023

RITSUMEIKAN

OIC EXPO

大阪いばらきキャンパス



©Expo 2025

5月21日 日 10:00-17:00

立命館大学 大阪いばらきキャンパス

入場無料
(事前申込不要)

公式サイト

随時更新中!

※整理券や事前予約が必要な企画もあります。

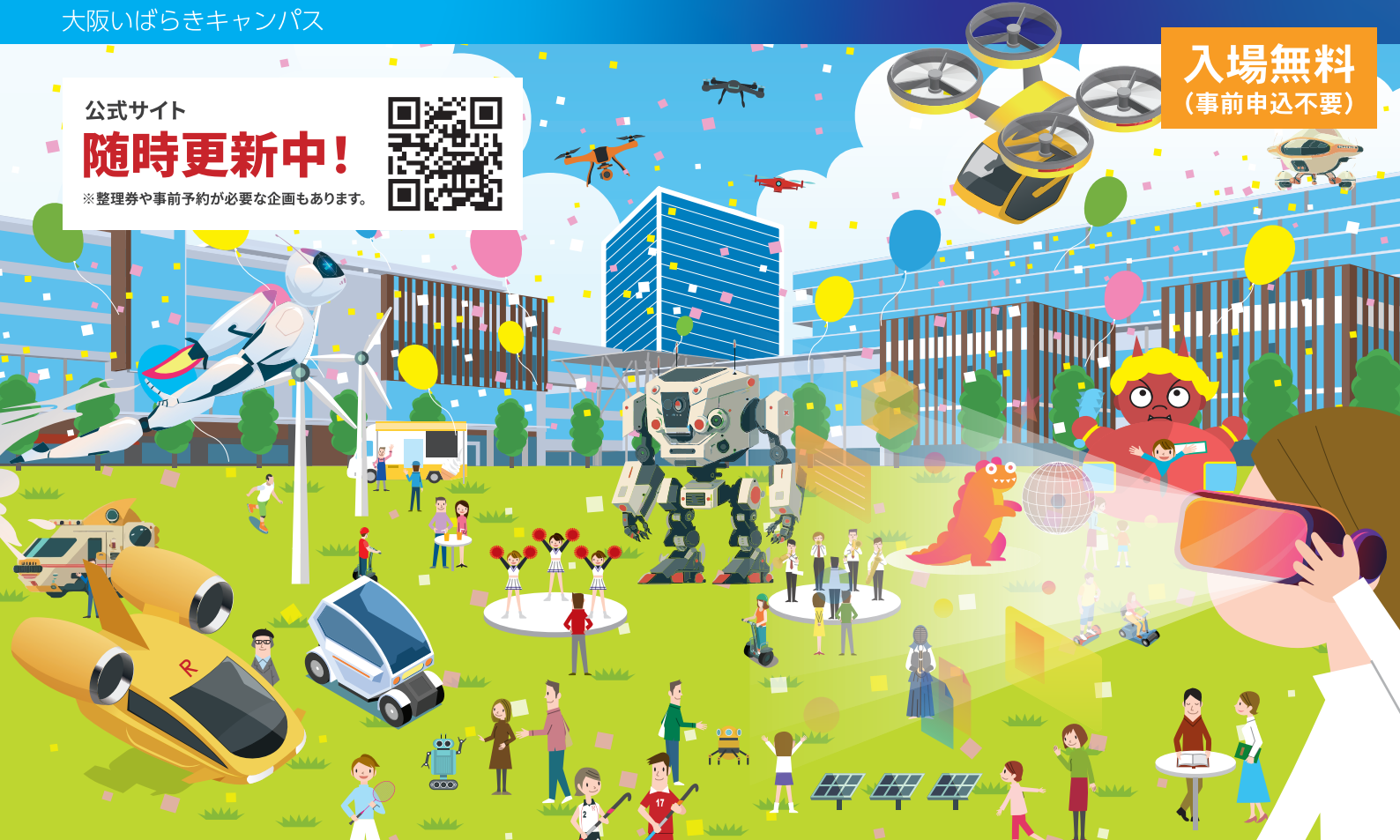

～2025年大阪・関西万博プレイベント～

キャンパスで、いのち輝く 未来社会をみんなで探る!

「大阪・関西万博テーマ事業プロデューサー中島さち子氏(音楽家・数学研究者・STEAM教育家)による特別プログラムの開催!ライブや立命館学生・先生とのセッションも!」



～大学×地域の交流イベント～

ステージ・体験・展示・飲食 など

100以上の企画が出展!



アクセス

- JR 京都線「茨木駅」より約 700 m
- 阪急京都線「南茨木駅」・大阪モノレール「南茨木駅」より約 600m
- 大阪モノレール「宇野辺駅」より約 900m

注意事項

※駐車場・駐輪場はありません。公共交通機関をご利用ください
※キャンパス内・周辺道路は全て禁煙です

お問い合わせ

立命館大学
OIC 地域連携室

☎ 665・2550

9:00~11:30/12:30~17:30(土・日曜日、祝日を除く)

いばらき

No.251

令和5年(2023年)5月

市議会だより



安威川沿いの桜並木(三咲町)

目次

市長の施政方針に各会派が代表質問	2
市議会のごき	5
一般会計予算質疑	8
3月定例会議決結果	12
可決された意見書	14
1月臨時会議決結果	14
2月臨時会議決結果	14
議会構成・会派構成	15

3月定例会

令和5年第3回定例会を3月1日から24日までの24日間の会期で開催しました。

この定例会では、市長から施政方針の説明が行われ、これに対する各会派の代表質問を行うとともに、「令和5年度大阪府茨木市一般会計予算」などの議案、意見書等を審議しました。

編集 / 議会広報委員会 発行 / 茨木市議会

電話 (072) 620-1670 FAX (072) 623-7591

https://www.city.ibaraki.osaka.jp/shisei_info/gikai/index.html



スマートフォン等で読み取ると市議会ホームページへアクセスできます。

市長の施政方針に 各会派が代表質問

3月1日に市長の施政方針の説明が行われ、その際、市長の隣で手話通訳が実施されました。

3月3日、6日に行われた施政方針に対する各会派の代表質問の主な内容は次のとおりです。



上記二次元コードから録画配信をご覧いただけます。

問 マイナンバーカードと健康保険証の一体化について、国会ではカードが無くても代替物が発行され医療を受けられるとの答弁があったが、このような情報は市

国のマイナンバーカード運用への意見

大嶺さやか (質問者)
朝田 充 畑中 剛

日本共産党



答 彩都バス輸送協議会において、モノレール彩都線の廃止区間の代替手段として、彩都西部地区から東部地区のバス輸送を検

問 彩都東部地区に工場や物流センターの立地が進み、各企業が運行する通勤バスにより、駅周辺が混雑している。早急に交通政策を見直すとともに、駅を拠点とする市内のバス交通網のあり方を検討する時期ではないか。駅前以外の場所に交通結節点を設け、市内を縦横に移動できることで暮らしや観光を発展させるようなまちづくりに取り組みべきと考えるがどうか。

交通政策の見直しを

答 カードが無くても医療が受けられることの周知については、国と連携しながら適切に対応していく。交付率を踏まえた交付税の算定については、本市への影響等について注視していく。

民に周知すべきではないか。また、国はカードの交付率により地方交付税に差を設けるとしているが、このような問題のある仕組みはやめるよう、国に意見すべきではないか。

問 現政権が最新鋭の兵器に税金をつぎ込み、自衛隊と米軍が一体となって軍事演習を行っていることは、憲法9条の趣旨を逸脱している。また、5年間で43兆円に達する防衛費に関しては、世論調査でも反対の声が多く、軍事費を確保するための増税はやめるべきと考える。これらのことについて、市の認識はどうか。さらに、

国政・府政に対する認識は

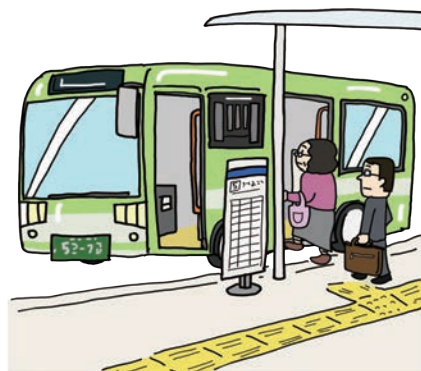

討するとともに、進出企業による共同バスの運行を検討するなど、駅周辺に大きな影響を与えないようバス輸送計画を検討している。また、総合交通戦略の見直しに当たったの現況調査や将来予測等を踏まえ、交通事業者とも連携を図りながら、適切な交通ネットワークを検討していく。

府のカジノ・R計画は、軟弱地盤に高層建築物を建てることの安全性など多くの問題があると考えられており、公的事业として進めるべきではなく、計画中止を府に意見すべきと考えるがどうか。

答 防衛費等の国政に対する認識について、市としての見解は差し控える。また、国政やR計画に対し、市として意見を述べ考えるはない。

自由民主党・絆



- 上田 光夫 (質問者)
- 福丸 孝之
- 永田 真樹
- 塚 理
- 下野 巖

JR・阪急両駅前再整備のデザインは

問 JR 茨木・阪急茨木市両駅の駅前再整備については、多額の公金を投入すると想定されることから、次世代にも評価されるクオリティとなるようデザインにこだわるべきであると考えます。建築コンペを実施するなど、作家的性がある施設をめざし、ありきたり

なハード整備にならないよう工夫してはどうか。

答 駅前という公共性の高い立地においては、デザイン面やしつらえの工夫が必要であると認識しており、今後、整備の進捗に応じて、魅力ある都市空間の確保ができるような方策を検討していく。



JR 茨木駅西口周辺 (西駅前町)

誘致病院の緑地環境確保を

問 誘致病院については、立地が阪急茨木市駅前となることから、病院機能もさることながら周辺環境との接続エリアの工夫が重要となる。そのため緑地環境を十

分に確保する必要があると考えますがどうか。

答 事業者候補者からは、関係法令等や用途地域の要件を踏まえ、必要な緑地面積を確保しつつ、積極的な緑化に努め、潤いのある外部空間を創出する旨の提案が出ている。

広い視点での多文化共生促進を

問 多文化共生について、引き続き外国人住民等の居場所づくりなどの取り組みを進めるとのことだが、多文化共生に必要なのは、互いの文化の相互理解であると考えられる。弱者支援という側面もあるが、それだけでは本来持っている可能性を狭めると考える。世界的激動期にある今、地方自治体こそが国際交流や異文化交流を促進し、対立する人間の感情を緩和させることができると考えており、広い視点で取り組んでいく必要があると思うがどうか。

答 外国人住民の方が増加している現状において、言葉や文化の違いによる生きづらさの解消はもとより、互いの文化を尊重し、新たな価値を創造できるような共創社会の実現を目的とし、広い視

点で事業に取り組むことが必要だと考えている。

「共創」のキーパーソンは

問 春日丘高校出身の現代美術家であるヤノベケンジ氏は、平成21年に大阪文化賞を受賞するなど、現代美術家として最前線で活躍していることから、まちの「共創」に必要なキーパーソンの一人と考えるがどうか。

答 「共創」とは、主体的な活動により、自らの可能性や創造性を発揮し、互いに共感し合い、また、その活動同士が組み合わせられることで新しい価値が生み出されることと捉えており、ヤノベケンジ氏も本市に関わる一人として、共創のキーパーソンであると考えている。

アトリエMaruの評価と今後は

問 「アトリエMaru」事業は、障害のある、ないに関わらず、美術を通して場を共有し、一人一人がこれまでの価値観にとらわれず、新しい発見を楽しみ、好

次頁へつづく

市議会
だより

前頁つぎ

大きなことを見つけてあげることができ、本事業は、応募者数も多く、参加できない方もいたとのことである。障害の有無に関わらず、子どもの居場所として、今の時代に求められる事業と考えるが、本事業の評価と今後について、どのように考えているのか。

答 障害の有無に関わらず、児童・生徒の創作活動や発表の機会を確保することで、文化芸術活動を通じた社会参加の促進が図れたものと評価している。今後については、参加希望者のニーズ等を検証し、取組手法を検討していく。

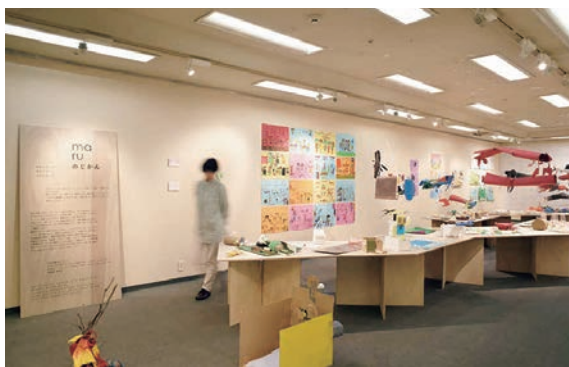

展覧会「maruのじかん展」(茨木市民ギャラリー)

大阪維新の会



円藤こずえ (質問者)

岩本 守 萩原 佳

長谷川 浩 大野 幾子

少数派の意見への向き合い方は

問 第5期次世代育成支援行動計画の策定に向けて調査を行うとのことだが、「土日に一時的預かりを利用したい」、「出産退職後の復職相談の受け皿がない」等、これまでも出た少数派の意見が何年も放置されている。このような意見には今後どのように向き合っていくのか。

答 緊急度などを考慮しながら、優先順位を検討して施策を展開している。今後も、市民の声を受け止め、施策のさらなる充実を図っていく。

ダムパークいばきたつり橋周辺整備は

問 ダムパークいばきたの整備について、公園内に日本一長いつり橋の建設が予定されているが、渡った先には何の施設もない

とのことである。渡った先に簡易トイレしかないという状況では、多くの観光客やリピーターを生むことは難しいと考える。以上の点について、市はどのように考えているのか。

答 現地の地形条件から、用地及び上下水道等の機能の確保が難しく、開通当初の段階においては、大規模な施設整備は難しいと考えている。今後、利用状況や利用者の声に応じて施設整備ができるよう、事業者と協議していく。

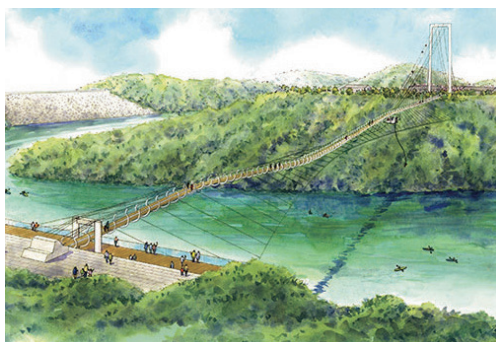

ダムパークいばきたつり橋の完成イメージ図
※画像は当初のイメージ図です。今後の協議により、一部変更の可能性があります。

中核市移行の検討を

問 府内で、中核市へ移行できる条件が整っているにも関わらず移行していないのは本市のみで

ある。中核市になれば独自に保健所を設置することも可能となり、コロナウイルスの感染症法上の分類が2類相当から5類へ変更されようとしている今、中核市への移行について具体的に検討する時期になったと考えるがどうか。

答 移行により一定のメリットは想定されるものの、既に本市に保健所が所在するメリットがある一方で、財政負担や人員面などの課題が多いことから、現時点では慎重に考えている。移譲事務や財政面等の基本的な整理に加え、コロナウイルスの感染症法上の分類変更の影響も踏まえ、今後も総合的な見地から検証していく。

学校給食のアレルギー対応や無償化は

問 学校給食について、一人も見捨てない施策とするため、アレルギー対応はきめ細かに対応していくべきと考えるがどうか。また、他市では学校給食の恒久的無償化を図ることであるが、本市では無償化についてどのように考えているのか。

答 アレルギー対応については、安心・安全な学校給食の提供

市議会のうごき

1月	10日	議会広報委員会
	11日	幹事長会
	12日	北部地域整備対策特別委員会 行政視察（静岡県伊東市、三島市）
	13日	
	17日	議会運営委員会行政視察 （愛知県刈谷市、小牧市）
	18日	
	25日	市民会館跡地等整備対策特別委員会
	26日	北部地域整備対策特別委員会 議会運営委員会
	30日	市街地整備対策特別委員会 本会議
	31日	幹事長会 議会運営委員会
2月	6日	本会議（初日） 選考委員会
	7日	本会議（2日目） 選考委員会
		本会議（最終日） 選考委員会
	8日	幹事長会 議会運営委員会 議会広報委員会
	24日	幹事長会 議会運営委員会 正副委員長会
	3月	1日
3日		本会議（2日目）
6日		本会議（3日目）
7日		本会議（4日目）
8日		本会議（5日目）
9日		本会議（6日目）
10日		本会議（7日目）
14日		民生常任委員会 建設常任委員会
15日		民生常任委員会
16日		文教常任委員会 総務常任委員会
17日		文教常任委員会
22日		幹事長会 議会運営委員会
24日		本会議（最終日） 幹事長会

答 阪急茨木市駅高架沿いの市道双葉町主原線の一方通行区間を一部対面化することで、交通の分散を図ることとしている。また、現在、府道枚方茨木線をはじめ、

問 病院誘致の予定地周辺は道路が狭く、一方通行の部分もある渋滞多発地帯である。誘致に伴い、府道枚方茨木線の整備を府に働きかける等、周辺道路の渋滞緩和策を今から検討する必要があると思うが、市の考えはどうか。

誘致病院周辺道路の渋滞対策を
に向け、国・府の食物アレルギー対応マニュアルに基づき、適切に対応している。恒久的な無償化については、現在のところその考えはない。



府道枚方茨木線と高瀬川通りの合流地点（双葉町）

阪急茨木市駅周辺の交通実態の調査・分析を進めており、具体的な渋滞対策を進めていく。

公明党

- 河本 光宏（質問者）
- 岡本 吉郎 大村 卓司
- 青木 順子 松本 泰典
- 坂口 康博



今後のコロナウイルス感染症対策は

問 国は、5月8日から新型コロナウイルスの感染症法上の分類を2類相当から5類に引き下げると決定した。分類の変更により対策が大きく変わることや、世界的にさまざまな変異株が流行していること、また、後遺症などの懸念もあり、今後を不安視する声も

ある。このような声に、市はどうか対応していくのか。

答 市民から相談があった場合には、保健師等の専門職が対応するとともに、各医療機関や、府の「新型コロナウイルス受診相談センター」を案内するなど、適切な対応に努めている。今後も国の動向を注視しつつ、市民への適切かつ迅速な情報提供に努める。

物価高騰への支援施策は

問 物価高騰の中、支援策として行ったプレミアム付商品券や小学校給食の無償化は特に市民に喜ばれている。プレミアム付商品券は、今後も継続して実施する

次頁へつづく

前頁へ

のか。また、市税収入の増加見込みや社会情勢等を考慮し、小学校給食を恒久的に無償化してはどうか。

答 プレミアム付商品券については、社会経済状況や市内事業者等の現況を勘案した上で、必要に応じて実施する。また、小学校給食の恒久的な無償化については、現在その考えはないが、引き続き、社会情勢を見極めながら必要に応じて支援を検討していく。



令和4年度エール茨木プレミアム付商品券

誘致病院の小児救急体制は

問 本市の地域医療資源調査分析報告書において、小児医療を支援する体制として、「現在の初期小児救急医療提供体制を維持し

つつ、子どもの急な病気等への対応、適切な受療行動など必要な知識の普及・実践を推進する」等の記載がある。誘致病院には、小児救急とともに深夜や休日の応急診療についても市民の強い期待があると思うが、市の考えはどうか。

答 小児初期救急（※1）については、三島二次医療圏における広域での対応を基本としており、誘致病院では二次救急医療（※2）体制が原則となる。なお、小児救急体制については、市内二次救急医療機関等との連携・役割分担などについて、事業者候補者と協議、調整していく。

平和への取り組みは

問 ロシアのウクライナへの軍事侵攻等で価値観等の違いが露呈したと思うが、市の平和への思いと具体的な取り組みはどうか。また、本市が非核平和都市宣言を行っていることを踏まえた考えや、新たな取り組み等はあるのか。

答 ウクライナへの軍事侵攻後、ロシア連邦大統領に対して抗議文を送付した。引き続き、非核平和都市宣言の理念に基づき、核兵器の不使用と戦争の一刻も早い

よく使われる議会用語

定例会	条例で定める回数だけ必ず開かなければならない会議のことをいいます。茨木市議会の場合は、年4回、3・6・9・12月に開かれることになっています。
臨時会	定例会以外に必要な場合、その事件についてのみ審議するため招集される会議のことをいいます。
議案	議会の議決を要するすべての案件をいいます。議案には、市長から提出されるものと、議員から提出されるものがあります。
質疑	議案などについて、不明確な点や詳しく知りたい点を市長などに問いただすことをいいます。
表決	議案などについて、各議員が賛否の意思を明らかにすることをいいます。この結果、賛否のどちらかに議会の意思が決まることを議決といいます。

終焉を、市民とともに発信していく。

多様性が尊重される社会の構築を

問 多様性を認め合い、尊重される社会の構築について、市は人権の観点からはどのように考えているのか。また、社会に根付いていくことが肝要であると考えますが、方向性など、実現するための具体的な考えはあるのか。

答 一人一人がかげがえのない存在として尊重され、誰も

が個性や能力を生かして自己実現を図ることのできる社会を構築することが必要であると認識している。それぞれの個性や価値観、生き方等の違いを認め合い、多様性を尊重することを、さまざまな人がつながり合う日常の人間関係の中で体得し、行動において実践できることをめざして取り組みを進めていく。

発達状況に応じた支援は

問 国の調査では、通常学級に在籍する小・中学生の8.8%に、学習面や行動面に困難のある発達

（※1）初期救急（一次救急）：主に自力で来院する軽症患者への夜間や休日の外来診療

（※2）二次救急：入院・手術を必要とする重症患者への診療、応急処置及び救命救急医療機関への紹介・移送



すくすく親子教室 (こども健康センター3階)

障がいの可能性があることが分かり、個性に応じた支援策の充実が課題と指摘されている。本市においては、集団療育や個別療育について、子どもの特性や状況に応じた十分な対応ができる環境にあるのか。

答 療育の入口として、小集団で療育を行う「すくすく親子教室」や、「あけぼの学園」を含めた2か所の児童発達支援センター、個別療育の委託事業所をはじめ約50か所の事業所があり、さまざまな取り組みを行っている。また、保護者向けの事業所説明会や事業者向けの研修会等も実施し、連携を深めながら療育全体の充実を図っている。

いばらき未来の会



稲葉 通宣 (質問者)
西本 睦子 安孫子浩子

重層的支援体制整備の進め方は

問 社会情勢の変化により複雑化・複合化した生活課題に対し、世代や分野を超えた支援体制を構築する「重層的支援体制」整備事業の取り組みを進めることを期待している。これまでの課題であった参加支援事業や地域づくり事業についてはどのように進めていくのか。

答 参加支援事業と地域づくり事業は密接に関連し、また、両事業とも地域との関係性の構築などが重要であることから、両者を有機的に連動させる仕組みの構築を進めていく。

児童遊園の今後の対応は

問 公園の人と人をつなぐ役割や必要性が高まる中、大人向けの健康増進を図る器具を設置するなど、幅広い世代が利用できる工夫をしていることを評価す

る。一方で、高齢化が進む地域では、児童遊園の地域管理が難しくなってきたり、市として今後の対応を検討するべきと考えるがどうか。

答 地域にも協力いただきながら、その維持管理に努めているところだが、高齢化が進む地域などで課題があることは認識しており、現在、地域を対象に調査をしている。



公共交通のあり方と移動支援は

問 本市においても、年々高齢者の免許返納が進んでいるとのことだが、誰もが安心して暮らせるまちづくりに移動手段の確保は欠かせないと考える。本市の中長期的な公共交通のあり方や次年度の移動支援の取り組みについて、

どのように考えているのか。

答 高齢化や生活様式の変化、技術の進展等に対応した、より効率的な移動手段が求められており、利便性のみではなく、経済性や持続性も重視し、交通事業者と連携した検討が必要であると認識している。次年度は、総合交通戦略の見直しに当たり、現戦略の進捗確認やデータ収集を行うとともに、市民と意見交換する機会も設けたいと考えている。

会議録を閲覧できます

市議会では、本会議の会議録を定例会、臨時会ごとに発行しています。市役所南館1階の情報ルームや各市立図書館、ホームページで自由に閲覧できますので、ご利用ください。
なお、3月定例会の会議録は、5月下旬に発行の予定です。

<https://www.kensakusystem.jp/ibaraki-s/index.html>



スマートフォン等で読み取ることができます。

第3回定例会 一般会計予算質疑



令和5年度一般会計予算に対する質疑を行いました。
主な質疑内容は次のとおりですが、誌面の都合上、質疑の一部しか掲載できません。詳しい内容は、市議会ホームページ等で公開予定の会議録をご覧ください。(5月下旬予定)



上記二次元コードから録画配信をご覧いただけます。



答 府警本部との協議においては、公園への円滑な入場や交通に与える影響を考慮すると、ま

問 ダムパークいばきた来園者の円滑な入場や安全確保のため、府道茨木亀岡線と茨木箕面丘陵線交差点の信号機設置に向け協議をしていることだが、周辺住民の生活環境の変化にも配慮した交通処理や安全対策も必要だと考える。生保地区の住民は、生保地区への入り口部である交差点に信号機の設置を要望されているが、現在の協議状況はどのようになっているのか。

会派に所属しない議員
辰見 直子

ダム公園周辺地域へ信号機設置を

ずは茨木箕面丘陵線との交差点における信号機設置を優先すべきとのことである。生保地区との交差点についても、地域住民の安全安心な生活環境確保の観点から、引き続き、府警本部へ設置を要望していく。

公明党
岡本 竜郎





太陽光発電事業に係る条例の制定を

問 今後、長期的な脱炭素に向けた再生可能エネルギーの普及の必要性を考えれば、太陽光発電事業の実施が自然環境、生活環境及び景観その他の地域環境に与える影響に鑑み、太陽光発電施設の設置から維持管理、そして廃棄にいたるまで、太陽光発電事業の全般について、地域環境保全や災害の発生を防止することなどを入れ込んだ条例の制定が必要であると考えられるかどうか。

答 今後実施予定の再生可能エネルギーの導入可能性調査や市民意向調査の結果等を踏まえ、導入にかかる課題などを整理し、支援策を検討するとともに、条例等

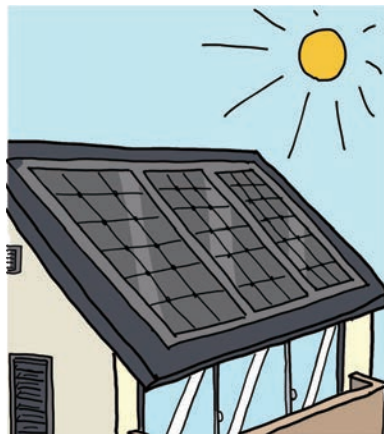
による制限の必要性について研究していく。



大阪維新の会
長谷川 浩



スピード感ある駅前再整備を

問 阪急茨木市駅西口周辺整備において、耐震性に問題のあるソシオの建て替えの結論が待たなして迫っている中、西口と東口の交通機能の分担については検討中、周辺整備全体についても、今後の取り組みや検討により具体化を図るなど、計画全体にスピード感がないように思うが、市の考えはどうか。

答 「人が中心の歩いて楽しいまち」をめざし、市の思いと権



利用者の皆さまの思いが重なり、共によりよい駅前づくりに向けて歩んでいく。また、今後の都市計画決定等の手続きに向けて一体的な駅前整備が図られるよう、スピード感を持って取り組んでいく。

会派に所属
しない議員
山本 由子

本市のジェンダー平等政策は

問 市職員のうち、課長級以上の管理職に占める女性の割合は増えているが、いまだ目標値の20%を下回っているとのことである。目標達成のためどのような取り組みを行っているのか。また、男性の育児休業について、さらに

多くの職員が取得するためにはどのように取り組んでいくのか。

答 課長代理級以下では女性職員が増加傾向にあり、意欲と能力のある女性職員を今以上に登用していく。また、採用における女性割合も高い水準を維持しつつ、キャリア形成支援等に取り組む。男性職員の育児休業取得の推進については、周知啓発に努めるとともに、代替職員の確保や職場全体でのサポート体制の構築など、取得しやすい雰囲気づくりが必要と考えている。

自由民主党・絆
塚 理

初期救急における民間活力導入を

問 初期救急、特に小児初期救急においてファストドクター（※3）等の民間活力を導入することについて、市はどのように考えているのか。導入に向けた研究や検討は行っているのか。

答 現在、府は自宅療養者の緊急往診体制を、他市においては高齢者施設に特化した往診体制をファストドクターに委託している

とのことである。また、小児を含む初期救急への対応として、夜間や休日において、往診やオンライン診療、また、医療相談などが受けられるファストドクター等があり、それらの内容について研究しているところである。



自由民主党・絆
永田 真樹

環境衛生センターとイコクルの調和を

問 環境衛生センターは建設当初から緑化整備を進めているとのことだが、センターの周りの木々がうつそうとしており、整備されているとは思えない状況である。また、建物自体の壁面も変色

し、外観も美しいと言えない。今後、南部地域は「イコクルいばらき」の整備が進んでいくが、近隣の調和・美観の観点から、どのように考えているのか。

答 南部地域のにぎわい形成・環境配慮に資するまちづくり「イコクルいばらき」の整備に合わせて、環境衛生センター内の現況の緑地を活かしつつ、新しい街並みとの調和が取れた改修に向け、関係各課や区画整理組合と連携を図りながら、景観向上の取り組みを進めていく。

いばらき
未来の会
西本 睦子

自治会の加入率向上の取り組みを

問 ライフスタイルの多様化や活動に対する負担感などから、自治会の加入率が伸び悩んでいる。令和5年度にICT活用支援を実施することだが、どのような内容か。また、「いばらき」を活用し、アプリから加入依頼申請を可能にしたり、インフォメーションを流すことで加

次頁へつづく

前頁つぎ

入率の向上につながるのではない
か。

答 自治会活動にICTを取り
入れ、新たな担い手の確保に
つなげるため、会員同士の連絡や
回覧板の電子化を図るLINE
講座や、気軽に会議の参加が可
能となるZoom講座、活動内容
の周知を図るホームページ作成講
座の実施を考えている。また、「い
ばライフ」の活用についても、さ
まざまな加入のきっかけの創出
が、加入促進に効果的であること
から、取り組みを検討していく。



公明党
青木 順子



2コアをつなぐ東西軸の緑は

問 「みちフル」社会実験で実現性
等を検討しているが、おにフ
ルを中心とした2コアを繋ぐ東西
軸の緑の創出について、また、東西軸
の起点となるJR茨木・阪急茨木市
両駅周辺は、市の玄関口として魅力
ある景観、緑の起点となるデザイン
が求められるのではないか。

答 茨木みちフルプロジェクトで
は、癒しや落ち着きを感じら

れる緑を望む意見をいただいてお
り、ストリートデザインガイドライ
ンの策定に向けた取り組みにおい
て、各通りの特性に応じた緑の創出
のあり方について検討する。また、
駅前という公共性の高い立地におい
ては、デザイン面やしつらえの工夫
が必要であると認識しており、今後、
整備の進捗に応じて、緑を含めた魅
力ある都市空間の確保ができるよう
な方策を検討する。



会派に所属
しない議員
桂 睦子



地域計画策定のメリット等は

問 農業経営基盤促進法の改正に
伴い、地域の農業者等がその
地域の農業の将来を決める「人・
農地プラン」が「地域計画」へと
名称変更されるが、農業経営への
影響や対象地域はどうか。また、
計画策定のメリットは何か。

答 令和7年度以降、市街化調整
区域内で未策定の地域では、
農地貸借を行う場合、原則、耕作
権を伴う農地法に基づく貸借手続
さしかでなくなる。対象地域は、
市街化調整区域内の実行組合、約
45地区で地域計画の策定を予定し

令和4年度補正予算を可決

令和4年度3月補正予算が可決されました。
なお、採決状況については、13ページの3月
定例会議決結果をご参照ください。

- 一般会計補正予算（第7号）
3,118,303千円を追加し、117,832,285千円
- 財産区特別会計補正予算（第1号）
61千円を追加し、4,989,383千円
- 国民健康保険事業特別会計補正予算（第1号）
690,040千円を追加し、27,384,574千円
- 後期高齢者医療事業特別会計補正予算（第1号）
158,026千円を追加し、4,788,485千円
- 介護保険事業特別会計補正予算（第1号）
348,062千円を減額し、21,497,350千円
- 下水道等事業会計補正予算（第1号）
182,964千円を減額し、10,171,812千円
- 水道事業会計補正予算（第1号）
115,147千円を減額し、7,986,443千円

ている。また、地域農業の将来を
地域の方自ら考える良い機会であ
ると認識しており、計画策定に当
たって、将来の不安が少しでも解
消されるよう、話し合いの場に臨
んでいく。



日本共産党
朝田 充



**JR茨木駅西口のエスカレー
ター設置は**

問 JR茨木駅西口のエスカ
レーター設置は、駅前再整備

における一体整備よりも、先行設
置、特に西口南側階段への設置が
現実的だと指摘してきた。新年度
予算において、設置検討の予算を
計上しているが、計上額とその内
容は。また、いつ頃をめどに結論
を出すのか。

答 駅利用者の利便性向上のた
め、先行設置を検討するも
ので、朝夕のラッシュ時における
輸送能力、工事中の安全確保等
の課題について整理する。予算
額は検討業務委託料として、1、
081万5千円を計上しており、
設置場所や人流への影響などを総

合的に検討する。また、結論は、令和5年度において課題整理をし、その結果により、設置の可否を検討していく。



公明党
松本 泰典



物価高騰への支援施策は

問 物価高騰に対応するための中小企業・個人事業主への追加支援として、事業活動支援給付金の第2弾が予定されている。一方で、生活者支援についての追加支援はないようだが、事業者支援と同様に、生活者支援も早急に行う必要があると考える。市民生活や事業者の現状と今後について、どのように認識しているのか。

答 物価高騰等の影響により、市民の生活や事業活動は厳しい状況にあると認識しており、これまで局面に応じたさまざまな支援策を実施し、現在も継続中である。今後も、物価や経済情勢、国の動向等の情報収集に努めるとともに、これまで実施してきた事業の効果を踏まえ、必要となる支援策を検討していく。



大阪維新の会
大野 幾子



土日親子で過ごせる場所の増設を

問 土日に親子で過ごせる場所について、市の認識はどうか。働き方が多様化した今、曜日を問わず親子が安心して過ごせる場所を地域にもっと増やしていくべきと考える。「つどいの広場」全てを土日も開所することはできないか。また、その場合、市からどのような支援が必要かを調査しはどうか。

答 現在、つどいの広場は20か所のうち9か所が土日どちらかを開所し、3か所が月1回、土曜日を開所している。また、11月に開館予定の「おにクル」は、



土日も開館するため、親子で利用できる場所の一つになると考えている。つどいの広場の土日拡充については、現在、運営いただいている団体の受け入れ体制も確認しながら、拡充に向けて調整していく。

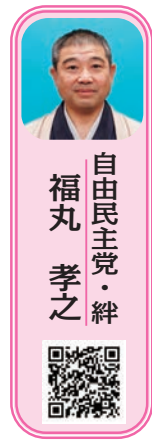

自由民主党・絆
福丸 孝之



子どもたちの居場所づくりを

問 ここ数年、不登校の子どもたちが急激に増えており、多様な居場所を作っていくことが必要

だと考えている。さらにめき講座や公民館講座と連携して受け入れていく取り組みは有効であると思うがどうか。また、教育機会確保法では不登校特例校（※4）の整備を国や自治体の努力義務としている。本市においても設置すべきと考えるが、市の考えはどうか。

答 公共施設での講座等との連携については有効な手法の一つと考えており、実施に向けて、課題の有無等について研究していく。不登校特例校のような居場所についても、その必要性は認識しており、今後、先進事例を参考に研究していく。

令和5年度当初予算を可決

令和5年度当初予算を可決しました。各会計別予算額は下表のとおりです。

なお、採決状況については、13ページの3月定例会議決結果をご参照ください。

会計区分	令和5年度 予算額 (千円)	令和4年度 予算額 (千円)	増減率 (%)	
一般会計	111,200,000	107,690,000	3.3	
特別会計	59,951,045	58,159,727	3.1	
特別会計内訳	財産区計	4,926,863	4,989,322	▲1.3
	国民健康保険事業会計	27,408,588	26,694,534	2.7
	後期高齢者医療事業会計	4,841,385	4,630,459	4.6
	介護保険事業会計	22,774,209	21,845,412	4.3
	下水道等事業会計	10,507,279	10,354,776	1.5
	水道事業会計	9,662,580	8,101,590	19.3
	総計	191,320,904	184,306,093	3.8

市議会

3 月定例会議決結果

(○：賛成、×：反対、－：欠席)

件名	大阪維新の会					公明党					自由民主党・絆			日本共産党			いばらき未来の会			会派に所属しない議員			結果				
	岩本守	萩原佳	長谷川浩	円藤こづえ	大野幾子	岡本吉郎	大村卓司	青木順子	松本泰典	河本光宏	坂口康博	福丸孝之	塚理	永田真樹	上田光夫	朝田充	大嶺さやか	畑中剛	西本睦子	稲葉通宣	安孫子浩子	山本由子		辰見直子	米川勝利	山下慶喜	桂睦子
茨木市非常勤職員の報酬等に関する条例の一部改正について	○	○	○	○	○	○	○	○	○	○	○	○	○	○	○	○	○	○	○	○	○	×	○	○	○	○	可決
茨木市附属機関設置条例の一部改正について	○	○	○	○	○	○	○	○	○	○	○	○	○	○	○	○	○	○	○	○	○	○	○	○	○	○	可決
茨木市文化・子育て複合施設条例の一部改正について	○	○	○	○	○	○	○	○	○	○	○	○	○	○	○	○	○	○	○	○	○	○	○	○	○	○	可決
茨木市消費生活センター条例の制定について	○	○	○	○	○	○	○	○	○	○	○	○	○	○	○	○	○	○	○	○	○	○	○	○	○	○	可決
茨木市市民総合センター条例の一部改正について	○	○	○	○	○	○	○	○	○	○	○	○	○	○	○	○	○	○	○	○	○	○	○	○	○	○	可決
茨木市福祉文化会館条例の一部改正等について	○	○	○	○	○	○	○	○	○	○	○	○	○	○	○	○	○	○	○	○	○	○	○	○	○	○	可決
茨木市重度障害者の医療費の助成に関する条例等の一部改正について	○	○	○	○	○	○	○	○	○	○	○	○	○	○	○	○	○	○	○	○	○	○	○	○	○	○	可決
茨木市国民健康保険条例の一部改正について	○	○	○	○	○	○	○	○	○	○	○	○	○	○	○	○	○	○	○	○	○	○	○	○	○	○	可決
茨木市子ども育成支援会議条例等の一部改正について	○	○	○	○	○	○	○	○	○	○	○	○	○	○	○	○	○	○	○	○	○	○	○	○	×	○	可決
茨木市家庭的保育事業等の設備及び運営に関する基準を定める条例等の一部改正について	○	○	○	○	○	○	○	○	○	○	○	○	○	○	○	○	○	○	○	○	○	○	○	○	○	○	可決
茨木市企業立地促進条例の一部改正について	○	○	○	○	○	○	○	○	○	○	○	○	○	○	○	○	○	○	○	○	○	○	○	○	○	○	可決
茨木市土砂埋立て等の規制に関する条例の一部改正について	○	○	○	○	○	○	○	○	○	○	○	○	○	○	○	○	○	○	○	○	○	○	○	○	○	○	可決
茨木市手数料条例の一部改正について	○	○	○	○	○	○	○	○	○	○	○	○	○	○	○	○	○	○	○	○	○	○	○	○	○	○	可決
茨木市建築基準法施行条例の一部改正について	○	○	○	○	○	○	○	○	○	○	○	○	○	○	○	○	○	○	○	○	○	○	○	○	○	○	可決
茨木市都市公園条例の一部改正について	○	○	○	○	○	○	○	○	○	○	○	○	○	○	○	×	×	×	○	○	○	○	○	○	×	○	可決
その他																											
動産（フルコンサートグランドピアノ）取得について	○	○	○	○	○	○	○	○	○	○	○	○	○	○	○	○	○	○	○	○	○	○	○	○	○	○	可決
工事請負契約の変更について（市民会館跡地エリア整備事業設計・施工業務）	○	○	○	○	○	○	○	○	○	○	○	○	○	○	○	○	○	○	○	○	○	○	○	○	○	○	可決

件名	会派・議員名	大阪維新の会				公明党				自由民主党・絆				日本共産党			いばらき未来の会			会派に所属しない議員			結果						
		岩本守	萩原佳	長谷川浩	円藤こずえ	大野幾子	岡本吉郎	大村卓司	青木順子	松本泰典	河本光宏	坂口康博	福丸孝之	塚理	永田真樹	上田光夫	朝田充	大嶺さやか	畑中剛	西本睦子	稲葉通宣	安孫子浩子		山本由子	辰見直子	米川勝利	山下慶喜	桂睦子	
その他	工事請負契約の変更について（安威川ダム周辺整備事業設計・施工業務）	○	○	○	○	○	○	○	○	○	○	○	○	○	○	○	○	○	○	○	○	○	○	○	○	×	一	可決	
令和4年度補正予算	令和4年度大阪府茨木市一般会計補正予算（第7号）	×	×	×	×	×	×	×	×	×	×	×	×	×	○	○	○	×	×	×	○	×	×	×	×	×	一	否決	
	令和4年度大阪府茨木市財産区特別会計補正予算（第1号）	○	○	○	○	○	○	○	○	○	○	○	○	○	○	○	○	○	○	○	○	○	○	○	○	○	○	○	可決
	令和4年度大阪府茨木市国民健康保険事業特別会計補正予算（第1号）	○	○	○	○	○	○	○	○	○	○	○	○	○	×	×	×	○	○	○	×	○	○	○	○	○	○	○	可決
	令和4年度大阪府茨木市後期高齢者医療事業特別会計補正予算（第1号）	○	○	○	○	○	○	○	○	○	○	○	○	○	○	○	○	○	○	○	○	○	○	○	○	○	○	○	可決
	令和4年度大阪府茨木市介護保険事業特別会計補正予算（第1号）	○	○	○	○	○	○	○	○	○	○	○	○	○	○	○	○	○	○	○	○	○	○	○	○	○	○	○	可決
	令和4年度大阪府茨木市下水道等事業会計補正予算（第1号）	○	○	○	○	○	○	○	○	○	○	○	○	○	○	○	○	○	○	○	○	○	○	○	○	○	○	○	可決
	令和4年度大阪府茨木市水道事業会計補正予算（第1号）	○	○	○	○	○	○	○	○	○	○	○	○	○	○	○	○	○	○	○	○	○	○	○	○	○	○	○	可決
令和5年度当初予算	令和5年度大阪府茨木市一般会計予算	×	×	×	×	×	×	×	×	×	×	×	×	×	○	○	○	×	×	×	○	×	×	×	×	×	一	否決	
	令和5年度大阪府茨木市財産区特別会計予算	○	○	○	○	○	○	○	○	○	○	○	○	○	○	○	○	○	○	○	○	○	○	○	○	○	○	○	可決
	令和5年度大阪府茨木市国民健康保険事業特別会計予算	×	×	×	×	×	×	×	×	×	×	×	×	×	○	○	○	×	×	×	○	×	×	○	×	×	一	否決	
	令和5年度大阪府茨木市後期高齢者医療事業特別会計予算	○	○	○	○	○	○	○	○	○	○	○	○	○	○	○	○	○	○	○	○	○	○	○	○	○	○	○	可決
	令和5年度大阪府茨木市介護保険事業特別会計予算	○	○	○	○	○	○	○	○	○	○	○	○	○	○	○	○	○	○	○	○	○	○	○	○	○	○	○	可決
	令和5年度大阪府茨木市下水道等事業会計予算	○	○	○	○	○	○	○	○	○	○	○	○	○	○	○	○	○	○	○	○	○	○	○	○	○	○	○	可決
	令和5年度大阪府茨木市水道事業会計予算	○	○	○	○	○	○	○	○	○	○	○	○	○	○	○	○	○	○	○	○	○	○	○	○	○	○	○	可決
議員提出	茨木市個人情報の保護に係る管理・運営に関する条例の制定について	×	×	×	×	×	×	×	×	×	×	×	×	×	○	○	○	×	×	×	○	×	×	○	×	○	一	否決	

◆議長（自由民主党・絆：下野蔵議員）は採決に加わりません。
◆3月定例会の議案内容については、市役所南館1階情報ルームに設置している資料をご覧ください。
なお、3月定例会市長提出案件の概要については、市議会ホームページでご覧いただけます。

可決された意見書

3月定例会で可決された意見書を関係機関に送付しました。

◎認知症の人も家族も安心な社会の構築を求める意見書

1月臨時会議決結果

令和5年第1回臨時会を1月31日に開催しました。
この臨時会では、市長から提出された議案等の審議を行いました。

(○：賛成、×：反対)

件名	大阪維新の会				公明党				自由民主党・絆				日本共産党		いばらき未来の会			会派に所属しない議員			結果						
	岩本守	萩原佳	長谷川浩	円藤さずえ	岡本壱郎	大村卓司	青木順子	松本泰典	河本光宏	坂口康博	福丸孝之	塚理	永田真樹	上田光夫	下野巖	朝田充	大嶺さやか	畑中剛	西本睦子	稲葉通宣		安孫子浩子	山本由子	辰見直子	米川勝利	山下慶喜	桂睦子
専決処分 専決処分につき承認を求めることについて（茨木市個人情報の保護に関する法律施行条例及び茨木市情報公開・個人情報保護審査会条例の一部改正について）	○	○	○	○	○	○	○	○	○	○	○	○	○	○	○	○	○	○	○	○	○	○	○	○	○	○	承認
その他 工事請負契約の変更について（環境衛生センター基幹的設備改良工事）	○	○	○	○	○	○	○	○	○	○	○	○	○	○	○	○	○	○	○	○	○	○	○	○	○	○	可決
補正予算 令和4年度大阪府茨木市一般会計補正予算（第6号）	○	○	○	○	○	○	○	○	○	○	○	○	○	○	○	○	○	○	○	○	○	○	○	○	○	○	可決

◆議長（大阪維新の会：大野幾子議員）は採決に加わりません。

◆1月臨時会の議案内容については、市役所南館1階情報ルームに設置している資料をご覧ください。
なお、1月臨時会市長提出案件の概要については、市議会ホームページをご覧ください。

2月臨時会議決結果

令和5年第2回臨時会を2月6日から3日間開催しました。

この臨時会では、市長から提出された議案等の審議をはじめ、正副議長、議会運営委員会委員、各常任委員会委員、各特別委員会委員などの議会役員を選任を行いました。（令和5年4月1日現在の議会構成及び会派構成は15ページに掲載）

(○：賛成、×：反対、除：除斥、－：欠席)

件名	大阪維新の会				公明党				自由民主党・絆				日本共産党		いばらき未来の会			会派に所属しない議員			結果							
	岩本守	萩原佳	長谷川浩	円藤さずえ	大野幾子	岡本壱郎	大村卓司	青木順子	松本泰典	河本光宏	坂口康博	福丸孝之	塚理	永田真樹	上田光夫	下野巖	朝田充	大嶺さやか	畑中剛	西本睦子		稲葉通宣	安孫子浩子	山本由子	辰見直子	米川勝利	山下慶喜	桂睦子
人事案件 茨木市公平委員会委員選任につき同意を求めることについて【今枝史絵氏】	○	○	○	○	※	○	○	○	○	○	○	○	○	○	○	○	○	○	○	○	○	○	○	○	○	○	○	同意
茨木市監査委員選任につき同意を求めることについて【坂口康博氏】	○	○	○	○	○	○	○	○	○	○	除	○	○	○	○	※	○	○	○	○	○	○	○	○	○	○	○	同意
茨木市監査委員選任につき同意を求めることについて【米川勝利氏】	○	○	○	○	○	○	○	○	○	○	○	○	○	○	○	○	○	○	○	○	○	○	○	○	○	○	○	同意

※議長は採決に加わりません。（2月臨時会の会期中に、議長が大野幾子議員から下野巖議員に代わっています。）

議会構成

(令和5年4月1日現在)

議長 下野 巖

副議長 安孫子 浩子

総務常任委員会

委員長 塚本 光宏
副委員長 河本 勝利
委員 米川 勝利
安孫子 浩子
下野 巖
安藤 浩子
円藤 浩子
(欠員1)

文教常任委員会

委員長 福丸 孝之
副委員長 青木 順子
委員 大嶺 さやか
西本 睦子
山下 睦子
桂 睦子
長谷川 浩子

民生常任委員会

委員長 岩本 泰典
副委員長 松本 真樹
委員 永田 充
朝田 直子
辰見 直子
岡本 泰典
(欠員1)

建設常任委員会

委員長 大村 卓司
副委員長 畑中 剛
委員 山本 由子
上田 光夫
萩原 佳夫
稲葉 通宣
坂口 博

議会運営委員会

委員長 上田 光夫
副委員長 西本 睦子
委員 大嶺 さやか
岡本 泰典
坂口 康博
長谷川 浩子

北部地域整備対策特別委員会

委員長 稲葉 通宣
副委員長 岡本 泰典
委員 永田 真樹
朝田 充
河本 光宏
円藤 浩子

市街地整備対策特別委員会

委員長 青木 順子
副委員長 萩原 佳夫
委員 畑中 剛
上田 睦子
稲葉 通宣
坂口 博

市民会館跡地等整備対策特別委員会

委員長 福丸 孝之
副委員長 大嶺 さやか
委員 岩本 泰典
大村 睦子
西本 睦子
松本 泰典

議会広報委員会

委員長 永田 真樹
副委員長 西本 睦子
委員 朝田 充
岩本 泰典
青木 順子
松本 泰典

茨木市監査委員

坂口 康博
米川 勝利

淀川右岸水防事務組合協議会議員

大嶺 さやか

大阪府都市競艇企業団議会議員

下野 巖 (令和5年5月まで)

茨木市都市計画審議会委員

下野 巖
塚本 光宏
大村 睦子
桂 睦子
長谷川 浩子
河本 光宏
円藤 浩子

茨木市土地開発公社理事

永田 真樹
辰見 直子
青木 順子
畑中 剛
岩本 睦子
西本 睦子

茨木市青少年問題協議会委員

福丸 孝之
青木 順子

茨木市空家等対策協議会委員

大村 卓司
畑中 剛

大阪府後期高齢者医療
広域連合議会議員

朝田 充 (令和5年4月まで)

大阪広域水道企業団議会議員

河本 光宏 (令和5年6月まで)

会派構成

(◎は各会派の幹事長)

大阪維新の会

◎円藤 浩子
萩原 佳
岩本 守
長谷川 浩

公明党

◎松本 泰典
大村 睦子
河本 光宏
岡本 泰典
青木 順子
坂口 康博

自由民主党・絆

◎福丸 孝之
永田 真樹
下野 巖
塚本 光夫
上田 睦子

日本共産党

◎畑中 剛
大嶺 さやか
朝田 充

いばらき未来の会

◎稲葉 通宣
安藤 浩子
西本 睦子

会派に所属しない議員

山本 由子
米川 勝利
桂 睦子
辰見 直子
山下 睦子

いつでもだれでも、 おにクルで天体観測。

電子観望システムで、みんなと宇宙を感じたい ——

モニターに、昼間の太陽や月、
夜の星や天体を映し出すことができる「電子観望システム」。
望遠鏡をのぞき込む必要がないので、小さい子どもでも、だれでも宇宙を楽しめます。
今秋オープンのおにクル内のプラネタリウムに導入するため、
クラウドファンディングによる寄附を募集しています。
みんなで、一緒に、宇宙とふれあえる場所を創っていきませんか。

問合先 文化振興課 ☎ 620・1810



 **おにクル** 寄附メニュー第4弾 (クラウドファンディング)

～宇宙とふれあえる場を育てるプロジェクト～

目標金額

150

万円

- 特典 ① プラネタリウム設備等見学ツアーへご招待
寄附額:5,000円から 先着100枠(1回の寄附で2人まで参加可)
- 特典 ② 切り絵作家の早川鉄兵さんによる「茨木の星空制作ワークショップ」にご招待
寄附額:10,000円から 先着40枠(1回の寄附で2人まで参加可)
- 特典 ③ 爆笑星空投影で知られる「^{ほしにい}星兄」特別観望会にご招待
寄附額:10,000円から 先着50枠(1回の寄附で2人まで参加可)

特典の詳細等は
左下図読み取り

6月30日まで申込受付

1. WEB から申込

市HP内のリンクから
(詳細は市HP参照)



2. 書面での申込

- ① 申込書(文化振興課・共創推進課・福祉文化会館・クリエイトセンター・天文観望室・各図書館・子育て支援総合センター等で配付、市HPからダウンロード可)を郵送・ファックスまたは直接、〒567-8505 文化振興課 FAX 622・7202
- ② 振込用紙を直接、金融機関へ