

茨木市統計書

令和5年版
(2023年版)



茨 木 市

は じ め に

茨木市統計書令和5年版（2023年版）をここに刊行いたします。

本書は、市勢の現状として、本市の土地・人口・経済・社会・教育・文化等各分野にわたる基本的な統計資料を、総合的・体系的に収録しています。

編集にあたりましては、新しい資料を可能な限り収録するなど、内容の充実に努めました。

本書が行政上の利用に限らず、社会活動や学術研究の基礎資料として、市民の皆様をはじめ多くの方々に、広く活用されることを願っております。

また、今後とも、関係皆様にご協力をいただきながら、より豊かな内容にしてまいります。

結びに、貴重な資料を提供いただきました関係機関ならびに関係各位に心からお礼を申し上げます。

令和6年（2024年）3月

茨木市長 福岡 洋一

市民憲章

わたくしたちは 茨木市民です
わたくしたちの 茨木市は
京阪神を結ぶ要路にあって
めぐまれた自然とゆたかな歴史をうけつぎ
発展しつづけている希望のまちです

わたくしたちは
このまちの市民であることに誇りと責任をもち
みんなのしあわせをねがって
より住みよい郷土をつくるために
この憲章をさだめます

わたくしたち 茨木市民は

1. 心をあわせて あすの力をそだてましょう
1. 仕事にはげんで 明るい家庭をきずきましょう
1. 環境をととのえて 美しいまちをつくりましょう
1. きまりをまもって 良い風習をひろめましょう
1. 教養をふかめて みんなの文化をたかめましょう

(昭和41年11月3日制定)



市の花「バラ」
(昭和42年11月3日制定)



市の木「カシ」
(昭和42年11月3日制定)

「表紙」

市章……昭和23年8月31日に制定されました。「茨」の字を図案化したもので、中央に平和の象徴である鳩を表わしています。

茨木市の概況

1 沿 革

地名「いばらき」のいわれは、明らかではありませんが、記録上の初見はかなり古く、「勝尾寺文書」の中に、鎌倉時代の正治2年(1200年)に島下郡中条茨木村という地名が存在していたことが記されています。

自然に恵まれた本市には古くから人々の生活の痕跡が多く残されています。北摂丘陵から開けた平野部には、縄文時代の遺跡として耳原遺跡などがあり、東奈良遺跡は弥生時代の大規模集落としては全国でも有数の遺跡です。平成28年(2016年)から平成29年(2017年)にかけて郡遺跡・倍賀遺跡で、弥生時代の膨大な数の方形周溝墓や建物跡が発見され、北摂の重要な拠点集落であったと考えられています。古墳時代には、鏡など多くの副葬品が出土した古墳時代前期の紫金山古墳を始め、将軍山古墳群や新屋古墳群、安威古墳群など、古墳時代全般にわたり、多様な形態の古墳が築かれています。

古代から交通の要衝であり、西国街道の前身である山陽道など、京都と西国地方を結ぶ要路として発展してきました。江戸時代になると西国の大名が参勤交代時に利用する休泊場として郡山宿が設けられ、現存する「郡山宿本陣」は往時の生活が漂う史跡として全国的に稀有なものです。

市の中心部には中川清秀が整備した「茨木城」がありましたが、中川家が播磨三木(兵庫県三木市)からさらに豊後竹田(大分県竹田市)へ移封となり、豊臣秀吉の直轄地となった後は、軍事的要素はなくなり、秀吉が好んで訪れる御座所となりました。江戸時代になると一国一城令により茨木城は廃城となりましたが、その後茨木は多くの商家や民家の立ち並ぶ在郷町として発展し、享保18年(1733年)ころには約700軒の家数がありました。

明治4年(1871年)、廃藩置県により大阪府の管轄となり、明治22年(1889年)には市町村制が実施され茨木市域の村は13か村に統合されました。明治29年(1896年)の郡制施行後、明治31年(1898年)には三島郡茨木町となり、郡役所が置かれると政治、経済や教育など三島郡の中核として発展してきました。

昭和23年(1948年)1月1日に茨木町・三島村・春日村・玉櫛村の1町3か村が合併して市制を施行、その後8か村を合併編入しました。平成13年(2001年)4月に特例市に移行し、令和5年(2023年)には市制施行75周年を迎えました。令和2年(2020年)国勢調査では、大阪府内で3番目の人口増加数、4番目の人口増加率となるなど、選ばれるまちとして、「次なる茨木」に向けて歩み続けています。

2 地 勢

本市は、淀川の北、大阪府の北部にあり、丹波高原の一部をなす北摂山地の麓に位置し、東西10.07km、南北17.05km、面積は76.49km²です。

北は京都府亀岡市に、東は高槻市に、南は摂津市に、西は吹田市・箕面市・豊能郡豊能町に隣接しています。その地形は南北に長く、東西に短い形で、およそ北半分は北摂山地、南半分は大阪平野の一部をなす三島平野です。河川は北部に源を発し、安威川、佐保川、茨木川、勝尾寺川が南に流れています。

3 人口と世帯

令和2年(2020年)10月1日を期日に実施された国勢調査結果によると、人口は287,730人(男138,658人、女149,072人)で、前回調査が実施された平成27年(2015年)より7,697人増加しました。本市の人口は、大正9年(1920年)10月1日に実施された第1回調査から増加し続けています。一方、世帯数は125,089世帯となり、平成27年(2015年)調査の116,683世帯に比べて8,406世帯増加しましたが、1世帯当たりの人員は2.30人と、前回調査の2.40人から0.1人減少し、核家族世帯及び単独世帯が増加し続けており、世帯規模の縮小化が引き続き進んでいます。

4 交 通

鉄道は、市の中央部を北東から南西に向かって西日本旅客鉄道東海道本線、阪急電鉄京都線が並走し、市の北西部と南西部を大阪モノレールが走っています。西日本旅客鉄道東海道本線には茨木駅、JR総持寺駅が、阪急電鉄京都線には総持寺駅、茨木市駅、南茨木駅が、大阪モノレールには沢良宜駅、南茨木駅、宇野辺駅、阪大病院前駅、豊川駅、彩都西駅が設置されています。このうち、JR総持寺駅は平成30年(2018年)3月17日に開業しました。

道路は、国道171号、名神高速道路、大阪中央環状線などの広域幹線道路が市街地を走っており、工場進出、宅地開発等が進んで市街地が急激に広がったため、昭和45年(1970年)万国博関連事業として、JR茨木駅、阪急茨木市駅両駅前広場の整備、両駅前を結ぶ幹線道路、その他関連道路が整備されました。その後も都市計画道路などの道路整備が進められているほか、平成29年(2017年)12月10日には新名神高速道路の「茨木千提寺インターチェンジ」の供用が始まりました。

また、中心地と周辺部を結ぶ交通としては、JR茨木駅、阪急茨木市駅から阪急バス、近鉄バス、京阪バスの3社によるバス交通がその主な役割を果たしています。

5 産 業

本市は、明治以降、三島郡の行政・経済・文化・教育の中心地で、豊かな稲作地でしたが、大阪市の衛星都市としても成長し、商工業は、旧三島郡を経済圏として発達してきました。昭和30年代に入ると内陸工業地の適地として着眼され、近代的大工場が進出し、幹線道路に接する一帯は、京阪神工業地帯の一角を形成しました。

名神高速道路・新名神高速道路のインターチェンジや大阪中央環状線などの広域幹線道路が交差し、交通の要衝にある本市には、倉庫業等の流通関連企業が進出しました。市南部にある北大阪流通センターには、昭和49年(1974年)にはトラックターミナル、流通倉庫団地が完成し、昭和53年(1978年)には大阪府中央卸売市場と関連食品卸売団地、大阪玩具流通センターが開設されました。平成29年(2017年)には松下町に、大手運送業者の物流拠点、平成30年(2018年)には同地に、世界的通信販売企業の物流拠点が完成しました。

彩都(国際文化公園都市)のシンボルゾーンである西部地区のライフサイエンスパークでは研究開発施設の集積が進み、大阪北部地域におけるバイオクラスター形成の中核を担うエリアとして発展しています。また、東部地区においては産業・物流を中心としたまちづくりを進めており、さらなる発展が期待されます。

大阪府管内図 (33市9町1村)

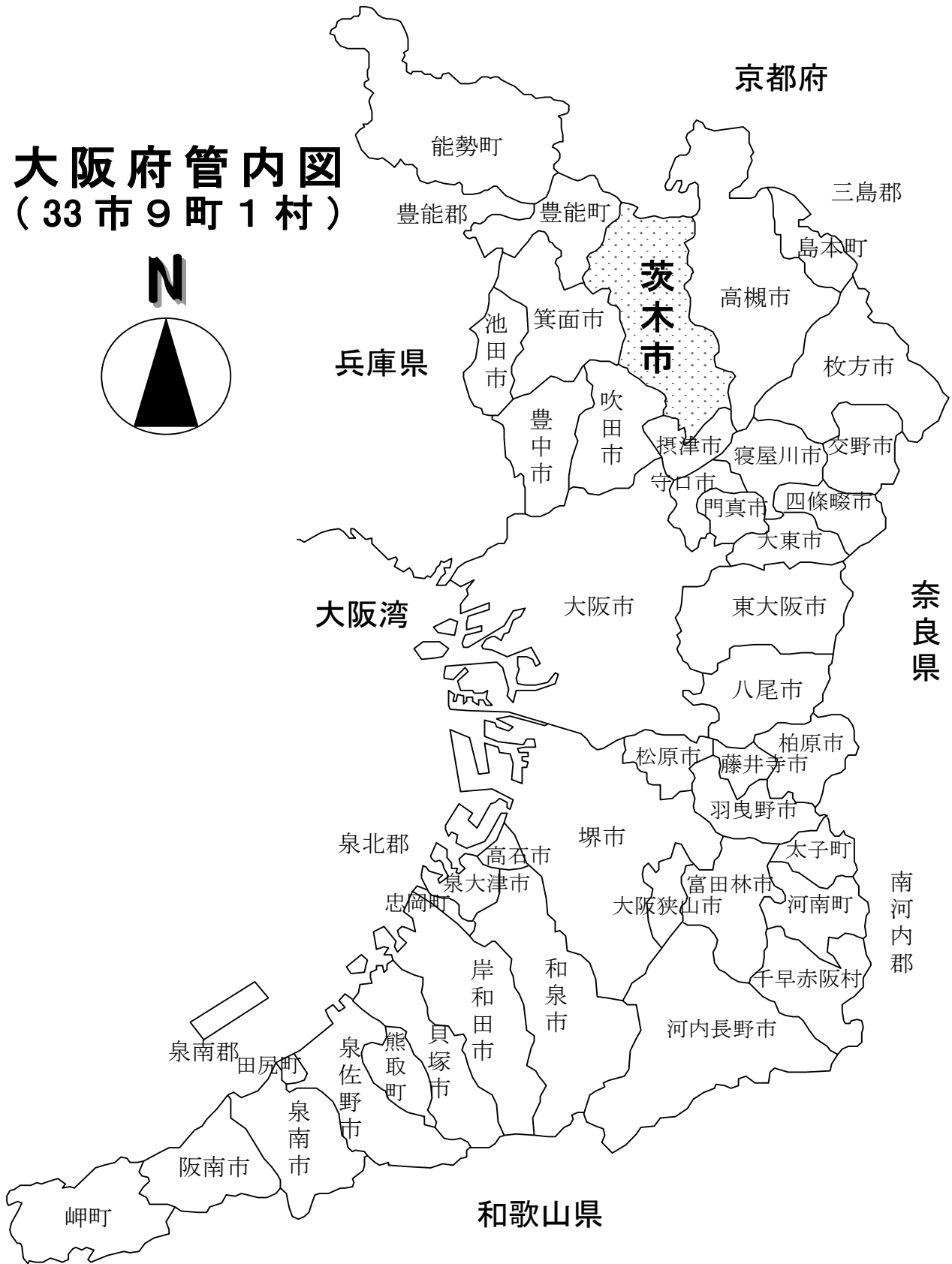
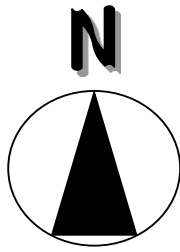

茨木市の一日

令和4年（2022年）[年度]

 <p>出生 6.1人</p>	 <p>死亡 7.5人</p>	 <p>転入 37.1人</p>	 <p>転出 31.9人</p>
 <p>婚姻 3.9組</p>	 <p>離婚 1.0組</p>	 <p>製造品出荷額等 8億2千万円</p>	 <p>水道給水量 83,624m³</p>
 <p>鉄道乗車人数 13万8千人</p>	 <p>バス乗車人数 20,051人</p>	 <p>高速道路IC利用台数 27,340台</p>	 <p>ごみ処理量 267t</p>
 <p>図書館貸出点数 9,784点</p>	 <p>交通事故死傷者 2.2人</p>	 <p>犯罪 4.3件</p>	 <p>救急車出動 48.8件</p>

凡 例

- 1 本書は原則として、令和4年または令和4年度中の数値を収録しています。また、参考のために、過去4年間の数値を掲げています。
- 2 資料は官公庁・庁内各部課ならびに民間諸団体などの報告によるもの、または本市が調査収集したものです。
- 3 資料の出所名は、各表の下部に掲載しています。
- 4 統計表は、原則として茨木市を区域としたものです。
- 5 統計表中、説明を要する箇所は脚注をし、数値の単位については、各表の上部右端に注記しましたが、一見して明らかなものは省略しています。
なお、数値の単位は、原則としてメートル法に統一しています。
- 6 調査・資料の時点、期間は、原則として各表の上部右端に注記してありますが、本表中の年、年度、年月日は、次のとおりです。
年 …… 暦年（1月～12月）
年度 …… 会計年度（4月～翌年3月）
年月日 …… 記載期日を現在とする
なお、本表中の「令和元年」は平成31年1月～令和元年12月、「令和元年度」は平成31年4月～令和2年3月となります。
- 7 数字の単位未満は、四捨五入を原則としています。
したがって、総数と内訳の合計とは一致しない場合があります。
- 8 統計表中、符号の用法は、次のとおりです。
「0」または「0.0」「0.00」… 単位未満
「－」 …… 皆無または該当数字のないもの
「…」 …… 資料なしまたは不詳不明
「X」 …… 数字が秘匿されているもの
「△」 …… 負数
- 9 数年分の数値が掲載されている項目につきましては、過去の数値の修正を行っている場合がありますので、最新版の統計書をご確認ください。
- 10 本書に収録した資料について、さらに詳細な数字が必要なときや疑問点のあるときは、各統計表脚注にある資料収集機関、または本市総務部総務課統計係までお問い合わせください。

総 目 次

第1章	土 地 ・ 気 象	1
第2章	住 民 基 本 台 帳	11
第3章	国 勢 調 査	27
第4章	労 働 ・ 賃 金	65
第5章	事 業 所	73
第6章	農 林 業	85
第7章	製 造 業 (工 業)	89
第8章	建 設 ・ 住 居	97
第9章	上 下 水 道 ・ 浄 化 槽 ・ ガ ス	111
第10章	運 輸 ・ 通 信	119
第11章	金 融 ・ 物 価 ・ 家 計	127
第12章	財 政	137
第13章	行 政 ・ 選 挙	151
第14章	社 会 保 障	161
第15章	保 健 衛 生	175
第16章	教 育 ・ 文 化	195
第17章	警 察 ・ 消 防 ・ 公 害	227
	付 録	245

細目次

第1章 土地・気象	1
1-1 面積及び位置	3
1-2 市域の変遷	3
1-3 地目別課税面積	4
1-4 宅地の用途地区別面積	4
1-5 市有地種別	4
1-6 用途地域等の決定状況	5
1-7 河川	5
1-8 公園等の推移	6
1-9 主要地点の年間地盤沈下量	6
1-10 気象	
(1) 概況（大阪管区气象台）	7
(2) 市内降水量（月間値）	8
(3) 市内降水量（最大日雨量）	8
(4) 気温（大阪管区气象台）	9
 第2章 住民基本台帳	 11
2-1 住民基本台帳 日本人・外国人 人口及び世帯数	14
2-2 住民基本台帳 町丁字別人口及び世帯数	16
2-3 住民基本台帳 年齢別、男女別人口	20
2-4 住民基本台帳 年齢構造	22
2-5 住民基本台帳 人口動態	24
2-6 住民基本台帳 人口移動	25
2-7 国籍・地域別外国人人口	26
 第3章 国勢調査	 27
3-1 国勢調査及び推計人口の推移	30
3-2 人口及び世帯数	32
3-3 町丁字別人口及び世帯数	34
3-4 年齢別、男女別人口	42
3-5 年齢構造	44
3-6 配偶関係、年齢（5歳階級）、男女別15歳以上人口	46
3-7 世帯の家族類型別一般世帯数等	48
3-8 夫の年齢・妻の年齢（5歳階級）別高齢夫婦世帯数	51
3-9 世帯の種類・世帯人員別世帯数及び世帯人員	52
3-10 労働力状態・男女別15歳以上人口	53
3-11 職業中分類別15歳以上就業者数	54
3-12 産業大分類別15歳以上就業者数	58
3-13 従業地・通学地による人口	59
3-14 常住地による従業・通学市区町村別15歳以上就業者数及び 15歳以上通学者数（流出人口）	60
3-15 従業地・通学地による常住市区町村別15歳以上就業者数及び 15歳以上通学者数（流入人口）	61
3-16 住居の種類及び住宅の建て方	
(1) 所有の関係別一般世帯数等	62
(2) 住宅の建て方別一般世帯数等（住宅に住む世帯）	62

第4章 労働・賃金	65
4-1 一般職業紹介状況	67
4-2 産業大分類別入職率及び離職率	
(1) 入職率	67
(2) 離職率	67
4-3 産業大分類別賃金（現金給与総額）指数	68
4-4 産業大分類別常用労働者 1人平均月間現金給与額	
(1) 現金給与総額	68
(2) 定期給与	69
(3) 超過労働給与	69
4-5 産業大分類別常用労働者の雇用指数	70
4-6 産業大分類別常用労働者 1人平均月間実労働時間数	70
4-7 産業別労働組合数及び組合員数	
(1) 組合数	71
(2) 組合員数	72
第5章 事業所	73
5-1 事業所数及び従業者数	
(1) 事業所数	76
(2) 従業者数	77
5-2 経営組織別事業所数及び従業者数	78
5-3 経営組織別新規把握事業所数及び従業者数	78
5-4 産業大分類別、従業者規模別事業所数及び従業者数（民営）	80
5-5 産業中分類別、経営組織別事業所数及び従業者数（民営）	82
第6章 農林業	85
6-1 農家数及び経営耕地面積	87
6-2 専業兼業別販売農家数	87
6-3 主要農産物別の経営体数及び作付、栽培面積	87
6-4 農地転用状況	88
6-5 農地転用の推移	88
6-6 民有林種別森林資源面積	88
第7章 製造業（工業）	89
7-1 製造業の推移	92
7-2 従業者規模別事業所数	92
7-3 従業者規模別事業所数、従業者数及び製造品出荷額等	93
7-4 産業中分類別事業所数、従業者数及び製造品出荷額等	94

第8章 建設・住居	97
8-1 道路の概況	99
8-2 橋りょうの概況	100
8-3 着工建築物状況	
(1) 構造別棟数及び床面積	102
(2) 利用関係別戸数及び床面積	102
(3) 用途別床面積	103
8-4 家屋の概況	104
8-5 居住世帯の有無別住宅数及び住宅以外で人が居住する建物数	104
8-6 住宅の種類・構造、建築の時期別住宅数	106
8-7 最寄りの生活関連施設までの距離別住宅数	106
8-8 最寄りの交通機関までの距離	107
8-9 住宅の所有の関係別専用住宅数	107
8-10 住宅の種類別1か月当たり家賃・間代別借家数	108
8-11 家計を主に支える者の通勤時間別普通世帯数	108
第9章 上下水道・浄化槽・ガス	111
9-1 上水道普及状況	113
9-2 用途別・口径別有収水量	113
9-3 給水量	114
9-4 1日最大給水量	114
9-5 水道拡張経過	115
9-6 工業用水道	115
9-7 下水道全体計画	116
9-8 下水道事業計画内容	
(1) 排水区域	116
(2) ポンプ場	116
9-9 下水道施行状況	117
9-10 公設浄化槽施行状況	117
9-11 ガス需要量	117
第10章 運輸・通信	119
10-1 市内在籍自動車・原動機付自転車台数	121
10-2 旅客状況	
(1) JR各駅	122
(2) モノレール各駅	122
(3) 阪急各駅	123
10-3 高速道路インターチェンジ利用自動車台数の推移	123
10-4 バス輸送状況	
(1) 阪急バス	124
(2) 近鉄バス	124
(3) 京阪バス	124
10-5 テレビの受信契約数	124
10-6 NTT加入電話数等及び公衆電話数	125
10-7 郵便局郵便物取扱状況（茨木郵便局管内）	125

第11章 金融・物価・家計	127
11-1 金融機関の状況	129
11-2 中小企業融資状況（あっせん融資）	129
11-3 種類別所得金額及び人数	129
11-4 消費者物価指数の推移（10大費目指数－大阪市・全国）	130
11-5 1世帯当たり年平均1か月間の収入と支出	132
11-6 酒類消費量	134
11-7 たばこの消費状況	134
11-8 消費生活相談等受付件数	134
11-9 自治会の状況	135
第12章 財 政	137
12-1 一般・特別会計（歳入）	140
12-2 一般・特別会計（歳出）	142
12-3 一般会計決算状況	144
12-4 市債の目的別年度末現在高	144
12-5 市税及び地方交付税	145
12-6 地方公営企業会計の状況（下水道等事業）	
(1) 決算額	146
(2) 下水道等事業損益計算書	146
(3) 下水道等事業貸借対照表	147
12-7 地方公営企業会計の状況（上水道事業）	
(1) 決算額	148
(2) 上水道事業損益計算書	148
(3) 上水道事業貸借対照表	149
第13章 行政・選挙	151
13-1 市職員数	153
13-2 市職員の年齢別構成	153
13-3 茨木市機構図	154
13-4 選挙人名簿登録者数	156
13-5 本市の長及び市議会議員選挙の記録	
(1) 市 長	157
(2) 市議会議員	157
13-6 大阪府知事及び府議会議員選挙の記録	
(1) 知 事	158
(2) 府議会議員	158
13-7 衆議院議員及び参議院議員選挙の記録	
(1) 衆議院議員選挙（小選挙区）	159
(2) 衆議院議員選挙（比例代表）	159
(3) 参議院議員選挙（選挙区）	159
(4) 参議院議員選挙（比例代表）	159

第14章 社会保障	161
14-1 民生委員・児童委員	164
14-2 種類別生活保護状況	
(1) 人数	164
(2) 金額	165
14-3 児童の入所措置等の状況	165
14-4 社会福祉施設	166
14-5 保育所等の概要	166
14-6 母子・父子・寡婦福祉資金貸付状況	168
14-7 障害者手帳等交付状況（所持者数）	168
14-8 生活福祉資金貸付状況	168
14-9 国民年金適用状況	170
14-10 国民年金給付状況	170
14-11 シルバー人材センター職群別就業状況	171
14-12 介護保険認定者数	171
14-13 介護保険サービス給付費	172
14-14 子育て支援総合センターの概況	173
14-15 子育てすこやかセンターの概況	173
第15章 保健衛生	175
15-1 医療費助成の状況	
(1) 老人医療一部負担金相当額等一部助成	178
(2) 障害者医療費助成	178
(3) ひとり親家庭医療費助成	179
(4) 乳幼児(こども)医療費助成	179
15-2 国民健康保険の概況	
(1) 一般状況	180
(2) 異動状況	180
(3) 決算状況	181
15-3 国民健康保険給付状況	
(1) 件数	181
(2) 金額	182
15-4 後期高齢者医療制度の概況	
(1) 異動状況	183
(2) 決算状況	183
15-5 医療施設数・病床数	184
15-6 病院数・病床数	184
15-7 病院従事者数	185
15-8 がん検診等実施状況	186
15-9 乳児健康診査実施状況	186

目 次

15-10	4 か月児健康診査実施状況	186
15-11	1 歳 8 か月児健康診査実施状況	187
15-12	3 歳 6 か月児健康診査実施状況	187
15-13	各種健康診査実施状況	188
15-14	肝炎ウイルス検査実施状況	188
15-15	地域献血実績	188
15-16	各種予防接種実施状況	189
15-17	出生数、出生順位	190
15-18	出生数、母の年齢（5 歳階級）	190
15-19	主要死因別死亡数	190
15-20	5 歳階級別死亡者数	191
15-21	市営葬儀・市立斎場の状況	
	（1）市営葬儀・火葬場使用状況	192
	（2）市立斎場（告別式場等）利用状況	192
15-22	ごみ収集・処理状況	193
15-23	し尿収集・処理状況	193

第16章 教育・文化

16- 1	教育施設状況	198
16- 2	大学学生数及び教員数	198
16- 3	高等学校	
	（1）生徒数及び教員数等	200
	（2）卒業者の状況	200
16- 4	中学校	
	（1）生徒数及び教員数等	202
	（2）学校別教員数等（市立）	202
	（3）学校別生徒数等（市立）	204
	（4）卒業者の状況	204
16- 5	小学校	
	（1）学校別児童数等	206
	（2）学校別教員数等	208
16- 6	幼稚園園児数及び教員数（市立）	210
16- 7	教育施設の概況	212
16- 8	運動施設の利用状況	213
16- 9	市民体育館利用状況	214
16-10	市民プール利用状況	216
16-11	生涯学習センター及び小学校区公民館等利用状況	217
16-12	コミュニティセンター利用状況	218
16-13	生涯学習センター講座開設状況	219
16-14	川端康成文学館入館者数及び上中条青少年センター利用者数	219
16-15	青少年野外活動センター利用状況	219
16-16	教育相談利用状況	220
16-17	電話教育相談利用状況	220

16-18	ことばの教室相談指導利用状況	220
16-19	図書館資料所蔵数	221
16-20	図書館資料貸出点数等	222
16-21	指定及び登録文化財種別件数	222
16-22	教育費の年度別決算額の推移	222
16-23	福祉文化会館（オークシアター）利用状況	224
16-24	市民総合センター（クリエイトセンター）利用状況	224
16-25	いのち・愛・ゆめセンター利用状況	225
16-26	男女共生センター ローズWAM利用状況	226
第17章 警察・消防・公害		
17-1	警察署状況	230
17-2	交通事故発生状況	231
17-3	刑法犯罪種別認知検挙状況	230
17-4	消防機械力	232
17-5	消防分団の状況	232
17-6	原因別火災件数	232
17-7	建物用途別火災件数	233
17-8	時間別火災発生件数	233
17-9	火災による被害状況	234
17-10	救急事故別処理状況	234
17-11	消防水利	234
17-12	公害苦情件数	235
17-13	大気汚染濃度測定結果(市庁舎での測定値)	
	(1) 二酸化硫黄濃度(年間値)	236
	(2) 一酸化窒素濃度(年間値)	236
	(3) 二酸化窒素濃度(年間値)	237
	(4) 窒素酸化物濃度(年間値)	237
	(5) 浮遊粒子状物質濃度(年間値)	238
	(6) オキシダント濃度(年間値)	238
	(7) 微小粒子状物質濃度(年間値)	238
17-14	光化学スモッグ発令状況	239
17-15	水質汚濁(市内主要河川・水路水質測定結果)	240
17-16	風水害等の状況	
	(1) 風水害の被害状況	242
	(2) 地震の被害状況	243
付 録		
1	旧市町村別人口の推移	246
2	府内市町村の総覧	248
3	市内の主な官公庁等一覧表	252

第1章 土地・気象

第1章 土地・気象

本市は、淀川の北、大阪府の北部にあり、丹波高原の一部をなす北摂山地の麓に位置し、東端は白川三丁目、西端は大字泉原で東西10.07km、南端は宮島三丁目、北端は大字銭原で南北17.05km、面積は76.49km²です。

北は京都府亀岡市に、東は高槻市に、南は摂津市に、西は吹田市・箕面市・豊能郡豊能町に隣接しています。その地形は南北に長く、東西に短い地形で、およそ北半分は北摂山地、南半分は大阪平野の一部をなす三島平野です。最も高い標高は、豊能町との境にある石堂ヶ岡（680.1m）です。また、市の中心部である茨木市役所本館玄関前では12.3mです。

主な河川は、安威川、佐保川、茨木川などが北部に源を發して南に流れています。佐保川は泉原の北部に源を發し、清溪の溪谷を流れて福井を経て、中河原で勝尾寺川と合流し茨木川となります。茨木川は西河原において安威川と合流しています。

本市の用途地域の決定状況は、市街化区域が3,398ha、市街化調整区域が4,251haとなっており、そのうち準工業地域が市街化区域の26.4%、次いで、第一種中高層住居専用地域が25.2%となっています。

本市の公園は、総合公園である西河原公園及び松沢池公園をはじめ、地区公園など228か所、1,575,700m²を整備（児童遊園299か所、132,100m²は除く。）しており、人口1人当たりの公園面積は、5.5m²となっています。

用途地域指定面積

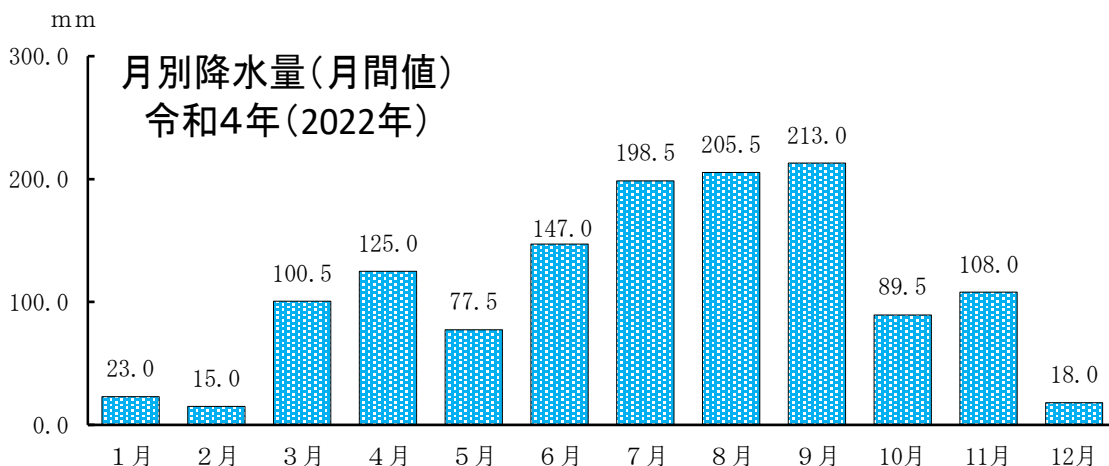
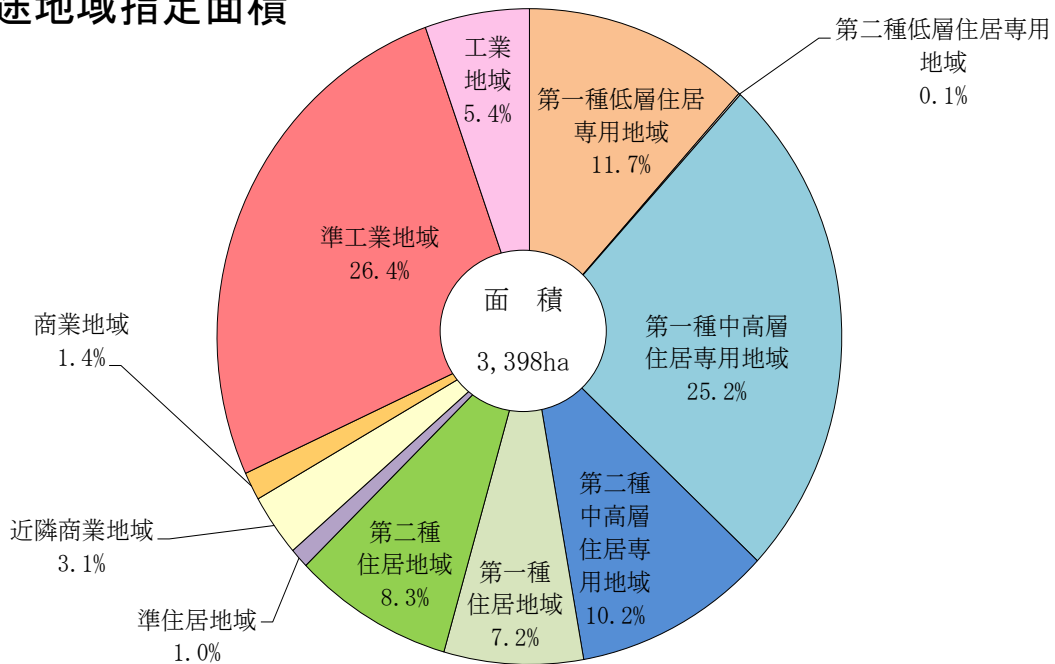

1-1. 面積及び位置

面積	東端・西端	東西距離	南端・北端	南北距離
76.49km ²	東端 白川三丁目 { 東経 135° 36' 23" 北緯 34° 49' 06" 西端 大字泉原・北撰霊園 { 東経 135° 29' 45" 北緯 34° 52' 56"	10.07km	南端 宮島三丁目 { 東経 135° 34' 01" 北緯 34° 46' 32" 北端 大字銭原 { 東経 135° 31' 34" 北緯 34° 55' 45"	17.05km
海拔	最高 681.4m 最低 4.3m			
市役所の位置	茨木市駅前三丁目8番13号		{ 東経 135° 34' 07" 北緯 34° 48' 59"	

注：距離は、原点 東経136° 北緯36° による測定値です。

資料：全国都道府県市区町村別面積調
 国土交通省国土地理院近畿地方測量部
 建設管理課

1-2. 市域の変遷

年 月 日	事 項
昭和 23年 1月 1日	茨木町・春日村・三島村・玉櫛村が合併して市制を施行
29年 2月10日	安威村・玉島村を合併
30年 4月 3日	福井村・石河村・清溪村・見山村を合併
30年 4月15日	東能勢村との境界変更
31年 12月25日	箕面市との境界変更
32年 3月30日	三宅村を合併
32年 4月 1日	箕面市との境界変更
32年 7月 1日	三島町との境界変更
33年 1月 1日	吹田市との境界変更
34年 4月 1日	高槻市との境界変更
35年 4月 1日	三島町との境界変更
48年 4月 1日	摂津市との境界変更
52年 12月 1日	吹田市との境界変更
55年 12月 1日	摂津市との境界変更
平成 11年 2月 1日	箕面市との境界変更

資料：財産活用課

1-3. 地目別課税面積

(各年1月1日現在・単位：m²)

区 分	平成31年	令和2年	令和3年	令和4年	令和5年
総 数	33,372,101	33,447,293	33,640,332	33,450,491	33,574,861
宅 地	17,569,280	17,732,088	18,002,846	18,123,344	18,203,375
農業用施設の用に供する宅地	19,864	18,241	18,417	18,448	19,415
田	5,521,832	5,557,634	5,533,347	5,576,427	5,522,945
畑	531,137	526,025	526,742	522,993	522,047
山 林	6,806,907	6,674,321	6,639,713	6,331,467	6,348,165
原 野	135,666	137,142	137,189	135,513	134,958
池 ・ 沼	19,742	19,741	19,733	18,430	18,259
雑 種 地	2,433,877	2,448,278	2,428,523	2,390,464	2,471,626
軌 道 用 地	333,796	333,823	333,822	333,405	334,071

注：1) 固定資産台帳による数値です。

資料：資産税課

2) 法定免税点以上のものです。

1-4. 宅地の用途地区別面積

(各年1月1日現在・単位：m²)

区 分	平成31年	令和2年	令和3年	令和4年	令和5年
総 面 積	17,569,280	17,732,088	18,002,846	18,123,344	18,203,375
普通商業地区	218,419	219,768	220,792	221,034	221,054
併用住宅地区	856,943	862,104	915,527	913,822	914,604
大工場地区	2,194,491	2,338,786	2,430,862	2,520,045	2,537,291
中小工場地区	1,673,319	1,679,916	1,749,429	1,757,087	1,779,016
普通住宅地区	12,011,905	12,048,236	12,100,670	12,125,008	12,156,731
村落地区	614,203	583,278	585,566	586,348	594,679

注：法定免税点以上のものです。

資料：資産税課

1-5. 市有地種別

(各年3月31日現在・単位：m²)

年	総 数	庁舎敷地	消防敷地	教育敷地	保育所敷地	住宅敷地	公園敷地	その他
平成31年	2,856,106	14,035	7,953	827,631	34,414	21,923	1,290,365	659,785
令和2年	2,887,225	14,035	7,953	828,273	34,872	21,923	1,296,961	683,208
3年	3,079,701	15,971	7,953	829,513	36,654	21,832	1,415,470	752,308
4年	3,107,766	16,015	7,953	829,513	37,541	21,832	1,409,311	785,601
5年	3,118,742	16,015	7,953	829,446	38,767	21,832	1,416,261	788,468

資料：財産活用課

1-6. 用途地域等の決定状況

(令和5年3月31日現在)

区 分	面積 (ha)	総面積に対する割合 (%)	全用途地域面積に対する割合 (%)	
市 域 面 積	7,649	100.0	—	
都 市 計 画 区 域	7,649	100.0	—	
市 街 化 区 域	3,398	44.4	100.0	
用 途 地 域	第一種低層住居専用地域	398	5.2	11.7
	第二種低層住居専用地域	3	0.0	0.1
	第一種中高層住居専用地域	855	11.2	25.2
	第二種中高層住居専用地域	348	4.5	10.2
	第一種住居地域	245	3.2	7.2
	第二種住居地域	281	3.7	8.3
	準住居地域	34	0.4	1.0
	近隣商業地域	104	1.4	3.1
	商業地域	47	0.6	1.4
	準工業地域	898	11.7	26.4
工業地域	185	2.4	5.4	
市街化調整区域	4,251	55.6	—	
農業振興地域	2,287	29.9	—	
近郊緑地保全区域	1,395	18.2	—	
保安林	234	3.1	—	

資料：都市政策課、農林課、北部農と緑の総合事務所

1-7. 河 川

(令和5年3月31日現在)

水系名	河川名	(区域) 自 → 至	流路延長 (m)	指 定 年 月 日	流 域
一級河川 淀川水系	安 威 川	高槻市大字二料 神崎川への合流点	28,213	昭40.4.1	高槻市・茨木市 摂津市・吹田市 大阪市
〃	勝尾寺川	箕面市大字粟生間谷 茨木川への合流点	9,635	昭43.4.20	箕面市・茨木市
〃	佐 保 川	茨木市大字佐保 勝尾寺川への合流点	6,841	平12.4.3	茨木市
〃	大 正 川	茨木市下穂積三丁目 安威川への合流点	5,259	昭45.5.1	茨木市・摂津市
〃	箕 川	箕面市大字粟生外院 勝尾寺川への合流点	3,827	昭40.4.1	箕面市・茨木市
〃	下音羽川	茨木市大字下音羽 安威川への合流点	3,244	昭40.4.1	茨木市
〃	川合裏川	茨木市大字宿久庄 勝尾寺川への合流点	2,218	昭51.5.10	箕面市・茨木市
〃	茨 木 川	勝尾寺川の合流点 安威川への合流点	2,050	平12.4.3	茨木市
〃	三 条 川	新大正川からの分派点 大正川への合流点	1,662	昭45.5.1	吹田市・茨木市
〃	新大正川	吹田市大字山田別所 大正川への合流点	1,146	昭45.5.1	吹田市・茨木市
〃	土室川 分水路	土室川からの分派点 安威川への合流点	1,080	平3.4.12	高槻市・茨木市

注：流路延長は、両岸平均です。

資料：茨木土木事務所

1-8. 公園等の推移

(各年3月31日現在・単位：m²)

種 別		平成31年	令和2年	令和3年	令和4年	令和5年
総 数	総園数	522	520	523	526	527
	総面積	1,538,000	1,602,500	1,629,700	1,707,000	1,707,800
総合公園	園 数	2	2	2	2	2
	面積	118,100	118,100	118,100	118,100	118,100
地区公園	園 数	4	4	4	4	4
	面積	157,000	157,000	157,000	157,000	157,000
近隣公園	園 数	14	14	14	15	15
	面積	412,300	412,300	413,400	444,300	444,300
街区公園	園 数	100	100	101	101	101
	面積	183,600	184,100	185,200	185,200	185,200
緑 地	園 数	101	102	103	105	106
	面積	527,600	599,900	624,000	670,300	671,100
児童遊園	園 数	301	298	299	299	299
	面積	139,400	131,100	132,000	132,100	132,100
人口1人当たりの公園面積		5.0	5.2	5.3	5.6	5.5

注：1人当たりの公園面積には、児童遊園を含めていません。

資料：公園緑地課

1-9. 主要地点の年間地盤沈下量

(単位：cm)

所 在 地	平成21年	平成24年	平成27年	平成30年	令和3年	平成21年以降 累計沈下量
	清水二丁目 関西電力学園	0.92	1.02	0.89	1.17	
宿川原町 玄通寺	0.25	0.12	0.32	+0.32	+0.57	+0.20
東福井二丁目 福井小学校	0.33	+0.10	0.07	+0.27	+0.11	+0.08
上穂東町 春日小学校	+0.07	+0.75	…	…	…	+0.82
中穂積三丁目 春日丘小学校	0.09	+0.36	…	…	…	+0.27
宇野辺二丁目 光福寺	0.08	+0.46	…	…	…	+0.38
耳原三丁目 阿為神社	0.00	+0.66	+0.42	+1.09	+0.29	+2.46
太田三丁目 太田神社	0.00	+0.55	+0.25	+0.95	+0.23	+1.98
学園南町 東雲中学校	0.23	…	…	…	…	0.23
目垣一丁目 仏照寺	0.31	…	…	…	…	0.31
玉島二丁目 玉島小学校	0.27	…	…	…	…	0.27
十日市町 十日市浄水場	0.95	0.07	0.69	+0.99	0.16	0.88
東野々宮町 環境衛生センター	0.74	…	…	…	…	0.74
宇野辺二丁目 奥田光三西道路敷	…	+0.44	…	…	…	+0.44

注：1) 3年毎の調査となっています。

資料：大阪府環境農林水産部環境管理室

2) +の場合は、隆起していることを表します。

1-10. 気 象

(1) 概 況 (大阪管区気象台)

区 分		平成30年	令和元年	令和2年	令和3年	令和4年
気 温 (℃)	平 年	16.9	16.9	17.1	17.1	17.1
	平 均	17.4	17.6	17.7	17.5	17.5
	最 高 (同月日)	38.0 (7.19)	37.5 (8.2)	38.6 (8.21)	38.9 (8.5)	38.4 (7.1)
	最 低 (同月日)	-2.5 (1.25)	0.7 (1.10)	-0.1 (2.7)	-1.5 (1.8)	-0.5 (2.25)
湿 度 (%)	平 均	65	66	65	66	65
	最 小 (同月日)	15 (5.22)	13 (5.23)	17 (4.15)	11 (4.22)	15 (4.6)
降 水 量 (mm)	年間総量	1,651.5	1,219.0	1,521.5	2,014.5	1,058.0
	日降水量の最大 (同月日)	124.5 (7.5)	101.5 (8.15)	64.0 (9.25)	105.0 (4.29)	55.5 (6.21)
	階級別日数					
	雲 量 <1.5	29	19	24	22	23
	雲 量 ≥8.5	124	143	134	136	121
	降 水 量 ≥0.5mm	109	106	113	112	101
	日最大風速≥10m/s	4	1	1	2	1
現象日数	雪	12	6	1	11	12
	霧	1	3	2	—	—
	雷	15	22	15	15	18
地震回数	震度2以上	25	5	3	12	17
日照時間	年間総量	2,265.6	2,101.2	2,149.6	2,179.8	2,319.6

注：1) 大阪管区気象台(大阪府中央区大手前4-1-76)の観測値です。

資料：気象庁

2) 平均値については、気温・相対湿度とも1日24回毎正時の観測の平均です。

3) 平年値は、令和元年までは1981年から2010年の30年間の平均です。

令和2年からは1991年から2020年の30年間の平均です。

4) 地震回数は大阪府域で震度2以上を観測した回数です。

(2) 市内降水量（月間値）

（単位：mm）

月	平成30年	令和元年	令和2年	令和3年	令和4年
合計	1,747.0	1,382.0	1,563.7	1,880.5	1,320.5
1月	64.0	19.0	56.5	62.0	23.0
2月	28.0	39.0	61.0	49.5	15.0
3月	142.0	79.0	93.0	135.0	100.5
4月	136.5	118.5	105.5	229.0	125.0
5月	201.0	82.5	86.0	241.5	77.5
6月	186.5	164.0	276.5	116.5	147.0
7月	427.5	190.5	515.5	257.5	198.5
8月	87.5	355.5	29.0	432.5	205.5
9月	350.0	49.5	102.5	165.0	213.0
10月	36.0	200.5	174.5	48.0	89.5
11月	27.0	36.0	45.7	81.5	108.0
12月	61.0	48.0	18.0	62.5	18.0

注：茨木地域気象観測所（茨木市大字桑原）の観測値です。

資料：気象庁

(3) 市内降水量（最大日雨量）

（単位：mm）

月	平成30年	令和元年	令和2年	令和3年	令和4年
1月	33.5	14.5	25.5	25.0	12.0
2月	22.0	14.0	18.5	25.0	9.0
3月	39.5	17.0	26.0	57.5	33.0
4月	35.0	25.0	27.5	103.0	51.5
5月	63.0	36.5	32.0	65.5	17.5
6月	63.0	36.5	64.0	41.0	63.5
7月	209.5	44.0	87.0	88.0	63.0
8月	34.5	88.5	25.0	83.5	95.0
9月	43.0	12.5	56.5	57.5	72.5
10月	8.0	70.5	36.5	33.0	34.0
11月	12.5	24.5	26.5	30.5	45.5
12月	14.5	12.5	9.5	20.0	8.0

注：茨木地域気象観測所（茨木市大字桑原）の観測値です。

資料：気象庁

(4) 気 温 (大阪管区气象台)

(単位：℃)

年	1 月			2 月			3 月		
	平均	最高	最低	平均	最高	最低	平均	最高	最低
平成30年	5.0	14.9	-2.5	5.3	17.1	-1.3	11.5	23.7	1.7
31年	6.5	12.7	0.7	7.8	16.3	1.0	10.6	20.0	2.5
令和2年	8.6	19.1	2.5	8.0	18.3	-0.1	11.4	22.0	2.1
3年	6.2	19.0	-1.5	8.7	20.5	-0.4	12.2	22.3	3.9
4年	5.6	13.6	-0.1	5.5	14.6	-0.5	11.4	22.2	1.7
年	4 月			5 月			6 月		
	平均	最高	最低	平均	最高	最低	平均	最高	最低
平成30年	16.9	25.9	6.1	20.1	29.8	9.7	23.4	33.6	15.8
平成31年/令和元年	14.6	27.6	4.2	21.0	32.4	8.7	23.7	31.8	17.5
2年	13.7	24.1	6.2	20.8	29.7	12.5	24.9	32.9	17.8
3年	15.5	26.7	5.5	20.0	28.7	10.5	23.9	32.2	17.0
4年	16.8	27.4	5.2	20.0	31.8	9.5	24.4	34.9	15.2
年	7 月			8 月			9 月		
	平均	最高	最低	平均	最高	最低	平均	最高	最低
平成30年	29.5	38.0	21.7	29.7	37.6	19.9	24.1	34.1	16.3
令和元年	26.5	35.4	20.7	29.1	37.5	21.7	26.6	35.7	16.9
2年	26.0	34.4	19.5	30.7	38.6	24.4	25.8	35.9	17.9
3年	27.9	35.7	20.9	28.1	38.9	21.5	24.8	32.3	19.4
4年	28.4	38.4	22.9	29.5	36.3	21.6	26.2	34.8	17.9
年	10 月			11 月			12 月		
	平均	最高	最低	平均	最高	最低	平均	最高	最低
平成30年	19.7	31.3	11.4	14.6	23.8	5.6	9.4	24.5	1.8
令和元年	20.7	33.1	12.8	14.2	24.5	4.5	9.5	17.1	3.7
2年	18.7	27.8	9.4	14.7	26.6	7.0	8.7	17.0	1.3
3年	20.3	31.4	9.7	14.1	24.0	4.6	8.8	17.3	0.7
4年	19.0	30.5	10.3	15.2	24.0	8.4	7.9	16.8	0.7

注：1) 大阪管区气象台(大阪市中央区大手前4-1-76)の観測値です。

資料：気象庁

第2章 住民基本台帳

第2章 住民基本台帳

概況

令和5年3月31日現在の茨木市の住民基本台帳人口は、285,224人（男137,501人、女147,723人）で、前年より1,546人、0.5%増加し、21年連続の人口増となっています。

また、世帯数は132,300世帯で、前年より2,159世帯、1.7%増加しました。人口を世帯数で割り、1世帯当たりの平均人員を求めると、2.16人で、前年の2.18人と比べて0.02人減少しました。

自然動態（住民基本台帳）

茨木市の自然動態をみると、令和4年の出生は2,230人、死亡は2,727人で、死亡が出生を497人上回り、令和元年以降は自然減となっています。

自然動態の推移をみると、出生は、昭和48年の5,399人をピークに減少し続け、平成に入って以降はほぼ横ばいとなりました。令和に入ってから令和元年に大きく減少し、そのままほぼ横ばいとなりました。死亡は、平成25年以降増加し続けています。

粗出生率（人口千人に対する出生数）をみると、令和4年は7.8で、前年より0.3ポイント減少しました。また、粗死亡率（人口千人に対する死亡数）は9.6で、前年より1.0ポイント増加しました。

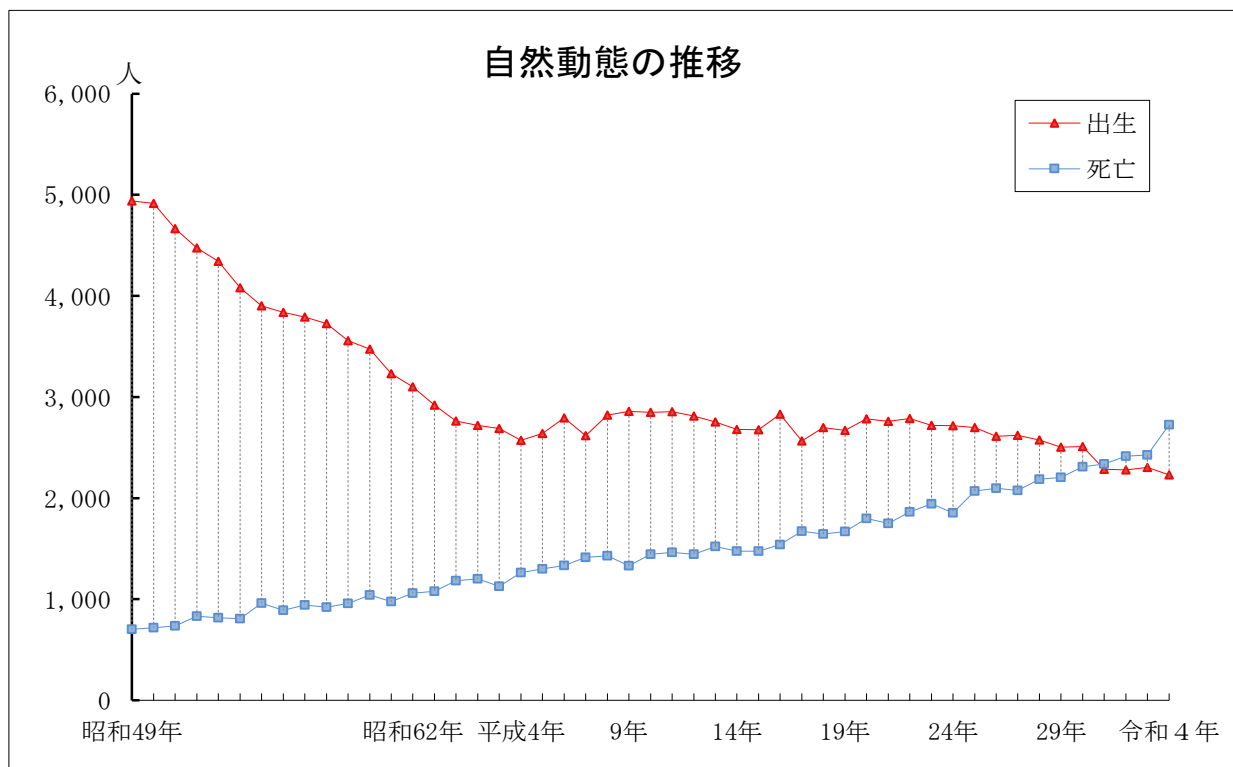

社会動態（住民基本台帳）

茨木市の社会動態をみると、令和4年の転入は13,557人、転出は11,643人で、転入が転出を上回り、1,914人の社会増でした。

社会動態の推移をみると、昭和59年までは、おおむね転入が転出を上回り、社会増となっていました。昭和60年以降は、おおむね転出が転入を上回り、社会減が続きました。しかし、増減を繰り返しながらも、彩都のまちびらきやマンションの建設等により、平成21年以降は社会増の傾向にあります。

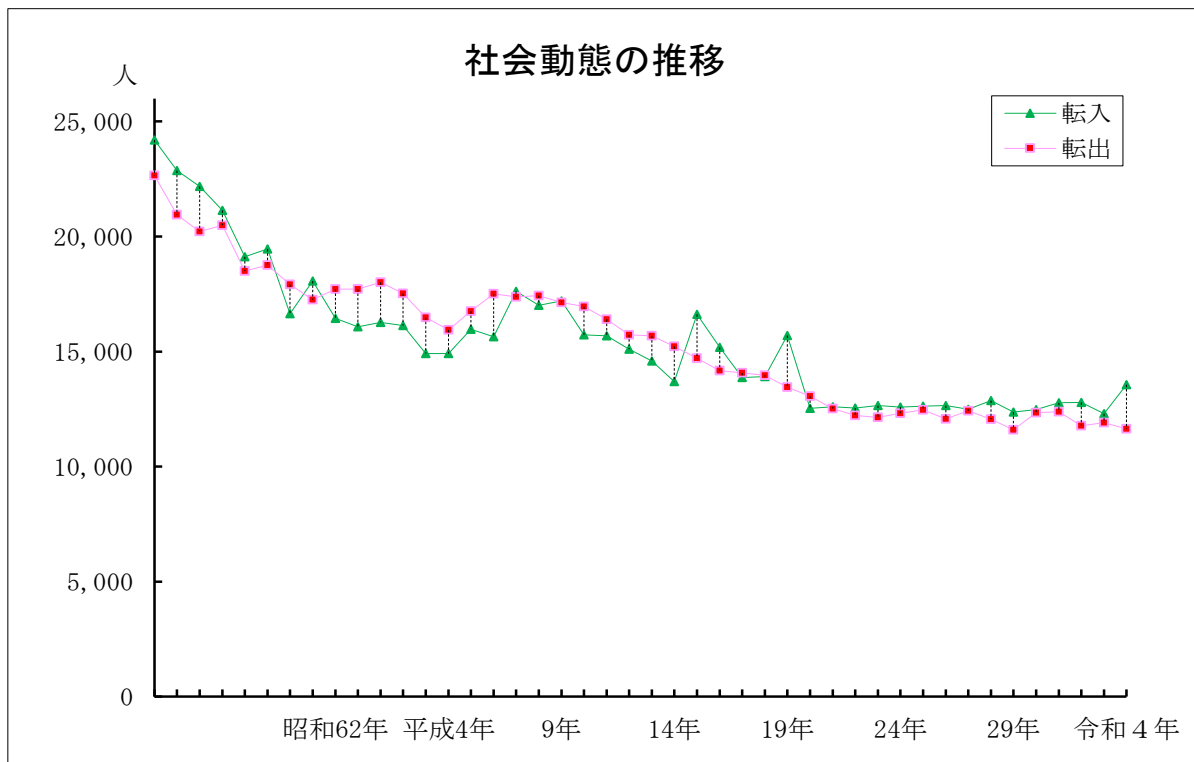

年齢構造（住民基本台帳）

令和5年3月31日現在の年齢3区分別人口をみると、年少人口（15歳未満）は38,640人（13.5%）、生産年齢人口（15～64歳）は177,683人（62.3%）、老年人口（65歳以上）は68,901人（24.2%）でした。

過去と比較すると、年少人口は平成15年以降は増加傾向となっていました。平成26年から減少し、令和5年は前年の38,988人から348人減少しました。生産年齢人口は平成10年をピークに減少傾向にありましたが、令和に入ってから増加に転じており、令和5年は前年の175,820人から1,863人増加しました。老年人口は、年々増加傾向にあります。

2-1. 住民基本台帳 日本人・外国人 人口及び世帯数

年	総 数				世帯数
	世帯数	人 口	男	女	
昭和49年(1974年)	65,458	191,014	97,731	93,283	64,975
50年(1975年)	68,206	199,916	101,989	97,927	67,681
51年(1976年)	70,314	208,004	105,808	102,196	69,776
52年(1977年)	71,754	212,149	107,905	104,244	71,198
53年(1978年)	72,923	216,121	109,534	106,587	72,349
54年(1979年)	74,678	221,617	112,294	109,323	74,081
55年(1980年)	75,379	225,750	113,886	111,864	74,793
56年(1981年)	77,364	231,570	116,768	114,802	76,748
57年(1982年)	78,884	235,855	119,015	116,840	78,288
58年(1983年)	81,003	240,523	121,517	119,006	80,426
59年(1984年)	82,145	244,197	123,116	121,081	81,548
60年(1985年)	83,017	245,824	123,936	121,888	82,398
61年(1986年)	83,979	247,746	124,745	123,001	83,349
62年(1987年)	85,379	250,443	126,069	124,374	84,731
63年(1988年)	86,112	251,253	126,477	124,776	85,484
平成元年(1989年)	86,787	251,519	126,528	124,991	86,106
2年(1990年)	87,539	251,045	126,181	124,864	86,865
3年(1991年)	89,272	252,374	126,911	125,463	88,446
4年(1992年)	90,293	252,463	126,941	125,522	89,353
5年(1993年)	91,372	252,966	127,064	125,902	90,375
6年(1994年)	92,193	253,048	126,797	126,251	91,197
7年(1995年)	93,838	254,109	127,269	126,840	92,862
8年(1996年)	95,053	255,116	127,444	127,672	94,043
9年(1997年)	96,537	256,616	128,073	128,543	95,458
10年(1998年)	98,207	258,148	128,654	129,494	97,152
11年(1999年)	99,273	258,733	128,718	130,015	98,216
12年(2000年)	100,389	259,516	128,827	130,689	99,498
13年(2001年)	101,514	259,982	128,815	131,167	100,629
14年(2002年)	102,714	259,841	128,540	131,301	101,752
15年(2003年)	104,418	261,493	129,158	132,335	103,188
16年(2004年)	107,139	265,090	130,663	134,427	105,476
17年(2005年)	108,264	266,159	130,795	135,364	106,567
18年(2006年)	109,605	267,040	131,051	135,989	107,936
19年(2007年)	111,511	268,907	131,714	137,193	109,851
20年(2008年)	113,351	270,889	132,583	138,306	111,642
21年(2009年)	114,769	272,019	133,016	139,003	113,031
22年(2010年)	116,090	273,480	133,647	139,833	114,274
23年(2011年)	117,319	274,609	134,115	140,494	115,474
24年(2012年)	118,500	275,995	134,754	141,241	116,694
25年(2013年)	118,796	276,662	134,876	141,786	117,067
26年(2014年)	119,666	277,768	135,294	142,474	117,889
27年(2015年)	120,902	278,741	135,626	143,115	118,989
28年(2016年)	122,244	279,573	135,829	143,744	120,142
29年(2017年)	123,530	280,518	136,089	144,429	121,310
30年(2018年)	124,717	281,478	136,432	145,046	122,242
31年(2019年)	125,620	281,541	136,343	145,198	122,973
令和2年(2020年)	127,270	282,705	136,762	145,943	124,362
3年(2021年)	128,707	283,078	136,942	146,136	125,864
4年(2022年)	130,141	283,678	136,895	146,783	127,275
5年(2023年)	132,300	285,224	137,501	147,723	128,870

注：1）日本人・外国人の世帯数及び人口は、住民基本台帳の数値です。

2）住民基本台帳法の一部改正により、平成25年から日本人と外国人で構成された世帯を混合世帯として記載しています。

（平成24年までは、混合世帯は、日本人の世帯数に含まれています。）

(各年3月31日現在)

日 本 人			外 国 人				混合世帯
人 口	男	女	世帯数	人 口	男	女	
189,528	96,954	92,574	483	1,486	777	709	—
198,333	101,169	97,164	525	1,583	820	763	—
206,413	104,969	101,444	538	1,591	839	752	—
210,517	107,046	103,471	556	1,632	859	773	—
214,435	108,647	105,788	574	1,686	887	799	—
219,897	111,397	108,500	597	1,720	897	823	—
224,007	112,979	111,028	586	1,743	907	836	—
229,793	115,855	113,938	616	1,777	913	864	—
234,137	118,124	116,013	596	1,718	891	827	—
238,827	120,643	118,184	577	1,696	874	822	—
242,474	122,214	120,260	597	1,723	902	821	—
244,074	123,047	121,027	619	1,750	889	861	—
246,005	123,868	122,137	630	1,741	877	864	—
248,700	125,183	123,517	648	1,743	886	857	—
249,544	125,608	123,936	628	1,709	869	840	—
249,737	125,645	124,092	681	1,782	883	899	—
249,276	125,311	123,965	674	1,769	870	899	—
250,423	125,925	124,498	826	1,951	986	965	—
250,350	125,851	124,499	940	2,113	1,090	1,023	—
250,778	125,955	124,823	997	2,188	1,109	1,079	—
250,824	125,644	125,180	996	2,224	1,153	1,071	—
251,899	126,152	125,747	976	2,210	1,117	1,093	—
252,881	126,303	126,578	1,010	2,235	1,141	1,094	—
254,271	126,848	127,423	1,079	2,345	1,225	1,120	—
255,750	127,412	128,338	1,055	2,398	1,242	1,156	—
256,330	127,469	128,861	1,057	2,403	1,249	1,154	—
257,284	127,717	129,567	891	2,232	1,110	1,122	—
257,781	127,719	130,062	885	2,201	1,096	1,105	—
257,577	127,433	130,144	962	2,264	1,107	1,157	—
259,121	127,982	131,139	1,230	2,372	1,176	1,196	—
262,692	129,524	133,168	1,663	2,398	1,139	1,259	—
263,739	129,657	134,082	1,697	2,420	1,138	1,282	—
264,637	129,929	134,708	1,669	2,403	1,122	1,281	—
266,548	130,620	135,928	1,660	2,359	1,094	1,265	—
268,490	131,475	137,015	1,709	2,399	1,108	1,291	—
269,573	131,877	137,696	1,738	2,446	1,139	1,307	—
270,965	132,507	138,458	1,816	2,515	1,140	1,375	—
272,023	132,921	139,102	1,845	2,586	1,194	1,392	—
273,447	133,575	139,872	1,806	2,548	1,179	1,369	—
274,227	133,784	140,443	1,091	2,435	1,092	1,343	638
275,300	134,176	141,124	1,131	2,468	1,118	1,350	646
276,146	134,419	141,727	1,266	2,595	1,207	1,388	647
276,750	134,520	142,230	1,436	2,823	1,309	1,514	666
277,558	134,714	142,844	1,540	2,960	1,375	1,585	680
278,253	134,918	143,335	1,774	3,225	1,514	1,711	701
278,167	134,741	143,426	1,915	3,374	1,602	1,772	732
279,054	134,971	144,083	2,162	3,651	1,791	1,860	746
279,522	135,174	144,348	2,091	3,556	1,768	1,788	752
280,066	135,191	144,875	2,102	3,612	1,704	1,908	764
280,964	135,487	145,477	2,644	4,260	2,014	2,246	786

資料：市民課

2-2. 住民基本台帳 町丁字別人口及び世帯数

(令和5年3月31日現在)

町名	世帯数	人口				町名	世帯数	人口				
		総数	男	女	秘匿			総数	男	女	秘匿	
総数	132,300	285,224	137,501	147,723								
あ												
大字安威	X	X	X	X	*11	太田三丁目	426	1,045	505	540		
安威一丁目	212	381	173	208	#11	太田東芝町	87	265	126	139		
安威二丁目	205	398	209	189		大手町	518	971	448	523		
安威三丁目	198	416	192	224		小川町	572	1,211	590	621		
安威四丁目	69	129	59	70		か						
大字栗生岩阪	42	85	36	49		学園町	992	2,650	1,291	1,359		
鮎川一丁目	374	814	398	416		学園南町	352	692	340	352		
鮎川二丁目	670	1,485	717	768		春日一丁目	1,010	1,848	886	962		
鮎川三丁目	389	892	398	494		春日二丁目	203	380	176	204		
鮎川四丁目	564	1,238	631	607		春日三丁目	910	1,963	960	1,003		
鮎川五丁目	103	215	107	108		春日四丁目	828	1,658	803	855		
主原町	757	1,485	714	771		春日五丁目	561	1,210	604	606		
井口台	357	1,165	566	599		片桐町	367	827	397	430		
五十鈴町	1,014	2,192	1,084	1,108		上泉町	656	1,553	770	783		
大字泉原	390	570	339	231		大字上音羽	60	134	63	71		
五日市一丁目	19	34	16	18		上郡一丁目	54	103	45	58		
五日市二丁目	312	586	317	269		上郡二丁目	284	541	285	256		
五日市緑町	115	219	109	110		上中条一丁目	505	979	447	532		
稲葉町	746	1,452	696	756		上中条二丁目	532	1,192	587	605		
岩倉町	278	566	279	287		大字上穂積	-	-	-	-		
上野町	962	2,314	1,139	1,175		上穂積一丁目	637	1,674	794	880		
丑寅一丁目	134	212	133	79		上穂積二丁目	683	1,597	748	849		
丑寅二丁目	803	1,622	839	783		上穂積三丁目	446	1,063	520	543		
宇野辺一丁目	312	538	247	291		上穂積四丁目	844	1,795	879	916		
宇野辺二丁目	414	919	429	490		上穂東町	207	495	234	261		
永代町	227	355	166	189		北春日丘一丁目	946	2,032	949	1,083		
駅前一丁目	547	1,083	507	576		北春日丘二丁目	493	1,155	534	621		
駅前二丁目	325	544	263	281		北春日丘三丁目	404	901	436	465		
駅前三丁目	223	404	184	220		北春日丘四丁目	620	1,375	661	714		
駅前四丁目	242	544	258	286		大字清阪	13	34	18	16	#6	
大池一丁目	1,236	2,803	1,322	1,481		蔵垣内一丁目	X	X	X	X	*6	
大池二丁目	1,001	2,094	1,015	1,079		蔵垣内二丁目	690	1,347	692	655		
大字大岩	80	180	87	93		蔵垣内三丁目	664	1,331	667	664		
大住町	679	1,134	585	549		大字車作	94	197	94	103		
太田一丁目	282	623	310	313		桑田町	461	1,127	557	570		
太田二丁目	394	897	432	465		大字桑原	97	210	102	108		
						郡一丁目	23	63	31	32		
						郡二丁目	7	17	7	10		
						郡三丁目	578	1,304	620	684		

注) 世帯数または人口の数値が著しく小さい町については、秘匿処理(数値を「X」に置き換え)を施し、直上または直下の町に合算しています。「*」は秘匿した町、「#」は合算した町です。

2-2. 住民基本台帳 町丁字別人口及び世帯数（続き）

町名	世帯数	人口				町名	世帯数	人口			
		総数	男	女	秘匿			総数	男	女	秘匿
郡 四 丁 目	196	431	214	217	紫 明 園	687	1,695	820	875		
郡 五 丁 目	644	1,535	758	777	下 井 町	148	335	164	171		
郡 山 一 丁 目	119	262	138	124	大 字 下 音 羽	62	155	81	74		
郡 山 二 丁 目	620	1,392	691	701	下 中 条 町	832	2,040	967	1,073		
大 字 小 坪 井	—	—	—	—	下 穂 積 一 丁 目	766	1,568	697	871		
小 柳 町	671	1,228	494	734	#14 下 穂 積 二 丁 目	370	726	352	374		
さ					下 穂 積 三 丁 目	634	1,552	743	809		
彩 都 あ か ね	X	X	X	X	*14 下 穂 積 四 丁 目	557	1,111	553	558		
彩 都 あ さ ぎ 一 丁 目	451	1,303	632	671	宿 川 原 町	234	437	222	215		
彩 都 あ さ ぎ 二 丁 目	908	2,567	1,243	1,324	大 字 宿 久 庄	—	—	—	—		
彩 都 あ さ ぎ 三 丁 目	197	589	271	318	宿 久 庄 一 丁 目	135	265	124	141	#5	
彩 都 あ さ ぎ 四 丁 目	127	348	172	176	宿 久 庄 二 丁 目	X	X	X	X	*5	
彩 都 あ さ ぎ 五 丁 目	355	879	416	463	宿 久 庄 三 丁 目	26	42	21	21		
彩 都 あ さ ぎ 六 丁 目	234	747	369	378	宿 久 庄 四 丁 目	242	665	333	332		
彩 都 あ さ ぎ 七 丁 目	—	—	—	—	宿 久 庄 五 丁 目	38	83	42	41		
彩 都 は な だ 一 丁 目	—	—	—	—	宿 久 庄 六 丁 目	11	23	10	13		
彩 都 は な だ 二 丁 目	—	—	—	—	宿 久 庄 七 丁 目	22	42	23	19		
彩 都 も え ぎ	—	—	—	—	庄 一 丁 目	1,480	3,262	1,612	1,650		
彩 都 や ま ぶ き 一 丁 目	115	360	180	180	庄 二 丁 目	958	1,898	949	949		
彩 都 や ま ぶ き 二 丁 目	629	1,773	869	904	大 字 生 保	33	73	37	36		
彩 都 や ま ぶ き 三 丁 目	306	937	455	482	白 川 一 丁 目	219	491	228	263		
彩 都 や ま ぶ き 四 丁 目	193	553	282	271	白 川 二 丁 目	467	1,068	506	562		
彩 都 や ま ぶ き 五 丁 目	—	—	—	—	白 川 三 丁 目	992	2,130	1,015	1,115		
大 字 道 祖 本	—	—	—	—	城 の 前 町	463	1,168	571	597		
大 字 佐 保	149	307	160	147	新 郡 山 一 丁 目	709	1,087	480	607		
沢 良 宜 西 一 丁 目	1,240	2,438	1,121	1,317	新 郡 山 二 丁 目	1,145	2,175	1,024	1,151		
沢 良 宜 西 二 丁 目	619	1,400	701	699	新 庄 町	338	608	279	329		
沢 良 宜 西 三 丁 目	709	1,581	806	775	新 中 条 町	990	2,222	1,074	1,148		
沢 良 宜 西 四 丁 目	353	762	359	403	新 堂 一 丁 目	138	319	153	166		
沢 良 宜 浜 一 丁 目	668	1,493	733	760	新 堂 二 丁 目	77	187	94	93		
沢 良 宜 浜 二 丁 目	653	1,346	642	704	新 堂 三 丁 目	605	1,403	682	721		
沢 良 宜 浜 三 丁 目	541	1,210	617	593	新 和 町	479	1,058	528	530		
沢 良 宜 東 町	1,067	2,133	1,069	1,064	末 広 町	713	1,198	560	638		
島 一 丁 目	216	473	241	232	大 字 銭 原	63	136	59	77		
島 二 丁 目	291	660	328	332	大 字 千 提 寺	37	72	31	41		
島 三 丁 目	12	17	11	6	総 持 寺 一 丁 目	710	1,432	673	759		
島 四 丁 目	416	956	521	435	総 持 寺 二 丁 目	385	794	394	400		
清 水 一 丁 目	126	255	131	124	#1 総 持 寺 駅 前 町	664	1,106	534	572		
清 水 二 丁 目	X	X	X	X	*1 総 持 寺 台	665	846	401	445		

2-2. 住民基本台帳 町丁字別人口及び世帯数（続き）

町名	世帯数	人口				町名	世帯数	人口			
		総数	男	女	秘匿			総数	男	女	秘匿
園田町	933	1,981	936	1,045	西安威一丁目	339	815	406	409		
た					西安威二丁目	11	25	15	10		
大正町	458	1,084	519	565	西駅前町	925	1,519	668	851		
大同町	314	715	354	361	西太田町	614	1,320	638	682		
大字大門寺	7	21	10	11	西河原一丁目	465	1,086	508	578		
高田町	665	1,163	602	561	#4 西河原二丁目	576	1,120	544	576	#2	
高浜町	X	X	X	X	*4 西河原三丁目	X	X	X	X	*2	
竹橋町	905	1,735	830	905	西河原北町	90	205	114	91		
田中町	678	1,802	889	913	西田中町	777	1,563	768	795		
玉櫛一丁目	842	1,764	788	976	西中条町	1,176	2,438	1,117	1,321		
玉櫛二丁目	930	1,960	929	1,031	西豊川町	156	268	153	115		
玉島一丁目	15	17	7	10	西福井一丁目	79	194	98	96		
玉島二丁目	257	591	290	301	西福井二丁目	738	1,448	673	775		
玉島台	47	108	49	59	西福井三丁目	179	417	200	217		
玉瀬町	970	2,274	1,064	1,210	西福井四丁目	5	11	5	6		
玉水町	315	525	270	255	西穂積町	7	15	8	7		
寺田町	839	1,622	761	861	大字忍頂寺	50	113	58	55	#12	
天王一丁目	848	1,863	877	986	野々宮一丁目	X	X	X	X	*12	
天王二丁目	848	1,554	705	849	野々宮二丁目	169	420	215	205		
東宮町	318	760	371	389	は						
十日市町	198	431	202	229	橋の内一丁目	503	1,119	566	553		
戸伏町	380	770	352	418	橋の内二丁目	1,134	2,455	1,152	1,303		
豊川一丁目	98	207	100	107	橋の内三丁目	821	1,810	903	907		
豊川二丁目	254	433	223	210	畑田町	656	1,697	828	869		
豊川三丁目	52	81	46	35	花園一丁目	15	34	12	22		
豊川四丁目	464	740	379	361	花園二丁目	556	1,327	637	690	#3	
豊川五丁目	295	395	205	190	東安威一丁目	X	X	X	X	*3	
豊原町	518	1,188	593	595	東安威二丁目	X	X	X	X	*3	
な					東宇野辺町	20	27	19	8		
中河原町	366	784	394	390	東太田一丁目	1,385	2,768	1,287	1,481		
中総持寺町	717	1,121	568	553	東太田二丁目	695	1,820	884	936		
大字長谷	20	41	19	22	東太田三丁目	979	2,500	1,214	1,286		
中津町	1,343	2,977	1,403	1,574	東太田四丁目	687	1,680	809	871		
大字中穂積	-	-	-	-	東中条町	1,222	3,231	1,563	1,668		
中穂積一丁目	1,122	2,540	1,211	1,329	東奈良一丁目	495	963	472	491		
中穂積二丁目	421	784	372	412	東奈良二丁目	984	1,959	886	1,073		
中穂積三丁目	666	1,411	670	741	東奈良三丁目	924	1,655	775	880	#7	
中村町	918	1,849	894	955	東野々宮町	X	X	X	X	*7	
並木町	469	1,042	503	539	東福井一丁目	80	165	79	86		
奈良町	943	1,953	971	982	東福井二丁目	141	323	151	172		

2-2. 住民基本台帳 町丁字別人口及び世帯数（続き）

町名	世帯数	人 口				町名	世帯数	人 口			
		総数	男	女	秘匿			総数	男	女	秘匿
東福井三丁目	100	231	105	126	南春日丘六丁目	463	1,134	543	591		
東福井四丁目	5	8	4	4	南春日丘七丁目	730	1,596	748	848	#13	
平田一丁目	413	957	473	484	南清水町	X	X	X	X	*13	
平田二丁目	769	1,803	860	943	南耳原一丁目	150	287	154	133		
平田台	569	1,222	579	643	南耳原二丁目	280	647	327	320	#8	
大字福井	X	X	X	X	南目垣一丁目	X	X	X	X	*8	
藤の里一丁目	300	561	283	278	南目垣二丁目	X	X	X	X	*8	
藤の里二丁目	42	55	27	28	南目垣三丁目	X	X	X	X	*8	
双葉町	850	1,122	509	613	耳原一丁目	834	1,879	929	950		
舟木町	1,443	2,577	1,253	1,324	耳原二丁目	337	766	367	399		
別院町	433	676	316	360	耳原三丁目	594	1,748	870	878		
星見町	1,063	2,477	1,226	1,251	美穂ヶ丘	1,110	2,383	1,085	1,298	#9	
穂積台	854	1,994	947	1,047	宮島一丁目	—	—	—	—		
本町	384	581	288	293	宮島二丁目	X	X	X	X	*9	
ま					宮島三丁目	X	X	X	X	*9	
真砂一丁目	1,428	3,128	1,538	1,590	宮元町	409	718	352	366		
真砂二丁目	598	1,377	659	718	室山一丁目	106	249	125	124		
真砂三丁目	662	1,649	819	830	室山二丁目	—	—	—	—		
真砂玉島台	267	695	327	368	目垣一丁目	112	271	132	139		
松ヶ本町	685	1,360	590	770	目垣二丁目	164	386	204	182		
松下町	—	—	—	—	目垣三丁目	6	13	6	7		
三咲町	11	27	14	13	元町	574	987	498	489		
美沢町	1,163	2,333	1,080	1,253	や						
三島丘一丁目	366	1,061	521	540	大字安元	88	124	62	62		
三島丘二丁目	1,612	3,457	1,623	1,834	山手台一丁目	289	665	307	358		
三島町	528	1,047	494	553	山手台二丁目	365	730	361	369		
水尾一丁目	722	1,457	703	754	山手台三丁目	431	930	428	502		
水尾二丁目	996	2,222	1,086	1,136	山手台四丁目	530	1,075	508	567		
水尾三丁目	1,240	2,701	1,262	1,439	山手台五丁目	416	912	423	489		
水尾四丁目	394	851	402	449	山手台六丁目	366	803	377	426		
見付山一丁目	449	863	403	460	山手台七丁目	422	1,030	486	544		
見付山二丁目	186	432	201	231	山手台新町一丁目	255	887	437	450		
南安威一丁目	123	295	148	147	山手台新町二丁目	262	872	439	433		
南安威二丁目	1,189	2,280	1,013	1,267	山手台新町三丁目	100	363	182	181		
南安威三丁目	124	301	148	153	山手台東町	80	319	154	165		
南春日丘一丁目	814	1,835	900	935	横江一丁目	243	405	213	192		
南春日丘二丁目	587	1,435	718	717	横江二丁目	46	73	47	26		
南春日丘三丁目	502	1,257	588	669	わ						
南春日丘四丁目	129	297	145	152	若草町	315	628	315	313		
南春日丘五丁目	508	1162	562	600	若園町	1,211	2,828	1,345	1,483		

資料：市民課

2-3. 住民基本台帳 年齢別、男女別人口

区分	総数	男	女	区分	総数	男	女
総数	285,224	137,501	147,723				
0～4歳	11,679	6,022	5,657	30～34歳	16,013	7,878	8,135
0	2,216	1,155	1,061	30	3,242	1,561	1,681
1	2,399	1,219	1,180	31	3,146	1,563	1,583
2	2,297	1,199	1,098	32	3,081	1,499	1,582
3	2,325	1,200	1,125	33	3,172	1,565	1,607
4	2,442	1,249	1,193	34	3,372	1,690	1,682
5～9	12,999	6,631	6,368	35～39	17,232	8,571	8,661
5	2,463	1,240	1,223	35	3,352	1,647	1,705
6	2,574	1,333	1,241	36	3,415	1,720	1,695
7	2,698	1,353	1,345	37	3,507	1,753	1,754
8	2,626	1,356	1,270	38	3,443	1,712	1,731
9	2,638	1,349	1,289	39	3,515	1,739	1,776
10～14	13,962	7,193	6,769	40～44	19,070	9,324	9,746
10	2,725	1,348	1,377	40	3,571	1,705	1,866
11	2,783	1,461	1,322	41	3,658	1,766	1,892
12	2,879	1,486	1,393	42	3,820	1,892	1,928
13	2,773	1,467	1,306	43	3,893	1,943	1,950
14	2,802	1,431	1,371	44	4,128	2,018	2,110
15～19	14,392	7,390	7,002	45～49	23,382	11,429	11,953
15	2,861	1,489	1,372	45	4,334	2,115	2,219
16	2,793	1,372	1,421	46	4,454	2,208	2,246
17	2,685	1,418	1,267	47	4,544	2,195	2,349
18	2,977	1,561	1,416	48	4,899	2,346	2,553
19	3,076	1,550	1,526	49	5,151	2,565	2,586
20～24	15,599	7,677	7,922	50～54	23,734	11,742	11,992
20	3,151	1,588	1,563	50	5,060	2,502	2,558
21	3,123	1,553	1,570	51	4,850	2,393	2,457
22	3,237	1,597	1,640	52	4,856	2,393	2,463
23	3,033	1,471	1,562	53	4,521	2,243	2,278
24	3,055	1,468	1,587	54	4,447	2,211	2,236
25～29	15,357	7,429	7,928	55～59	18,412	9,281	9,131
25	2,945	1,422	1,523	55	4,218	2,114	2,104
26	3,038	1,446	1,592	56	3,557	1,783	1,774
27	3,054	1,494	1,560	57	3,722	1,886	1,836
28	3,261	1,570	1,691	58	3,675	1,883	1,792
29	3,059	1,497	1,562	59	3,240	1,615	1,625

(令和5年3月31日現在)

区 分	総 数	男	女	区 分	総 数	男	女
60～64 ^歳	14,492	7,104	7,388	90～94 ^歳	3,102	894	2,208
60	3,179	1,552	1,627	90	911	323	588
61	2,939	1,446	1,493	91	724	203	521
62	2,832	1,398	1,434	92	588	159	429
63	2,752	1,360	1,392	93	484	115	369
64	2,790	1,348	1,442	94	395	94	301
65～69	13,236	6,248	6,988	95～99	846	183	663
65	2,516	1,202	1,314	95	276	64	212
66	2,573	1,209	1,364	96	228	59	169
67	2,567	1,201	1,366	97	159	33	126
68	2,639	1,274	1,365	98	108	17	91
69	2,941	1,362	1,579	99	75	10	65
70～74	17,440	7,895	9,545	100歳以上	138	10	128
70	2,931	1,371	1,560				
71	3,177	1,444	1,733				
72	3,361	1,554	1,807				
73	3,901	1,711	2,190				
74	4,070	1,815	2,255				
75～79	15,233	6,707	8,526	15歳未満	38,640	19,846	18,794
75	4,121	1,853	2,268	15～64歳	177,683	87,825	89,858
76	3,254	1,435	1,819	65歳以上	68,901	29,830	39,071
77	2,268	998	1,270	75歳以上	38,225	15,687	22,538
78	2,672	1,164	1,508	85歳以上	11,075	3,805	7,270
79	2,918	1,257	1,661	年齢別割合 (%)			
80～84	11,917	5,175	6,742	15歳未満	13.5	14.4	12.7
80	2,757	1,223	1,534	15～64歳	62.3	63.9	60.8
81	2,928	1,292	1,636	65歳以上	24.2	21.7	26.4
82	2,426	1,014	1,412	75歳以上	13.4	11.4	15.3
83	2,035	874	1,161	85歳以上	3.9	2.8	4.9
84	1,771	772	999				
85～89	6,989	2,718	4,271				
85	1,772	729	1,043				
86	1,540	612	928				
87	1,536	599	937				
88	1,145	420	725				
89	996	358	638				

資料：市民課

2-4. 住民基本台帳 年齢構造

区 分	平成 31 年			令和 2 年			令
	総 数	男	女	総 数	男	女	総 数
総 数	281,541	136,343	145,198	282,705	136,762	145,943	283,078
歳							
0 ~ 4	12,606	6,478	6,128	12,398	6,346	6,052	11,858
5 ~ 9	13,605	7,030	6,575	13,604	6,993	6,611	13,388
10 ~ 14	13,962	7,159	6,803	13,882	7,136	6,746	14,079
15 ~ 19	14,601	7,470	7,131	14,645	7,517	7,128	14,356
20 ~ 24	14,838	7,390	7,448	15,166	7,580	7,586	15,195
25 ~ 29	14,137	6,788	7,349	14,447	6,975	7,472	14,760
30 ~ 34	16,417	8,203	8,214	16,261	8,028	8,233	16,005
35 ~ 39	18,377	9,052	9,325	17,957	8,825	9,132	17,568
40 ~ 44	22,194	10,822	11,372	21,208	10,405	10,803	20,536
45 ~ 49	24,576	12,155	12,421	24,855	12,229	12,626	24,459
50 ~ 54	19,720	9,969	9,751	20,490	10,278	10,212	21,621
55 ~ 59	15,258	7,566	7,692	16,074	8,010	8,064	16,862
60 ~ 64	13,658	6,602	7,056	13,575	6,569	7,006	13,692
65 ~ 69	17,161	7,991	9,170	15,651	7,389	8,262	14,614
70 ~ 74	17,551	8,014	9,537	18,466	8,404	10,062	19,324
75 ~ 79	14,585	6,640	7,945	14,843	6,681	8,162	14,263
80 ~ 84	9,536	4,152	5,384	9,945	4,352	5,593	10,481
85 ~ 89	5,598	2,064	3,534	5,871	2,200	3,671	6,365
90 ~ 94	2,379	678	1,701	2,524	714	1,810	2,736
95 ~ 99	673	112	561	727	118	609	771
100歳以上	109	8	101	116	13	103	145
(再 掲)							
15歳未満	40,173	20,667	19,506	39,884	20,475	19,409	39,325
15~64歳	173,776	86,017	87,759	174,678	86,416	88,262	175,054
65歳以上	67,592	29,659	37,933	68,143	29,871	38,272	68,699
75歳以上	32,880	13,654	19,226	34,026	14,078	19,948	34,761
85歳以上	8,759	2,862	5,897	9,238	3,045	6,193	10,017
年齢別割合(%)							
15歳未満	14.3	15.2	13.4	14.1	15.0	13.3	13.9
15~64歳	61.7	63.1	60.4	61.8	63.2	60.5	61.8
65歳以上	24.0	21.8	26.1	24.1	21.8	26.2	24.3
75歳以上	11.7	10.0	13.2	12.0	10.3	13.7	12.3
85歳以上	3.1	2.1	4.1	3.3	2.2	4.2	3.5
老年化指数	168.3	143.5	194.5	170.9	145.9	197.2	174.7
従属人口指数	62.0	58.5	65.5	61.8	58.3	65.4	61.7

$$\text{老年化指数} = \frac{\text{65歳以上人口}}{\text{15歳未満人口}} \times 100$$

$$\text{従属人口指数} = \frac{\text{15歳未満人口} + \text{65歳以上人口}}{\text{15~64歳人口}} \times 100$$

(各年3月31日現在)

和 3 年		令 和 4 年			令 和 5 年		
男	女	総 数	男	女	総 数	男	女
136,942	146,136	283,678	136,895	146,783	285,224	137,501	147,723
6,063	5,795	11,725	5,961	5,764	11,679	6,022	5,657
6,853	6,535	13,208	6,709	6,499	12,999	6,631	6,368
7,229	6,850	14,055	7,320	6,735	13,962	7,193	6,769
7,387	6,969	14,317	7,325	6,992	14,392	7,390	7,002
7,593	7,602	15,223	7,501	7,722	15,599	7,677	7,922
7,208	7,552	15,015	7,280	7,735	15,357	7,429	7,928
7,939	8,066	15,817	7,815	8,002	16,013	7,878	8,135
8,659	8,909	17,389	8,608	8,781	17,232	8,571	8,661
10,155	10,381	19,702	9,705	9,997	19,070	9,324	9,746
11,977	12,482	24,093	11,796	12,297	23,382	11,429	11,953
10,765	10,856	22,895	11,370	11,525	23,734	11,742	11,992
8,453	8,409	17,439	8,756	8,683	18,412	9,281	9,131
6,662	7,030	13,930	6,818	7,112	14,492	7,104	7,388
6,898	7,716	13,808	6,506	7,302	13,236	6,248	6,988
8,793	10,531	18,938	8,589	10,349	17,440	7,895	9,545
6,379	7,884	14,203	6,286	7,917	15,233	6,707	8,526
4,589	5,892	11,405	5,002	6,403	11,917	5,175	6,742
2,402	3,963	6,681	2,569	4,112	6,989	2,718	4,271
778	1,958	2,873	786	2,087	3,102	894	2,208
142	629	820	179	641	846	183	663
18	127	142	14	128	138	10	128
20,145	19,180	38,988	19,990	18,998	38,640	19,846	18,794
86,798	88,256	175,820	86,974	88,846	177,683	87,825	89,858
29,999	38,700	68,870	29,931	38,939	68,901	29,830	39,071
14,308	20,453	36,124	14,836	21,288	38,225	15,687	22,538
3,340	6,677	10,516	3,548	6,968	11,075	3,805	7,270
14.7	13.1	13.7	14.6	12.9	13.5	14.4	12.7
63.4	60.4	62.0	63.5	60.5	62.3	63.9	60.8
21.9	26.5	24.3	21.9	26.5	24.2	21.7	26.4
10.4	14.0	12.7	10.8	14.5	13.4	11.4	15.3
2.4	4.6	3.7	2.6	4.7	3.9	2.8	4.9
148.9	201.8	176.6	149.7	205.0	178.3	150.3	207.9
57.8	65.6	61.3	57.4	65.2	60.5	56.6	64.4

資料：市民課

2-5. 住民基本台帳 人口動態

(令和4年)

年	自然増減			社会増減			計			年(月) 末現在 人口	婚姻 (件)	離婚 (件)	死産 (胎)
	出生	死亡	増減	転入	転出	増減	増	減	増減				
平成30年	2,511	2,310	201	12,481	12,339	142	14,992	14,649	343	282,018	1,385	379	35
令和元年	2,284	2,337	△53	12,780	12,383	397	15,064	14,720	344	282,362	1,432	412	37
2年	2,279	2,416	△137	12,784	11,776	1,008	15,063	14,192	871	283,233	1,371	387	26
3年	2,303	2,426	△123	12,301	11,907	394	14,604	14,333	271	283,504	1,325	430	45
4年	2,230	2,727	△497	13,557	11,643	1,914	15,787	14,370	1,417	284,921	1,424	375	32
令和 4年1月	189	250	△61	686	704	△18	875	954	△79	283,425	124	26	6
2月	151	264	△113	808	804	4	959	1,068	△109	283,316	140	31	2
3月	164	272	△108	2,550	2,080	470	2,714	2,352	362	283,678	175	37	4
4月	174	202	△28	1,825	1,349	476	1,999	1,551	448	284,126	98	33	6
5月	162	234	△72	1,050	978	72	1,212	1,212	—	284,126	107	41	1
6月	178	213	△35	966	873	93	1,144	1,086	58	284,184	95	28	2
7月	185	172	13	823	906	△83	1,008	1,078	△70	284,114	120	36	1
8月	225	242	△17	991	768	223	1,216	1,010	206	284,320	102	38	2
9月	205	234	△29	1,035	790	245	1,240	1,024	216	284,536	88	28	4
10月	213	184	29	977	857	120	1,190	1,041	149	284,685	106	31	2
11月	202	195	7	937	738	199	1,139	933	206	284,891	153	22	2
12月	182	265	△83	909	796	113	1,091	1,061	30	284,921	116	24	—

注：1) 婚姻・離婚・死産は、保健所へ報告している人口動態調査の数値です。

資料：市民課

2) 転入には、転出取消、職権記載等を含みます。

3) 転出には、職権消除等を含みます。

4) 外国人人口を含みます。

2-6. 住民基本台帳 人口移動

(令和4年)

都道府県名	転入			転出			都道府県名	転入			転出		
	計	男	女	計	男	女		計	男	女	計	男	女
総数	12,513	6,225	6,288	11,139	5,710	5,429	滋賀県	296	143	153	280	148	132
北海道	113	61	52	81	42	39	京都府	892	452	440	625	306	319
青森県	8	3	5	2	1	1	大阪府	5,815	2,798	3,017	5,151	2,500	2,651
岩手県	11	7	4	4	4	—	兵庫県	1,042	501	541	957	492	465
宮城県	44	24	20	32	18	14	奈良県	186	87	99	162	83	79
秋田県	5	4	1	2	2	—	和歌山県	82	39	43	81	34	47
山形県	11	5	6	8	4	4	鳥取県	45	25	20	38	18	20
福島県	14	10	4	18	12	6	島根県	16	8	8	34	15	19
茨城県	44	28	16	46	29	17	岡山県	126	56	70	89	49	40
栃木県	37	21	16	21	13	8	広島県	179	94	85	136	81	55
群馬県	25	17	8	19	10	9	山口県	51	22	29	45	26	19
埼玉県	161	91	70	179	101	78	徳島県	80	39	41	32	21	11
千葉県	191	118	73	216	120	96	香川県	72	38	34	59	33	26
東京都	589	319	270	703	385	318	愛媛県	80	35	45	60	36	24
神奈川県	301	159	142	338	182	156	高知県	41	22	19	32	15	17
新潟県	27	10	17	10	4	6	福岡県	245	137	108	216	133	83
富山県	33	13	20	29	20	9	佐賀県	18	11	7	11	7	4
石川県	53	22	31	52	27	25	長崎県	36	24	12	26	14	12
福井県	62	29	33	24	10	14	熊本県	52	24	28	49	22	27
山梨県	16	9	7	10	4	6	大分県	35	18	17	20	11	9
長野県	30	17	13	27	14	13	宮崎県	48	20	28	27	14	13
岐阜県	40	18	22	65	39	26	鹿児島県	56	24	32	56	32	24
静岡県	95	49	46	69	44	25	沖縄県	62	32	30	44	24	20
愛知県	380	204	176	290	158	132	国 外	588	302	286	514	261	253
三重県	70	30	40	76	47	29	そ の 他	10	6	4	74	45	29

注：「転入」は転出証明書による転入届、「転出」は転出届の転出予定地による
 数値です。

資料：市民課

2-7. 国籍・地域別外国人人口

(各年12月31日現在)

国籍・地域	平成30年	令和元年	令和2年	令和3年	令和4年
総数	3,384	3,645	3,569	3,464	4,129
中国	1,267	1,327	1,226	1,129	1,251
ベトナム	294	484	591	618	893
韓国・朝鮮	953	918	865	830	887
フィリピン	141	139	147	160	186
米国	83	97	97	87	99
インドネシア	120	119	95	83	97
台湾	63	64	61	61	74
タイ	39	48	49	45	63
ネパール	55	53	49	49	60
ブラジル	33	38	38	39	42
その他	336	358	351	363	477

注：1) 令和4年の人数の多いものから10か国の数値を示しています。

資料：市民課

2) 「台湾」は住民基本台帳の国籍・地域欄に「台湾」の記載のある数値を示しています。

3) 経過滞在者等は含みません。

第3章 国勢調査

第3章 国勢調査

人口と世帯数

令和2年10月1日現在の茨木市の人口は287,730人(男138,658人、女149,072人)で、大阪府で8番目の人口です。本市の人口は毎回増加しており、令和2年国勢調査でも、大規模マンションの建設などにより、前回調査時(280,033人)と比較して2.7%、7,697人増加しており、大阪府内では3番目の増加数でした。

世帯数は125,089世帯で、平成27年調査時(116,683世帯)に比べ8,406世帯、7.2%増加しました。1世帯当たりの平均人員は、昭和30年国勢調査時の4.67人をピークに毎回減少しており、今回調査では2.30人にまで減少しました。

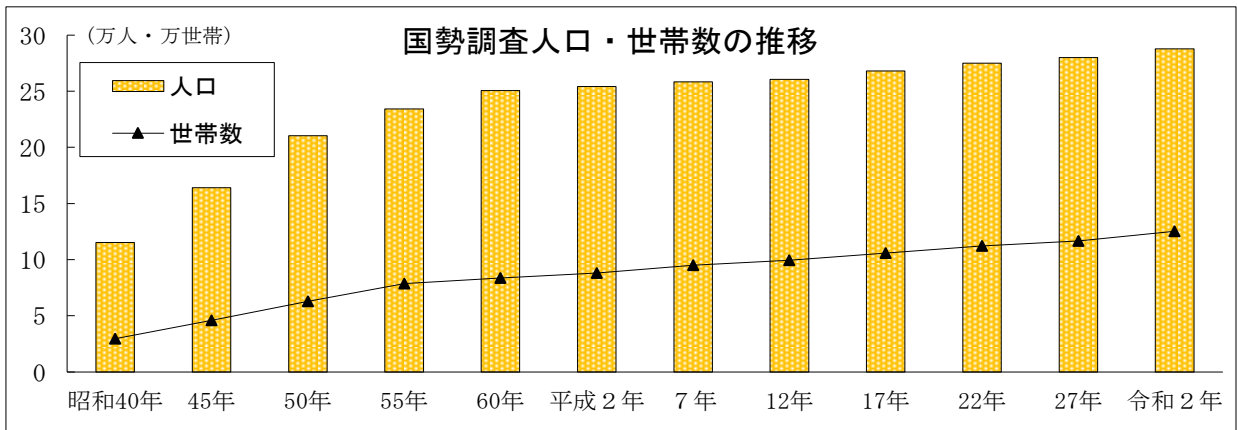

男女比・年齢別人口

男女別人口は、女が男より10,414人多く、人口性比(女100人に対する男の数)は93.0となっています。年齢階級が上がるにつれて人口性比は少なくなっており、65歳以上では80を下回っています。

年齢別人口は、0～14歳人口(年少人口)が39,221人(14.0%)、15～64歳人口(生産年齢人口)が171,964人(61.4%)、65歳以上人口(老年人口)が68,701人(24.5%)となっています。年少人口は、前回と比較して1,355人(3.3%)減少し、生産年齢人口は522人(0.3%)増加しています。老年人口は3,748人(5.8%)増加し、高齢化の進展がうかがえます。

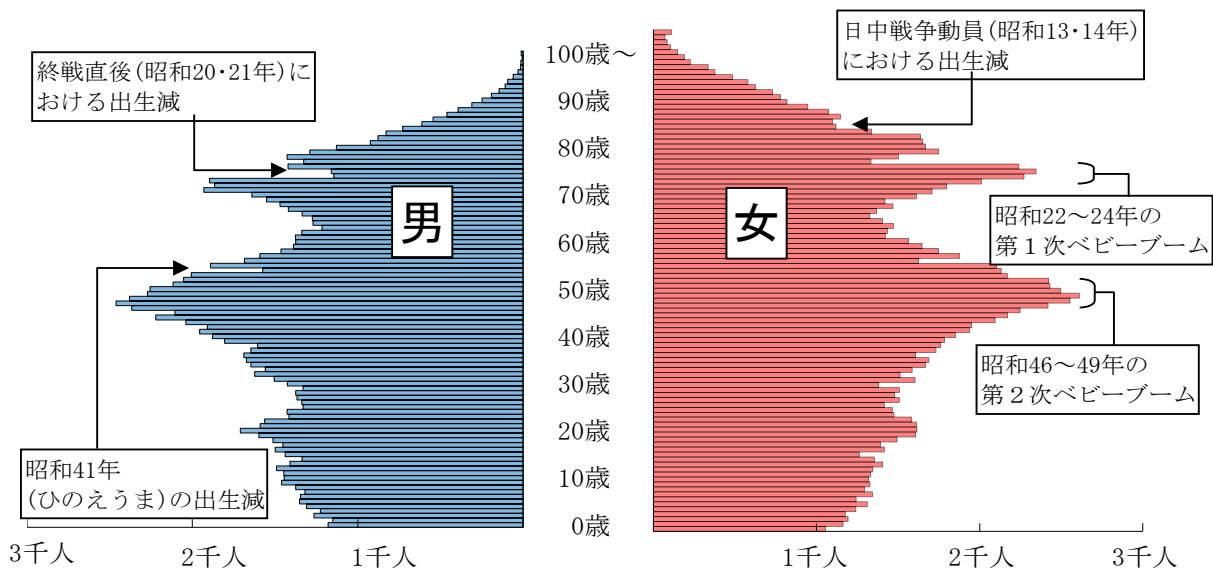

世帯人員・世帯の家族類型

総世帯数は125,089世帯で、一般世帯数は124,953世帯、施設等の世帯数は136世帯となっています。一般世帯の一世帯当たりの平均人員は2.3人であり、平成27年調査時の2.4人に比べ0.1人下回っており、昭和60年調査から、世帯規模は縮小を続けています。

一般世帯を世帯人員別にみると、1人世帯が44,862世帯で最も多く、全体の3割以上を占め、次いで、2人世帯、3人世帯、4人世帯と続き、これら4人以下の世帯が全体の95.3%を占めます。また、平成27年調査と比較すると、世帯人員1～3人世帯が増加し、4人以上世帯(9人世帯を除く)では、減少しています。

一般世帯を親族世帯、非親族世帯及び単独世帯の3つに分けてみると、親族世帯は全体の63.2%を占め、次いで、単独世帯が35.9%、非親族世帯が0.9%となっています。また、親族世帯のうち核家族世帯は全体の59.5%を占めており、核家族世帯と単独世帯を併せると一般世帯全体の95.4%を占めています。

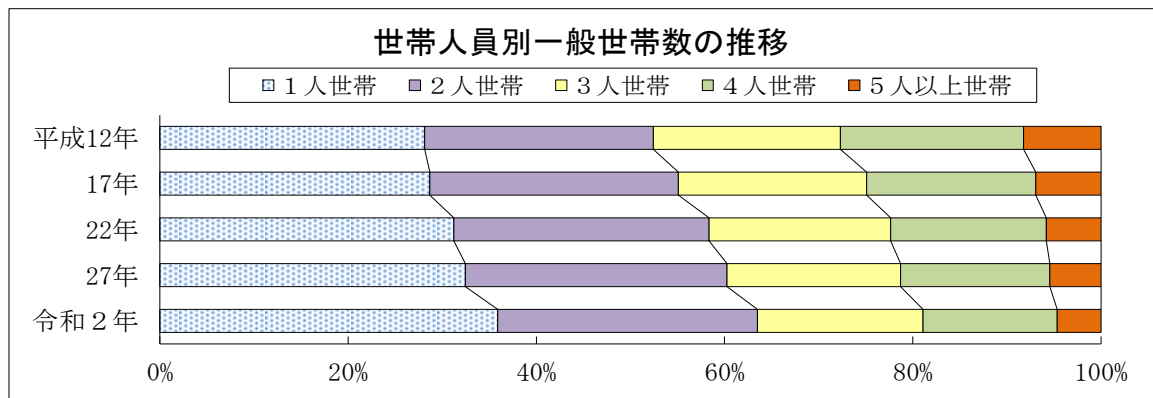

配偶関係

本市の15歳以上人口の配偶関係は、有配偶者は男が68,506人、女が70,409人で、有配偶率は、男63.1%、女57.8%となっています。未婚率は、男31.2%、女25.6%となっており、男は全国平均31.9%を下回り、女は全国平均23.4%を上回っています。離別率については、男3.2%、女5.9%で、男女とも全国平均(男4.1%、女6.6%)を下回っています。また、死別率も、男2.5%、女10.7%で、男女とも全国平均(男3.2%、女13.9%)を下回っています。

年齢階級別に有配偶率をみると、男は30代で有配偶率が未婚率を上回り、80代まで高い有配偶率が続きます。女も、男と同様30代から有配偶率が未婚率を上回り、70代までは高い有配偶率となっていますが、その後は死別率が大きくなることにより有配偶率は大きく低下し、80代から死別率の有配偶率を上回り、85歳以上では有配偶率は18.5%に低下しています。

住居

住宅に住む世帯を住居の所有の関係別にみると、持ち家に住む世帯が69,930世帯で最も多く、住宅に住む一般世帯の56.6%を占めています。次に民営の借家が42,758世帯(34.6%)、公営等の借家が6,105世帯(4.9%)と続いています。全国平均と比較すると、持ち家は全国平均よりも4.8%低く、逆に、民営の借家は4.9%高くなっています。

住宅の建て方別にみると、共同住宅に住んでいる世帯が76,224世帯と最も多く、全体の61.7%を占めています。次いで、一戸建が45,492世帯(36.8%)、長屋建が1,825世帯(1.5%)、その他が66世帯(0.1%)となっています。全国平均と比較すると、一戸建が全国平均よりも17.0%低く、逆に、共同住宅は、17.1%高くなっています。

3-1. 国勢調査及び推計人口の推移

年 月	面積(km ²)	世帯数	人	
			総数	男
昭和32年(1957年)3月	78.26	13,801	63,721	31,557
32年(1957年)10月	76.46	12,715	61,255	30,444
33年(1958年)10月	81.30	13,666	64,519	32,163
34年(1959年)10月	80.59	14,459	67,001	33,500
35年(1960年)10月	75.16	16,083	71,859	36,357
36年(1961年)10月	〃	18,069	79,004	40,174
37年(1962年)10月	〃	20,267	87,141	44,529
38年(1963年)10月	〃	23,063	95,226	48,899
39年(1964年)10月	〃	25,606	105,137	54,251
40年(1965年)10月	〃	29,475	115,136	59,710
41年(1966年)10月	〃	32,585	125,131	64,807
42年(1967年)10月	〃	36,097	133,693	69,149
43年(1968年)10月	〃	38,405	141,645	73,164
44年(1969年)10月	〃	42,035	147,660	76,169
45年(1970年)10月	〃	45,803	163,903	84,437
46年(1971年)10月	〃	47,608	172,694	88,858
47年(1972年)10月	〃	50,620	184,745	94,944
48年(1973年)10月	75.15	52,476	192,386	98,752
49年(1974年)10月	〃	54,123	199,858	102,463
50年(1975年)10月	〃	62,964	210,286	107,673
51年(1976年)10月	〃	63,870	214,990	109,646
52年(1977年)10月	〃	65,232	219,400	111,682
53年(1978年)10月	〃	67,025	224,286	113,865
54年(1979年)10月	〃	68,583	229,276	116,206
55年(1980年)10月	〃	78,721	234,062	118,884
56年(1981年)10月	〃	79,868	238,869	120,952
57年(1982年)10月	〃	80,975	242,312	122,576
58年(1983年)10月	〃	82,083	245,127	124,057
59年(1984年)10月	〃	83,016	248,778	125,584
60年(1985年)10月	〃	83,647	250,463	126,414
61年(1986年)10月	〃	85,079	252,738	127,482
62年(1987年)10月	〃	85,765	253,757	127,903
63年(1988年)10月	76.56	86,581	254,382	128,080
平成元年(1989年)10月	〃	87,140	254,126	127,801
2年(1990年)10月	〃	88,103	254,078	127,529
3年(1991年)10月	〃	89,195	254,319	127,539
4年(1992年)10月	76.51	90,282	254,476	127,507
5年(1993年)10月	〃	91,489	254,897	127,607
6年(1994年)10月	〃	92,471	254,620	127,358
7年(1995年)10月	〃	94,907	258,233	129,064
8年(1996年)10月	76.52	96,082	259,075	129,339
9年(1997年)10月	〃	97,320	260,124	129,615
10年(1998年)10月	〃	98,246	260,597	129,673
11年(1999年)10月	〃	98,837	260,588	129,460
12年(2000年)10月	〃	99,557	260,648	129,122
13年(2001年)10月	〃	100,537	261,370	129,151
14年(2002年)10月	〃	101,194	261,384	128,827
15年(2003年)10月	〃	103,362	264,117	129,951
16年(2004年)10月	〃	104,897	266,915	131,001
17年(2005年)10月	〃	105,782	267,961	131,135
18年(2006年)10月	〃	107,013	268,687	131,115
19年(2007年)10月	〃	109,009	271,280	132,282
20年(2008年)10月	〃	110,299	272,580	132,824
21年(2009年)10月	〃	111,315	273,653	133,109
22年(2010年)10月	〃	112,282	274,822	133,621
23年(2011年)10月	〃	113,525	276,198	134,282
24年(2012年)10月	〃	113,862	277,367	134,787
25年(2013年)10月	〃	114,550	278,115	134,994
26年(2014年)10月	76.49	115,452	279,268	135,427
27年(2015年)10月	〃	116,683	280,033	135,705
28年(2016年)10月	〃	118,471	282,019	136,475
29年(2017年)10月	〃	120,058	283,533	137,059
30年(2018年)10月	〃	121,569	285,167	137,817
令和元年(2019年)10月	〃	122,949	285,866	137,882
2年(2020年)10月	〃	125,089	287,730	138,658
3年(2021年)10月	〃	126,104	287,749	138,629
4年(2022年)10月	〃	128,126	289,030	138,909

注：1) 国勢調査年を除く各年10月人口は、大阪府推計人口の数値です。

- 2) 令和2年国勢調査(第21回国勢調査)の結果が公表されたことにより、平成28年～令和元年までの間の人口等が補正されています。

口	1世帯当たり	人口密度	備	考
女	人	(1km ² 当たり)		
32,164	4.62	814	三宅村合併時推計人口	
30,811	4.82	801		
32,356	4.72	794		
33,501	4.63	831		
35,502	4.47	956	第9回国勢調査	
38,830	4.37	1,051		
42,612	4.30	1,159		
46,327	4.13	1,267		
50,886	4.11	1,399		
55,426	3.91	1,532	第10回国勢調査	
60,324	3.84	1,665		
64,544	3.70	1,779		
68,481	3.69	1,885		
71,491	3.51	1,965		
79,466	3.58	2,181	第11回国勢調査	
83,836	3.63	2,298		
89,801	3.65	2,458		
93,634	3.67	2,560		
97,395	3.69	2,659		
102,613	3.34	2,798	第12回国勢調査	
105,344	3.37	2,861		
107,718	3.36	2,919		
110,421	3.35	2,985		
113,070	3.34	3,051		
115,178	2.97	3,115	第13回国勢調査	
117,917	2.99	3,179		
119,736	2.99	3,224		
121,070	2.99	3,262		
123,194	3.00	3,310		
124,049	2.99	3,333	第14回国勢調査	
125,256	2.97	3,363		
125,854	2.96	3,377		
126,302	2.94	3,323		
126,325	2.92	3,319		
126,549	2.88	3,319	第15回国勢調査	
126,780	2.85	3,322		
126,969	2.82	3,326		
127,290	2.79	3,332		
127,262	2.75	3,328		
129,169	2.72	3,375	第16回国勢調査	
129,736	2.70	3,386		
130,509	2.67	3,399		
130,924	2.65	3,406		
131,128	2.64	3,405		
131,526	2.62	3,406	第17回国勢調査	
132,219	2.60	3,416		
132,557	2.58	3,416		
134,166	2.56	3,452		
135,914	2.54	3,488		
136,826	2.53	3,502	第18回国勢調査	
137,572	2.51	3,511		
138,998	2.49	3,545		
139,756	2.47	3,562		
140,544	2.46	3,576		
141,201	2.45	3,592	第19回国勢調査	
141,916	2.43	3,609		
142,580	2.44	3,625		
143,121	2.43	3,635		
143,841	2.42	3,651		
144,328	2.40	3,661	第20回国勢調査	
145,544	2.38	3,687		
146,474	2.36	3,707		
147,350	2.35	3,728		
147,984	2.33	3,737		
149,072	2.30	3,762	第21回国勢調査	
149,120	2.28	3,762		
150,121	2.26	3,779		

資料：国勢調査報告、大阪府毎月推計人口報告

3-2. 人口及び世帯数

区 分	面 積 (km ²)		世 帯 数
	全 域	人口集中地区 (%)	
大正9年(1920年)10月1日 第1回国勢調査	2.50	…	1,360
14年(1925年)10月1日 第2回 "	"	…	1,654
昭和5年(1930年)10月1日 第3回 "	"	…	1,939
10年(1935年)10月1日 第4回 "	"	…	2,131
15年(1940年)10月1日 第5回 "	"	…	2,662
22年(1947年)10月1日 第6回 "	"	…	3,478
25年(1950年)10月1日 第7回 "	19.94	…	7,601
30年(1955年)10月1日 第8回 "	65.15	…	10,923
35年(1960年)10月1日 第9回 "	75.16	3.4 (4.52)	16,083
40年(1965年)10月1日 第10回 "	"	5.6 (7.45)	29,475
45年(1970年)10月1日 第11回 "	"	12.3 (16.37)	45,803
50年(1975年)10月1日 第12回 "	75.15	19.8 (26.35)	62,964
55年(1980年)10月1日 第13回 "	"	25.7 (34.20)	78,721
60年(1985年)10月1日 第14回 "	"	25.3 (33.67)	83,647
平成2年(1990年)10月1日 第15回 "	76.56	27.0 (35.27)	88,103
7年(1995年)10月1日 第16回 "	76.51	27.6 (36.07)	94,907
12年(2000年)10月1日 第17回 "	76.52	27.7 (36.21)	99,557
17年(2005年)10月1日 第18回 "	76.52	27.7 (36.23)	105,782
22年(2010年)10月1日 第19回 "	76.52	28.0 (36.62)	112,282
27年(2015年)10月1日 第20回 "	76.49	27.9 (36.49)	116,683
令和2年(2020年)10月1日 第21回 "	76.49	28.5 (37.29)	125,089

人 口			1 世 帯 当たり人員	人口集中 地区人口	人口密度(人/km ²)	
総 数	男	女			全 域	人口集中地区
5,793	2,922	2,871	4.26	…	2,317	…
7,084	3,575	3,509	4.28	…	2,834	…
8,583	4,316	4,267	4.43	…	3,433	…
9,797	4,908	4,889	4.60	…	3,919	…
11,912	5,938	5,974	4.47	…	4,765	…
14,243	6,883	7,360	4.10	…	5,697	…
34,820	17,115	17,705	4.58	…	1,746	…
51,014	25,216	25,798	4.67	…	783	…
71,859	36,357	35,502	4.47	32,289	956	9,497
115,136	59,710	55,426	3.91	65,916	1,532	11,771
163,903	84,437	79,466	3.58	127,126	2,181	10,335
210,286	107,673	102,613	3.34	183,746	2,798	9,280
234,062	118,884	115,178	2.97	209,667	3,115	8,158
250,463	126,414	124,049	2.99	229,447	3,333	9,069
254,078	127,529	126,549	2.88	237,593	3,319	8,800
258,233	129,064	129,169	2.72	249,613	3,375	9,047
260,648	129,122	131,526	2.62	253,053	3,406	9,132
267,961	131,135	136,826	2.53	258,713	3,502	9,333
274,822	133,621	141,201	2.45	265,337	3,592	9,470
280,033	135,705	144,328	2.40	269,111	3,661	9,642
287,730	138,658	149,072	2.30	277,984	3,762	9,747

資料：国勢調査報告

3-3. 町丁字別人口及び世帯数

(令和2年10月1日現在)

町名	世帯数	人口			1世帯 当たり人員	対前回比(人口) 平成27年=100.0
		総数	男	女		
総数	125,089	287,730	138,658	149,072	2.30	102.7
あ						
大字安威	1	110	30	80	110.00	100.0
安威一丁目	149	365	167	198	2.45	89.7
安威二丁目	187	386	210	176	2.06	88.5
安威三丁目	182	438	198	240	2.41	97.3
安威四丁目	53	146	65	81	2.75	93.6
大字粟生岩阪	32	82	34	48	2.56	95.3
鮎川一丁目	322	795	383	412	2.47	102.4
鮎川二丁目	611	1,516	736	780	2.48	98.4
鮎川三丁目	344	820	370	450	2.38	102.5
鮎川四丁目	561	1,299	659	640	2.32	98.9
鮎川五丁目	94	222	117	105	2.36	126.1
主原町	746	1,494	728	766	2.00	100.3
井口台	330	1,158	561	597	3.51	148.3
五十鈴町	945	2,143	1,071	1,072	2.27	97.2
大字泉原	146	692	374	318	4.74	80.3
五日市一丁目	15	32	16	16	2.13	80.0
五日市二丁目	286	564	298	266	1.97	130.3
五日市緑町	91	205	93	112	2.25	93.2
稲葉町	780	1,453	705	748	1.86	99.6
岩倉町	178	491	242	249	2.76	97.8
上野町	784	1,991	995	996	2.54	102.1
丑寅一丁目	102	177	106	71	1.74	98.9
丑寅二丁目	747	1,699	845	854	2.27	113.4
宇野辺一丁目	396	633	294	339	1.60	119.4
宇野辺二丁目	358	881	421	460	2.46	97.7
永代町	195	322	146	176	1.65	147.0
駅前一丁目	530	928	426	502	1.75	102.3
駅前二丁目	360	587	287	300	1.63	100.3
駅前三丁目	268	482	217	265	1.80	108.1
駅前四丁目	232	562	262	300	2.42	96.6
大池一丁目	1,245	2,894	1,373	1,521	2.32	104.1
大池二丁目	857	1,975	930	1,045	2.30	97.8
大字大岩	66	177	85	92	2.68	88.9
大住町	636	1,079	572	507	1.70	100.1
太田一丁目	269	609	308	301	2.26	91.7
太田二丁目	351	850	413	437	2.42	103.4
太田三丁目	384	1,100	503	597	2.86	105.8

注：1) 世帯数または人口の数値が著しく小さい町については秘匿処理（数値を「X」に置き換え）を施し、近隣の町に合算しています。「*」は秘匿した町、「#」は合算した町です。
 2) 清水、玉島については町全域の合計のみ記載しています。
 3) 南清水町について、平成27年調査では数値は秘匿となっていたため対前回比はありません。

3-3. 町丁字別人口及び世帯数（続き）

町名	世帯数	人口			1世帯 当たり人員	対前回比(人口) 平成27年=100.0
		総数	男	女		
太田東芝町	14	47	23	24	3.36	147.0
大手町	521	966	434	532	1.85	101.6
小川町	576	1,273	619	654	2.21	113.8
か						
学園町	934	2,610	1,247	1,363	2.79	94.9
学園南町	339	732	353	379	2.16	98.3
春日一丁目	1,040	1,885	913	972	1.81	104.7
春日二丁目	260	451	212	239	1.73	130.3
春日三丁目	834	1,955	958	997	2.34	100.0
春日四丁目	752	1,708	828	880	2.27	102.9
春日五丁目	517	1,179	601	578	2.28	100.9
片桐町	343	773	387	386	2.25	103.6
上泉町	606	1,530	755	775	2.52	97.8
大字上音羽	48	124	61	63	2.58	88.6
上郡一丁目	50	106	48	58	2.12	93.8
上郡二丁目	248	562	290	272	2.27	113.1
上中条一丁目	430	942	432	510	2.19	101.8
上中条二丁目	521	1,198	598	600	2.30	100.6
大字上穂積	—	—	—	—	—	—
上穂積一丁目	633	1,704	806	898	2.69	104.7
上穂積二丁目	608	1,513	718	795	2.49	101.2
上穂積三丁目	455	1,067	509	558	2.35	108.5
上穂積四丁目	809	1,839	891	948	2.27	97.8
上穂東町	189	478	223	255	2.53	109.9
北春日丘一丁目	841	2,022	954	1,068	2.40	95.9
北春日丘二丁目	423	1,073	502	571	2.54	94.9
北春日丘三丁目	368	856	421	435	2.33	94.8
北春日丘四丁目	658	1,445	713	732	2.20	100.1
大字清阪	9	27	14	13	3.00	90.0
蔵垣内一丁目	X	X	X	X	X	X *1
蔵垣内二丁目	692	1,310	695	615	1.89	108.4 #1
蔵垣内三丁目	568	1,195	585	610	2.10	111.2
大字蔵垣内	—	—	—	—	—	—
大字車作	75	200	99	101	2.67	88.1
桑田町	452	1,158	565	593	2.56	96.7
大字桑原	87	216	111	105	2.48	96.9
郡一丁目	20	64	30	34	3.20	100.0
郡二丁目	7	16	7	9	2.29	88.9
郡三丁目	493	1,282	630	652	2.60	97.1
郡四丁目	156	388	195	193	2.49	88.2
郡五丁目	564	1,506	753	753	2.67	102.0

3-3. 町丁字別人口及び世帯数（続き）

町名	世帯数	人口			1世帯 当たり人員	対前回は(人口) 平成27年=100.0	
		総数	男	女			
郡山一丁目	113	335	216	119	2.96	87.7	
郡山二丁目	559	1,358	677	681	2.43	114.2	
大字小坪井	—	—	—	—	—	—	
小柳町	423	1,036	509	527	2.45	96.3	
さ							
彩都あかね	—	—	—	—	—	—	
彩都あさぎ一丁目	454	1,239	600	639	2.73	3441.7	
彩都あさぎ二丁目	870	2,623	1,258	1,365	3.01	97.0	
彩都あさぎ三丁目	189	589	277	312	3.12	97.7	
彩都あさぎ四丁目	90	360	163	197	4.00	101.1	
彩都あさぎ五丁目	373	958	428	530	2.57	118.6	
彩都あさぎ六丁目	225	750	365	385	3.33	97.7	
彩都あさぎ七丁目	1	24	16	8	24.00	133.3	
彩都はなだ一丁目	—	—	—	—	—	—	
彩都はなだ二丁目	—	—	—	—	—	—	
彩都もえぎ	—	—	—	—	—	—	
彩都やまぶき一丁目	117	372	178	194	3.18	95.9	
彩都やまぶき二丁目	410	1,357	656	701	3.31	99.1	
彩都やまぶき三丁目	238	670	324	346	2.82	134.3	
彩都やまぶき四丁目	191	565	280	285	2.96	110.8	
彩都やまぶき五丁目	—	—	—	—	—	—	
大字道祖本	—	—	—	—	—	—	
大字佐保	128	326	171	155	2.55	90.3	
沢良宜西一丁目	1,307	2,565	1,212	1,353	1.96	104.3	
沢良宜西二丁目	627	1,449	735	714	2.31	127.3	
沢良宜西三丁目	665	1,527	787	740	2.30	94.6	
沢良宜西四丁目	327	762	361	401	2.33	103.4	
沢良宜浜一丁目	404	825	415	410	2.04	136.1	
沢良宜浜二丁目	616	1,318	622	696	2.14	102.9	
沢良宜浜三丁目	500	1,239	627	612	2.48	108.6	
沢良宜東町	995	2,174	1,069	1,105	2.18	104.7	#2
島一丁目	193	437	218	219	2.26	96.9	
島二丁目	241	589	301	288	2.44	113.3	
島三丁目	12	19	13	6	1.58	105.6	
島四丁目	407	1,039	564	475	2.55	113.3	
清水 ²⁾	112	297	139	158	2.65	57.0	#3
清水一丁目	X	X	X	X	X	X	*3
清水二丁目	X	X	X	X	X	X	*3
紫明園	649	1,749	842	907	2.69	95.6	
下井町	140	340	166	174	2.43	101.8	

3-3. 町丁字別人口及び世帯数（続き）

町名	世帯数	人口			1世帯 当たり人員	対前回比(人口) 平成27年=100.0
		総数	男	女		
大字下音羽	55	151	81	70	2.75	93.2
下中条町	937	2,186	1,056	1,130	2.33	110.9
下穂積一丁目	751	1,584	714	870	2.11	100.8
下穂積二丁目	395	788	391	397	1.99	106.1
下穂積三丁目	579	1,507	708	799	2.60	97.0
下穂積四丁目	519	1,105	556	549	2.13	95.2
宿川原町	147	430	221	209	2.93	103.1
大字宿久庄	—	—	—	—	—	—
宿久庄一丁目	83	228	98	130	2.75	80.3
宿久庄二丁目	5	11	6	5	2.20	45.8
宿久庄三丁目	14	39	16	23	2.79	95.1
宿久庄四丁目	217	651	315	336	3.00	99.2
宿久庄五丁目	33	88	45	43	2.67	79.3
宿久庄六丁目	9	25	11	14	2.78	83.3
宿久庄七丁目	18	127	92	35	7.06	104.1
庄一丁目	1,403	3,227	1,611	1,616	2.30	126.8
庄二丁目	902	1,952	960	992	2.16	99.4
大字生保	24	77	38	39	3.21	95.1
白川一丁目	190	488	230	258	2.57	99.2
白川二丁目	437	1,061	510	551	2.43	93.5
白川三丁目	923	2,155	1,030	1,125	2.33	96.4
城の前町	—	—	—	—	—	—
新郡山一丁目	702	1,171	520	651	1.67	83.8
新郡山二丁目	1,067	2,223	1,058	1,165	2.08	95.8
新庄町	332	672	294	378	2.02	118.5
新中条町	1,131	2,343	1,135	1,208	2.07	112.6
新堂一丁目	135	342	171	171	2.53	105.9
新堂二丁目	81	222	100	122	2.74	102.3
新堂三丁目	537	1,383	674	709	2.58	96.1
新和町	422	1,046	531	515	2.48	97.5
末広町	806	1,305	633	672	1.62	105.8
大字銭原	31	71	30	41	2.29	45.5
大字千提寺	54	130	54	76	2.41	160.5
総持寺一丁目	668	1,693	764	929	2.53	120.3
総持寺二丁目	359	798	391	407	2.22	94.1
総持寺駅前町	724	1,236	573	663	1.71	107.3
総持寺台	664	863	394	469	1.30	94.2
園田町	847	1,909	905	1,004	2.25	99.8
た 大正町	457	1,128	547	581	2.47	95.0

3-3. 町丁字別人口及び世帯数（続き）

町名	世帯数	人口			1世帯 当たり人員	対前回比(人口) 平成27年=100.0
		総数	男	女		
大同町	302	699	339	360	2.31	92.0
大字大門寺	7	21	11	10	3.00	87.5
高田町	569	1,771	792	979	3.11	91.6
高浜町	X	X	X	X	X	X *2
竹橋町	895	1,746	827	919	1.95	102.5
田中町	668	1,749	881	868	2.62	227.4
玉櫛一丁目	757	1,722	774	948	2.27	92.9
玉櫛二丁目	861	1,966	933	1,033	2.28	99.1
玉島 ²⁾	220	617	288	329	2.80	95.1 #4
玉島一丁目	X	X	X	X	X	X *4
玉島二丁目	X	X	X	X	X	X *4
玉島台	45	109	50	59	2.42	92.4
玉瀬町	855	2,146	1,017	1,129	2.51	97.0
玉水町	271	493	249	244	1.82	92.5
寺田町	804	1,664	771	893	2.07	96.8
天王一丁目	836	1,930	912	1,018	2.31	98.0
天王二丁目	853	1,660	761	899	1.95	100.1
東宮町	326	777	394	383	2.38	121.0
十日市町	174	433	210	223	2.49	95.8
戸伏町	356	759	366	393	2.13	94.1
豊川一丁目	75	213	103	110	2.84	93.8
豊川二丁目	186	317	178	139	1.70	93.2
豊川三丁目	37	110	43	67	2.97	98.2
豊川四丁目	406	881	426	455	2.17	117.0
豊川五丁目	403	594	296	298	1.47	82.6
豊原町	486	1,205	596	609	2.48	98.3
な						
中河原町	336	783	400	383	2.33	99.7
中総持寺町	710	1,054	557	497	1.48	99.3
大字長谷	16	39	20	19	2.44	78.0
中津町	1,368	2,975	1,385	1,590	2.17	125.1
大字中穂積	—	—	—	—	—	—
中穂積一丁目	1,083	2,434	1,180	1,254	2.25	101.7
中穂積二丁目	399	832	402	430	2.09	107.8
中穂積三丁目	571	1,542	726	816	2.70	102.6
中村町	941	1,910	932	978	2.03	103.5
並木町	439	1,076	511	565	2.45	106.6
奈良町	1,132	2,249	1,117	1,132	1.99	109.5
西安威一丁目	300	824	407	417	2.75	94.9
西安威二丁目	9	25	15	10	2.78	92.6
西駅前町	1,062	1,746	786	960	1.64	114.9

3-3. 町丁字別人口及び世帯数（続き）

町名	世帯数	人口			1世帯 当たり人員	対前回比(人口)	
		総数	男	女		平成27年=100.0	
西太田町	569	1,330	644	686	2.34	96.1	
西河原一丁目	425	1,056	488	568	2.48	99.2	
西河原二丁目	593	1,157	568	589	1.95	110.6	#5
西河原三丁目	X	X	X	X	X	X	*5
西河原北町	84	215	117	98	2.56	104.4	
西田中町	740	1,658	825	833	2.24	101.7	
西中条町	1,330	2,592	1,221	1,371	1.95	141.3	
西豊川町	209	560	274	286	2.68	137.6	
西福井一丁目	66	180	90	90	2.73	81.1	
西福井二丁目	695	1,529	696	833	2.20	93.6	
西福井三丁目	186	450	223	227	2.42	95.9	
西福井四丁目	5	13	6	7	2.60	72.2	
西穂積町	13	22	11	11	1.69	61.1	
大字忍頂寺	36	90	43	47	2.50	84.9	
野々宮一丁目	X	X	X	X	X	X	*6
野々宮二丁目	138	401	203	198	2.91	96.4	#6
は							
橋の内一丁目	505	1,148	584	564	2.27	104.1	
橋の内二丁目	1,006	2,427	1,136	1,291	2.41	94.1	
橋の内三丁目	749	1,775	869	906	2.37	107.3	
畑田町	644	1,879	900	979	2.92	114.2	
花園一丁目	10	26	9	17	2.60	86.7	
花園二丁目	440	1,693	841	852	3.85	104.7	#7
東安威一丁目	X	X	X	X	X	X	*7
東安威二丁目	X	X	X	X	X	X	*7
東宇野辺町	26	39	22	17	1.50	121.9	
東太田一丁目	1,281	2,784	1,298	1,486	2.17	94.1	
東太田二丁目	623	1,786	876	910	2.87	103.2	
東太田三丁目	962	2,609	1,255	1,354	2.71	98.9	
東太田四丁目	589	1,886	851	1,035	3.20	96.0	
東中条町	1,198	3,110	1,475	1,635	2.60	95.2	
東奈良一丁目	432	933	463	470	2.16	90.1	
東奈良二丁目	891	1,924	882	1,042	2.16	99.0	
東奈良三丁目	980	1,872	871	1,001	1.91	102.1	
東野々宮町	—	—	—	—	—	—	
東福井一丁目	66	166	79	87	2.52	84.7	
東福井二丁目	109	305	143	162	2.80	92.1	
東福井三丁目	81	224	109	115	2.77	95.3	#8
東福井四丁目	X	X	X	X	X	X	*8
平田一丁目	447	1,022	532	490	2.29	95.1	

3-3. 町丁字別人口及び世帯数（続き）

町名	世帯数	人口			1世帯 当たり人員	対前回比(人口) 平成27年=100.0
		総数	男	女		
平田二丁目	701	1,820	869	951	2.60	100.1
平田台	544	1,260	592	668	2.32	96.1
大字福井	—	—	—	—	—	—
藤の里一丁目	290	586	300	286	2.02	98.2
藤の里二丁目	71	84	40	44	1.18	77.1
双葉町	927	1,105	526	579	1.19	117.3
舟木町	1,537	2,646	1,306	1,340	1.72	103.4
別院町	557	811	385	426	1.46	130.0
星見町	957	2,419	1,211	1,208	2.53	99.2
穂積台	784	1,984	943	1,041	2.53	93.0
本町	392	582	293	289	1.48	98.3
ま						
真砂一丁目	1,332	3,125	1,545	1,580	2.35	101.8
真砂二丁目	571	1,398	655	743	2.45	100.5
真砂三丁目	579	1,735	819	916	3.00	102.1
真砂玉島台	227	696	328	368	3.07	133.1
松ヶ本町	732	1,472	642	830	2.01	100.1
松下町	—	—	—	—	—	—
三咲町	10	26	13	13	2.60	96.3
美沢町	1,119	2,342	1,077	1,265	2.09	94.2
三島丘一丁目	345	1,072	515	557	3.11	104.8
三島丘二丁目	1,529	3,577	1,692	1,885	2.34	98.8
三島町	468	1,033	483	550	2.21	96.9
水尾一丁目	650	1,474	710	764	2.27	94.4
水尾二丁目	952	2,247	1,114	1,133	2.36	100.1
水尾三丁目	1,150	2,652	1,256	1,396	2.31	95.2
水尾四丁目	391	860	417	443	2.20	105.5
見付山一丁目	424	969	483	486	2.29	106.4
見付山二丁目	179	502	228	274	2.80	101.4
南安威一丁目	113	282	139	143	2.50	91.3
南安威二丁目	1,132	2,551	1,108	1,443	2.25	99.0
南安威三丁目	112	299	151	148	2.67	91.4
南春日丘一丁目	784	1,813	890	923	2.31	107.5
南春日丘二丁目	634	1,518	773	745	2.39	109.1
南春日丘三丁目	449	1,177	552	625	2.62	91.2
南春日丘四丁目	127	289	141	148	2.28	96.3
南春日丘五丁目	550	1,224	604	620	2.23	102.3
南春日丘六丁目	438	1,122	535	587	2.56	100.7
南春日丘七丁目	713	1,863	830	1,033	2.61	104.3
南清水町 ³⁾	20	20	10	10	1.00	—

3-3. 町丁字別人口及び世帯数（続き）

町名	世帯数	人口			1世帯 当たり人員	対前回比(人口) 平成27年=100.0
		総数	男	女		
南耳原一丁目	154	323	172	151	2.10	111.0
南耳原二丁目	250	612	304	308	2.45	106.8
南目垣一丁目	—	—	—	—	—	—
南目垣二丁目	—	—	—	—	—	—
南目垣三丁目	X	X	X	X	X	X *6
耳原一丁目	745	1,881	915	966	2.52	98.5
耳原二丁目	292	753	360	393	2.58	96.4
耳原三丁目	531	1,654	820	834	3.11	103.1
美穂ヶ丘	1,161	2,546	1,105	1,441	2.19	94.8
宮島一丁目	—	—	—	—	—	—
宮島二丁目	—	—	—	—	—	—
宮島三丁目	—	—	—	—	—	—
宮元町	420	717	343	374	1.71	104.2
室山一丁目	82	249	124	125	3.04	95.4
室山二丁目	—	—	—	—	—	—
目垣一丁目	98	249	122	127	2.54	86.8
目垣二丁目	154	389	209	180	2.53	97.3 #9
目垣三丁目	X	X	X	X	X	X *9
元町	617	1,048	513	535	1.70	119.8
や						
大字安元	30	157	82	75	5.23	74.1
山手台一丁目	254	634	293	341	2.50	93.8
山手台二丁目	346	750	371	379	2.17	89.5
山手台三丁目	363	900	425	475	2.48	96.6
山手台四丁目	505	1,114	538	576	2.21	90.9
山手台五丁目	365	884	418	466	2.42	94.3
山手台六丁目	326	781	364	417	2.40	100.3
山手台七丁目	382	1,037	491	546	2.71	97.7
山手台新町一丁目	239	866	424	442	3.62	112.8
山手台新町二丁目	227	796	400	396	3.51	894.4
山手台新町三丁目	83	288	140	148	3.47	288.0
山手台東町	79	319	153	166	4.04	102.6
横江一丁目	268	473	264	209	1.76	117.7
横江二丁目	40	68	40	28	1.70	90.7
わ						
若草町	374	716	364	352	1.91	142.3
若園町	1,121	2,896	1,398	1,498	2.58	103.9

資料：国勢調査報告

3-4. 年齢別、男女別人口

区 分	総 数	男	女	区 分	総 数	男	女
総 数	287,730	138,658	149,072				
0～4 歳	11,961	6,130	5,831	30～34 歳	15,816	7,760	8,056
0	2,236	1,179	1,057	30	3,028	1,425	1,603
1	2,313	1,150	1,163	31	3,017	1,505	1,512
2	2,459	1,265	1,194	32	3,209	1,623	1,586
3	2,403	1,227	1,176	33	3,227	1,560	1,667
4	2,550	1,309	1,241	34	3,335	1,647	1,688
5～9	13,373	6,854	6,519	35～39	17,157	8,421	8,736
5	2,664	1,352	1,312	35	3,282	1,674	1,608
6	2,590	1,347	1,243	36	3,421	1,690	1,731
7	2,662	1,319	1,343	37	3,407	1,647	1,760
8	2,668	1,375	1,293	38	3,390	1,605	1,785
9	2,789	1,461	1,328	39	3,657	1,805	1,852
10～14	13,887	7,132	6,755	40～44	20,408	10,006	10,402
10	2,766	1,446	1,320	40	3,816	1,879	1,937
11	2,778	1,447	1,331	41	3,908	1,956	1,952
12	2,836	1,491	1,345	42	4,004	1,910	2,094
13	2,816	1,411	1,405	43	4,212	2,040	2,172
14	2,691	1,337	1,354	44	4,468	2,221	2,247
15～19	14,675	7,503	7,172	45～49	24,096	11,586	12,510
15	2,702	1,439	1,263	45	4,525	2,106	2,419
16	2,915	1,500	1,415	46	4,919	2,366	2,553
17	2,844	1,452	1,392	47	5,073	2,462	2,611
18	3,007	1,513	1,494	48	4,877	2,380	2,497
19	3,207	1,599	1,608	49	4,702	2,272	2,430
20～24	15,456	7,708	7,748	50～54	20,460	10,008	10,452
20	3,326	1,710	1,616	50	4,679	2,257	2,422
21	3,201	1,590	1,611	51	4,286	2,117	2,169
22	3,146	1,563	1,583	52	4,184	2,053	2,131
23	2,891	1,417	1,474	53	4,111	2,007	2,104
24	2,892	1,428	1,464	54	3,200	1,574	1,626
25～29	14,031	6,742	7,289	55～59	16,279	8,020	8,259
25	2,745	1,330	1,415	55	3,767	1,890	1,877
26	2,846	1,338	1,508	56	3,434	1,686	1,748
27	2,846	1,368	1,478	57	3,239	1,592	1,647
28	2,884	1,376	1,508	58	3,029	1,464	1,565
29	2,710	1,330	1,380	59	2,810	1,388	1,422

注：年齢中位数とは、人口を年齢順に並べて数え、ちょうど中央に当たる年齢です。

(令和2年10月1日現在)

区 分	総 数	男	女	区 分	総 数	男	女
60～64 ^歳	13,586	6,580	7,006	90～94 ^歳	2,791	788	2,003
60	2,812	1,376	1,436	90	828	249	579
61	2,850	1,377	1,473	91	678	192	486
62	2,742	1,339	1,403	92	522	145	377
63	2,543	1,217	1,326	93	444	109	335
64	2,639	1,271	1,368	94	319	93	226
65～69	15,058	7,054	8,004	95～99	732	131	601
65	2,743	1,275	1,468	95	252	61	191
66	2,756	1,337	1,419	96	182	32	150
67	3,030	1,419	1,611	97	122	17	105
68	3,178	1,471	1,707	98	98	14	84
69	3,351	1,552	1,799	99	78	7	71
70～74	18,676	8,478	10,198	100歳以上	124	13	111
70	3,650	1,640	2,010	不 詳	7,844	4,306	3,538
71	4,203	1,932	2,271	(再 掲)			
72	4,211	1,866	2,345	15歳未満	39,221	20,116	19,105
73	4,135	1,896	2,239	15～64歳	171,964	84,334	87,630
74	2,477	1,144	1,333	65歳以上	68,701	29,902	38,799
75～79	14,834	6,625	8,209	75歳以上	34,967	14,370	20,597
75	2,661	1,160	1,501	85歳以上	9,871	3,255	6,616
76	3,171	1,421	1,750	年 齢 別 割 合			
77	2,996	1,327	1,669	(%)			
78	3,078	1,427	1,651	15歳未満	14.0	15.0	13.1
79	2,928	1,290	1,638	15～64歳	61.4	62.8	60.2
80～84	10,262	4,490	5,772	65歳以上	24.5	22.3	26.7
80	2,466	1,130	1,336	75歳以上	12.5	10.7	14.2
81	2,043	924	1,119	85歳以上	3.5	2.4	4.5
82	1,976	878	1,098	平 均 年 齢	44.9	43.5	46.2
83	1,976	830	1,146	年 齢 中 位 数	45.7	44.5	46.7
84	1,801	728	1,073				
85～89	6,224	2,323	3,901				
85	1,559	613	946				
86	1,364	545	819				
87	1,242	462	780				
88	1,123	393	730				
89	936	310	626				

資料：国勢調査報告

3-5. 年齢構造

区 分	平成 12 年			平成 17 年			総 数
	総 数	男	女	総 数	男	女	
総 数	260,648	129,122	131,526	267,961	131,135	136,826	274,822
歳							
0 ~ 4	13,634	6,908	6,726	13,798	7,055	6,743	13,449
5 ~ 9	12,162	6,210	5,952	13,712	6,984	6,728	13,786
10 ~ 14	12,890	6,590	6,300	12,031	6,150	5,881	13,619
15 ~ 19	15,736	8,123	7,613	13,511	6,892	6,619	12,519
20 ~ 24	20,014	10,265	9,749	16,799	8,396	8,403	14,587
25 ~ 29	24,385	12,359	12,026	19,813	9,787	10,026	16,346
30 ~ 34	21,593	10,994	10,599	24,657	12,101	12,556	20,161
35 ~ 39	17,542	9,068	8,474	21,454	10,915	10,539	24,743
40 ~ 44	15,103	7,535	7,568	17,156	8,730	8,426	21,131
45 ~ 49	17,730	8,689	9,041	14,777	7,225	7,552	16,858
50 ~ 54	22,761	11,090	11,671	17,457	8,455	9,002	14,562
55 ~ 59	19,459	9,671	9,788	21,987	10,570	11,417	16,835
60 ~ 64	15,188	7,740	7,448	18,616	9,082	9,534	21,236
65 ~ 69	11,644	5,751	5,893	14,351	7,187	7,164	17,828
70 ~ 74	8,561	3,902	4,659	10,824	5,164	5,660	13,671
75 ~ 79	5,552	2,231	3,321	7,696	3,335	4,361	9,845
80 ~ 84	3,478	1,142	2,336	4,601	1,680	2,921	6,507
85 ~ 89	2,165	598	1,567	2,541	701	1,840	3,470
90 ~ 94	839	183	656	1,217	271	946	1,573
95 ~ 99	150	26	124	309	49	260	514
100歳以上	8	—	8	25	3	22	83
不 詳	54	47	7	629	403	226	1,499
15歳未満	38,686	19,708	18,978	39,541	20,189	19,352	40,854
15~64歳	189,511	95,534	93,977	186,227	92,153	94,074	178,978
65歳以上	32,397	13,833	18,564	41,564	18,390	23,174	53,491
75歳以上	12,192	4,180	8,012	16,389	6,039	10,350	21,992
85歳以上	3,162	807	2,355	4,092	1,024	3,068	5,640
15歳未満	14.8	15.3	14.4	14.8	15.4	14.2	14.9
15~64歳	72.7	74.0	71.5	69.7	70.5	68.9	65.5
65歳以上	12.4	10.7	14.1	15.5	14.1	17.0	19.6
75歳以上	4.7	3.2	6.1	6.1	4.6	7.6	8.0
85歳以上	1.2	0.6	1.8	1.5	0.8	2.2	2.1
平均年齢	39.1	38.1	40.1	40.8	39.8	41.8	42.6
年齢中位数	37.6	36.5	38.9	39.4	38.5	40.4	41.6
老年化指数	83.7	70.2	97.8	105.1	91.1	119.7	130.9
従属人口指数	37.5	35.1	39.9	43.6	41.9	45.2	52.7

$$\text{老年化指数} = \frac{\text{65歳以上人口}}{\text{15歳未満人口}} \times 100$$

$$\text{従属人口指数} = \frac{\text{15歳未満人口} + \text{65歳以上人口}}{\text{15~64歳人口}} \times 100$$

(各年10月1日現在)

平成22年		平成27年			令和2年		
男	女	総数	男	女	総数	男	女
133,621	141,201	280,033	135,705	144,328	287,730	138,658	149,072
6,821	6,628	13,004	6,691	6,313	11,961	6,130	5,831
7,130	6,656	13,620	6,985	6,635	13,373	6,854	6,519
6,954	6,665	13,952	7,222	6,730	13,887	7,132	6,755
6,451	6,068	14,509	7,429	7,080	14,675	7,503	7,172
7,340	7,247	13,809	7,042	6,767	15,456	7,708	7,748
7,957	8,389	14,212	6,900	7,312	14,031	6,742	7,289
9,893	10,268	16,555	8,016	8,539	15,816	7,760	8,056
12,125	12,618	20,387	9,981	10,406	17,157	8,421	8,736
10,638	10,493	24,244	11,796	12,448	20,408	10,006	10,402
8,407	8,451	20,876	10,365	10,511	24,096	11,586	12,510
7,147	7,415	16,652	8,307	8,345	20,460	10,008	10,452
8,051	8,784	14,152	6,905	7,247	16,279	8,020	8,259
10,064	11,172	16,046	7,642	8,404	13,586	6,580	7,006
8,503	9,325	20,114	9,369	10,745	15,058	7,054	8,004
6,682	6,989	16,636	7,730	8,906	18,676	8,478	10,198
4,488	5,357	12,293	5,752	6,541	14,834	6,625	8,209
2,551	3,956	8,344	3,493	4,851	10,262	4,490	5,772
1,098	2,372	4,850	1,650	3,200	6,224	2,323	3,901
319	1,254	2,010	483	1,527	2,791	788	2,003
85	429	608	87	521	732	131	601
12	71	98	11	87	124	13	111
905	594	3,062	1,849	1,213	7,844	4,306	3,538
20,905	19,949	40,576	20,898	19,678	39,221	20,116	19,105
88,073	90,905	171,442	84,383	87,059	171,964	84,334	87,630
23,738	29,753	64,953	28,575	36,378	68,701	29,902	38,799
8,553	13,439	28,203	11,476	16,727	34,967	14,370	20,597
1,514	4,126	7,566	2,231	5,335	9,871	3,255	6,616
15.8	14.2	14.6	15.6	13.7	14.0	15.0	13.1
66.4	64.7	61.9	63.0	60.8	61.4	62.8	60.2
17.9	21.2	23.5	21.3	25.4	24.5	22.3	26.7
6.4	9.6	10.2	8.6	11.7	12.5	10.7	14.2
1.1	2.9	2.7	1.7	3.7	3.5	2.4	4.5
41.4	43.7	43.9	42.6	45.1	44.9	43.5	46.2
40.7	42.6	43.8	42.8	44.7	45.7	44.5	46.7
113.6	149.1	160.1	136.7	184.9	175.2	148.6	203.1
50.7	54.7	61.6	58.6	64.4	62.8	59.3	66.1

資料：国勢調査報告

3-6. 配偶関係、年齢(5歳階級)、男女別15歳以上人口

区 分	総 数	男							
		総 数	未 婚		有配偶		死 別		離
			人	率(%)	人	率(%)	人	率(%)	
平成 12 年	221,908	109,367	37,059	34.5	65,732	61.1	2,050	1.9	2,691
17 年	227,791	110,543	35,618	32.9	67,100	62.0	2,313	2.1	3,215
22 年	232,469	111,811	34,356	31.5	68,274	62.7	2,663	2.4	3,624
27 年	236,395	112,958	33,643	30.7	69,166	63.1	2,925	2.7	3,843
令和 2 年	240,665	114,236	33,921	31.2	68,506	63.1	2,755	2.5	3,449
歳									
15～19	14,675	7,503	7,447	99.9	10	0.1	1	0.0	-
20～24	15,456	7,708	6,950	96.5	245	3.4	-	-	9
25～29	14,031	6,742	4,240	69.2	1,859	30.3	-	-	30
30～34	15,816	7,760	2,832	39.2	4,311	59.7	-	-	80
35～39	17,157	8,421	2,164	27.4	5,600	70.8	7	0.1	138
40～44	20,408	10,006	2,201	23.3	7,015	74.1	13	0.1	235
45～49	24,096	11,586	2,521	23.0	8,000	73.0	25	0.2	412
50～54	20,460	10,008	1,848	19.5	7,171	75.5	46	0.5	434
55～59	16,279	8,020	1,281	16.8	5,789	76.0	74	1.0	474
60～64	13,586	6,580	810	12.9	4,951	78.6	111	1.8	429
65～69	15,058	7,054	717	10.5	5,446	80.0	229	3.4	418
70～74	18,676	8,478	576	7.0	6,817	82.9	411	5.0	423
75～79	14,834	6,625	222	3.4	5,491	85.3	516	8.0	212
80～84	10,262	4,490	76	1.8	3,563	82.8	556	12.9	107
85～89	6,224	2,323	31	1.4	1,689	76.5	452	20.5	36
90～94	2,791	788	4	0.5	491	65.8	240	32.2	11
95～99	732	131	1	0.8	55	45.1	65	53.3	1
100歳以上	124	13	-	-	3	25.0	9	75.0	-
(再掲)									
65歳以上	68,701	29,902	1,627	5.6	23,555	81.6	2,478	8.6	1,208
75歳以上	34,967	14,370	334	2.4	11,292	81.6	1,838	13.3	367
85歳以上	9,871	3,255	36	1.2	2,238	72.5	766	24.8	48
平均年齢	51.0	49.8	33.2		56.7		78.3		59.0

注：15歳以上人口は、配偶関係「不詳」を含みます。

(各年10月1日現在)

		女							
別	総数	未婚		有配偶		死別		離別	
率(%)		人	率(%)	人	率(%)	人	率(%)	人	率(%)
2.5	112,541	29,999	27.0	65,711	59.1	10,645	9.6	4,833	4.3
3.0	117,248	30,289	26.2	67,677	58.5	11,657	10.1	6,030	5.2
3.3	120,658	29,606	25.1	68,845	58.4	12,620	10.7	6,739	5.7
3.5	123,437	30,216	24.9	70,158	57.8	13,799	11.4	7,227	6.0
3.2	126,429	31,139	25.6	70,409	57.8	13,062	10.7	7,160	5.9
-	7,172	7,125	99.7	19	0.3	-	-	-	-
0.1	7,748	6,970	94.4	390	5.3	1	0.0	19	0.3
0.5	7,289	4,281	62.3	2,513	36.6	2	0.0	71	1.0
1.1	8,056	2,526	32.4	5,071	65.1	1	0.0	194	2.5
1.7	8,736	1,822	21.6	6,235	74.0	13	0.2	356	4.2
2.5	10,402	1,860	18.4	7,622	75.5	45	0.4	570	5.6
3.8	12,510	2,000	16.5	9,156	75.6	81	0.7	881	7.3
4.6	10,452	1,459	14.4	7,526	74.3	142	1.4	1,004	9.9
6.2	8,259	867	10.8	6,035	75.1	262	3.3	872	10.9
6.8	7,006	534	7.8	5,139	75.1	450	6.6	719	10.5
6.1	8,004	448	5.7	5,798	74.0	847	10.8	744	9.5
5.1	10,198	453	4.6	6,813	68.6	1,889	19.0	780	7.9
3.3	8,209	313	4.0	4,654	58.9	2,441	30.9	499	6.3
2.5	5,772	225	4.2	2,345	43.8	2,544	47.5	242	4.5
1.6	3,901	154	4.4	903	25.8	2,315	66.0	134	3.8
1.5	2,003	84	4.8	169	9.6	1,452	82.5	55	3.1
0.8	601	16	3.0	20	3.7	487	90.0	18	3.3
-	111	2	2.1	1	1.1	90	94.7	2	2.1
4.2	38,799	1,695	4.6	20,703	56.0	12,065	32.7	2,474	6.7
2.7	20,597	794	4.1	8,092	42.2	9,329	48.7	950	5.0
1.6	6,616	256	4.3	1,093	18.5	4,344	73.6	209	3.5
	52.0	32.4		54.4		79.9		58.6	

資料：国勢調査報告

3-7. 世帯の家族類型別一般世帯数等

世帯の家族類型	平成12年				平成17年			
	世帯数	世帯人員	親族人員	1世帯当たり親族人員	世帯数	世帯人員	親族人員	1世帯当たり親族人員
総数	99,448	256,667	256,121	2.58	105,033	262,775	262,059	2.50
A 親族のみの世帯	71,095	227,929	227,768	3.20	74,342	231,523	231,368	3.11
I 核家族世帯	63,956	196,817	196,696	3.08	67,566	202,816	202,695	3.00
(1) 夫婦のみの世帯	18,437	36,887	36,874	2.00	20,939	41,892	41,878	2.00
(2) 夫婦と子供から成る世帯	37,925	141,066	141,035	3.72	37,788	139,096	139,070	3.68
(3) 男親と子供から成る世帯	1,143	2,799	2,770	2.42	1,264	3,026	2,991	2.37
(4) 女親と子供から成る世帯	6,451	16,065	16,017	2.48	7,575	18,802	18,756	2.48
II 核家族以外の世帯	7,139	31,112	31,072	4.35	6,776	28,707	28,673	4.23
(5) 夫婦と両親から成る世帯	183	732	732	4.00	186	744	744	4.00
(6) 夫婦とひとり親から成る世帯	851	2,556	2,553	3.00	893	2,681	2,679	3.00
(7) 夫婦、子供と両親から成る世帯	1,039	6,323	6,322	6.08	826	4,957	4,954	6.00
(8) 夫婦、子供とひとり親から成る世帯	2,650	12,768	12,759	4.81	2,292	10,921	10,916	4.76
(9) 夫婦と他の親族(親、子供を含まない)から成る世帯	178	568	568	3.19	181	579	578	3.19
(10) 夫婦、子供と他の親族(親を含まない)から成る世帯	446	2,090	2,088	4.68	563	2,657	2,653	4.71
(11) 夫婦、親と他の親族(子供を含まない)から成る世帯	103	501	501	4.86	82	392	392	4.78
(12) 夫婦、子供、親と他の親族から成る世帯	245	1,603	1,601	6.53	230	1,486	1,485	6.46
(13) 兄弟姉妹のみから成る世帯	665	1,405	1,391	2.09	628	1,328	1,320	2.10
(14) 他に分類されない親族世帯	779	2,566	2,557	3.28	895	2,962	2,952	3.30
B 非親族を含む世帯	377	762	377	1.00	558	1,119	558	1.00
C 単独世帯 (再掲)	27,976	27,976	27,976	1.00	30,133	30,133	30,133	1.00
母子世帯	1,378	3,682	3,682	2.67	1,680	4,552	4,552	2.71
父子世帯	189	502	502	2.66	191	505	505	2.64

注：1) 平成22年以降は、親族人員に関する集計はありません。

2) 総数には家族類型不詳を含みます

(各年10月1日現在)

平成22年				平成27年				令和2年			
世帯数	世帯人員	親族人員	1世帯当たり親族人員	世帯数	世帯人員	親族人員	1世帯当たり親族人員	世帯数	世帯人員	親族人員	1世帯当たり親族人員
112,208	269,613	…	…	116,575	274,388	…	…	124,953	281,518	…	…
76,256	232,338	…	…	77,762	234,223	…	…	78,988	234,210	…	…
70,287	207,718	…	…	72,676	213,941	…	…	74,396	216,645	…	…
22,763	45,526	…	…	24,181	48,362	…	…	25,018	50,036	…	…
37,665	138,104	…	…	38,270	140,917	…	…	37,861	139,083	…	…
1,308	3,077	…	…	1,359	3,142	…	…	1,418	3,232	…	…
8,551	21,011	…	…	8,866	21,520	…	…	10,099	24,294	…	…
5,969	24,620	…	…	5,086	20,282	…	…	4,592	17,565	…	…
137	548	…	…	107	428	…	…	109	436	…	…
848	2,544	…	…	713	2,139	…	…	655	1,965	…	…
604	3,602	…	…	427	2,520	…	…	329	1,936	…	…
1,840	8,710	…	…	1,430	6,765	…	…	1,107	5,128	…	…
187	598	…	…	184	584	…	…	188	589	…	…
572	2,664	…	…	531	2,470	…	…	506	2,302	…	…
57	270	…	…	47	220	…	…	36	172	…	…
218	1,421	…	…	140	900	…	…	102	669	…	…
617	1,274	…	…	599	1,244	…	…	601	1,236	…	…
889	2,989	…	…	908	3,012	…	…	959	3,132	…	…
823	1,981	…	…	788	1,831	…	…	1,081	2,377	…	…
35,028	35,028	…	…	37,852	37,852	…	…	44,862	44,862	…	…
1,691	4,435	…	…	1,689	4,361	…	…	1,330	3,457	…	…
138	362	…	…	149	367	…	…	105	270	…	…

3-7. 世帯の家族類型別一般世帯数等（続き）

世帯の家族類型	令和2年（再掲）					
	6歳未満世帯員のいる世帯			18歳未満世帯員のいる世帯		
	世帯数	世帯人員	6歳未満世帯人員	世帯数	世帯人員	18歳未満世帯人員
総数	11,273	42,880	14,597	28,276	107,741	47,443
A 親族世帯	11,264	42,838	14,586	28,235	107,588	47,383
I 核家族世帯	10,776	40,363	13,975	26,691	100,166	44,993
(1) 夫婦のみの世帯	—	—	—	—	—	—
(2) 夫婦と子供から成る世帯	10,311	39,016	13,414	23,661	91,581	40,325
(3) 男親と子供から成る世帯	23	59	27	194	519	279
(4) 女親と子供から成る世帯	442	1,288	534	2,836	8,066	4,389
II 核家族以外の世帯	488	2,475	611	1,544	7,422	2,390
(5) 夫婦と両親から成る世帯	—	—	—	—	—	—
(6) 夫婦とひとり親から成る世帯	—	—	—	—	—	—
(7) 夫婦、子供と両親から成る世帯	76	453	105	228	1,374	407
(8) 夫婦、子供とひとり親から成る世帯	157	772	203	497	2,440	826
(9) 夫婦と他の親族(親, 子供を含まない)から成る世帯	2	7	2	28	94	33
(10) 夫婦、子供と他の親族(親を含まない)から成る世帯	121	585	141	346	1,610	468
(11) 夫婦、親と他の親族(子供を含まない)から成る世帯	3	17	5	6	36	9
(12) 夫婦、子供、親と他の親族から成る世帯	47	325	66	79	532	155
(13) 兄弟姉妹のみから成る世帯	—	—	—	4	8	4
(14) 他に分類されない親族世帯	82	316	89	356	1,328	488
B 非親族を含む世帯	9	42	11	34	146	53
C 単独世帯 (再掲)	—	—	—	7	7	7
母子世帯	175	513	204	1,175	3,143	1,824
父子世帯	5	13	6	87	234	136

資料：国勢調査報告

3-8. 夫の年齢・妻の年齢(5歳階級)別高齢夫婦世帯数

区 分	妻が60歳以上						
	総 数	60～64 歳	65～69 歳	70～74 歳	75～79 歳	80～84 歳	85歳以上
平成17年							
総 数	8,674	2,085	2,821	2,151	1,181	348	88
夫が 65～69歳	3,086	1,699	1,204	157	23	2	1
70～74	2,736	349	1,354	910	112	9	2
75～79	1,773	30	241	926	527	46	3
80～84	765	7	18	147	440	146	7
85歳以上	314	—	4	11	79	145	75
平成22年							
総 数	11,248	2,155	3,754	2,782	1,699	709	149
夫が 65～69歳	3,697	1,846	1,627	188	31	5	—
70～74	3,417	274	1,800	1,179	143	19	2
75～79	2,362	25	300	1,208	738	86	5
80～84	1,295	10	23	188	702	347	25
85歳以上	477	—	4	19	85	252	117
平成27年							
総 数	13,691	1,830	4,371	3,748	2,275	1,125	342
夫が 65～69歳	3,834	1,541	2,065	192	29	7	—
70～74	4,028	250	2,004	1,593	151	27	3
75～79	3,093	32	276	1,681	988	106	10
80～84	1,840	6	21	265	966	531	51
85歳以上	896	1	5	17	141	454	278
令和2年							
総 数	14,445	1,389	3,401	4,388	3,106	1,543	618
夫が 65～69歳	2,765	1,076	1,425	227	30	6	1
70～74	4,269	280	1,718	2,062	179	24	6
75～79	3,622	28	221	1,837	1,401	119	16
80～84	2,402	5	33	243	1,323	727	71
85歳以上	1,387	—	4	19	173	667	524

注：高齢夫婦世帯は、夫65歳以上、妻60歳以上の夫婦一組のみの一般世帯をいいます。

資料：国勢調査報告

3-9. 世帯の種類・世帯人員別世帯数及び世帯人員

(各年10月1日現在)

区 分		平成12年	平成17年	平成22年	平成27年	令和2年
総 数	世 帯 数	99,557	105,782	112,282	116,683	125,089
	世帯人員	260,648	267,961	274,822	280,033	287,730
一 般 世 帯	総 数	99,448	105,033	112,208	116,575	124,953
	世 帯 数	256,667	262,775	269,613	274,388	281,518
	1 人	27,976	30,133	35,028	37,852	44,862
	2 人	24,179	27,732	30,455	32,379	34,471
	3 人	19,749	21,024	21,665	21,519	21,971
	4 人	19,349	18,882	18,536	18,475	17,835
	5 人	6,163	5,550	5,061	5,147	4,735
	6 人	1,476	1,272	1,102	911	845
	7 人	464	360	287	236	177
	8 人	70	59	59	40	39
9 人	13	11	12	12	15	
10人以上	9	10	3	4	3	
施設等の世帯	世 帯 数	63	164	74	108	136
	世帯人員	3,927	4,557	5,209	5,645	6,212

注：1) 総数は、世帯の種類「不詳」を含みます。

資料：国勢調査報告

2) 施設等の世帯は、病院・社会施設等の棟ごとを世帯の単位としています。

3-10. 労働力状態・男女別15歳以上人口

(各年10月1日現在)

区 分		平成12年	平成17年	平成22年	平成27年	令和2年			
15歳以上人口		総数	221,908	227,791	232,469	236,395	240,665		
		男	109,367	110,543	111,811	112,958	114,236		
		女	112,541	117,248	120,658	123,437	126,429		
労働者	総 数		総数	134,229	134,059	131,821	132,735	129,111	
			男	82,710	80,262	77,531	75,642	70,348	
			女	51,519	53,797	54,290	57,093	58,763	
	就 業 者	総 数		総数	127,192	125,758	123,012	126,662	124,046
				男	78,173	74,873	71,757	71,700	67,301
				女	49,019	50,885	51,255	54,962	56,745
		主に仕事		総数	107,662	103,095	101,642	102,225	100,081
				男	74,875	70,969	68,021	67,541	62,623
				女	32,787	32,126	33,621	34,684	37,458
	従に仕事		総数	18,056	20,916	19,300	22,059	21,133	
			男	2,493	3,036	2,739	3,165	3,522	
			女	15,563	17,880	16,561	18,894	17,611	
	休んでいた		総数	1,474	1,747	2,070	2,378	2,832	
			男	805	868	997	994	1,156	
			女	669	879	1,073	1,384	1,676	
完全失業者		総数	7,037	8,301	8,809	6,073	5,065		
		男	4,537	5,389	5,774	3,942	3,047		
		女	2,500	2,912	3,035	2,131	2,018		
非労働力	総 数		総数	83,679	86,882	89,351	94,093	84,154	
			男	23,635	25,579	28,213	32,049	29,595	
			女	60,044	61,303	61,138	62,044	54,559	
	家 事	総数		総数	44,208	41,773	42,421	38,548	31,869
				男	1,504	1,859	3,235	3,169	2,942
				女	42,704	39,914	39,186	35,379	28,927
	通 学	総数		総数	17,910	15,416	14,719	16,359	14,471
				男	9,632	8,228	7,948	8,602	7,503
				女	8,278	7,188	6,771	7,757	6,968
	その他		総数	21,561	29,693	32,211	39,186	37,814	
			男	12,499	15,492	17,030	20,278	19,150	
			女	9,062	14,201	15,181	18,908	18,664	

注：15歳以上人口は、労働力状態「不詳」を含みます。

資料：国勢調査報告

3-11. 職業中分類別15歳以上就業者数

区 分	平成 22 年						総数
	総数			うち役員を含む雇用者			
	総数	男	女	総数	男	女	
総 数	123,730	72,120	51,610	109,260	63,130	46,130	129,170
A. 管理的職業従事者	2,500	2,160	350	2,410	2,120	290	3,280
管理的公務員	70	50	20	70	50	20	90
法人・団体役員	2,030	1,750	270	2,030	1,750	270	2,780
その他の管理的職業従事者	400	350	50	310	310	-	410
B. 専門的・技術的職業従事者	22,450	12,410	10,030	20,490	11,080	9,410	24,530
研究者	730	600	130	730	600	130	710
技術者	6,360	5,780	580	6,090	5,500	580	6,430
保健医療従事者	5,830	1,550	4,270	5,460	1,280	4,180	7,200
社会福祉専門職業従事者	1,790	130	1,660	1,770	130	1,650	2,440
法務従事者	130	90	40	40	40	-	200
経営・金融・保険専門職業従事者	510	480	40	240	200	40	610
教員	3,860	2,010	1,850	3,820	1,990	1,830	3,670
宗教家	200	200	-	150	150	-	200
著述家, 記者, 編集者	180	130	50	110	70	40	200
美術家, デザイナー, 写真家, 映像撮影者	800	490	310	620	380	240	730
音楽家, 舞台芸術家	110	40	70	90	20	70	110
その他の専門的職業従事者	1,940	910	1,020	1,370	710	660	2,010
C. 事務従事者	26,710	11,700	15,010	26,020	11,570	14,440	28,490
一般事務従事者	18,810	7,940	10,880	18,340	7,840	10,490	20,890
会計事務従事者	2,940	1,040	1,900	2,760	1,040	1,720	2,980
生産関連事務従事者	1,370	1,060	310	1,370	1,060	310	1,100
営業・販売事務従事者	2,010	730	1,280	2,010	730	1,280	1,940
外勤事務従事者	310	180	130	290	160	130	130
運輸・郵便事務従事者	770	620	150	770	620	150	890
事務用機器操作員	490	130	370	480	110	370	560
D. 販売従事者	20,710	14,130	6,580	18,810	12,910	5,900	20,240
商品販売従事者	8,880	3,750	5,140	7,710	3,090	4,630	9,300
販売類似職業従事者	1,280	800	480	690	330	370	890
営業職業従事者	10,550	9,580	970	10,400	9,490	910	10,040

注：1) この数値は、一の位を四捨五入した数値です。

なお、総数は四捨五入前の男女の数値を足した数値のため、必ずしも男女の合計数値とは一致しません。

2) この数値は、抽出による標本誤差を含んでおり、全数集計における結果数値とは必ずしも一致しません。

3) 雇用者とは会社員・行員・公務員・団体職員・個人商店の従業員・住み込みの家事手伝い・日々雇用されている人・パートタイムやアルバイトなど、会社・団体・個人や官公庁に雇用されている人です。

4) 役員とは会社の社長・取締役・監査役、団体・公益法人や独立行政法人の理事・監事などの役員です。

(各年10月1日現在)

平成 27 年					令和 2 年					
総数		うち役員を含む雇用者			総数			うち役員を含む雇用者		
男	女	総数	男	女	総数	男	女	総数	男	女
73,190	55,980	115,220	64,490	50,730	127,730	68,730	59,000	116,380	61,730	54,650
2,760	520	3,200	2,680	520	2,140	1,770	360	2,080	1,720	360
60	40	90	60	40	40	40	-	40	40	-
2,310	470	2,780	2,310	470	1,740	1,390	340	1,740	1,390	340
390	20	340	320	20	360	340	20	310	290	20
13,420	11,110	22,400	11,940	10,460	28,180	15,180	13,010	25,670	13,690	11,980
600	110	710	600	110	710	440	270	710	440	270
5,870	560	6,170	5,610	560	7,970	7,060	920	7,670	6,770	900
2,180	5,020	6,560	1,710	4,850	7,880	2,350	5,530	7,290	1,930	5,360
340	2,110	2,440	340	2,110	2,480	460	2,020	2,440	460	1,980
150	60	130	90	40	270	230	40	110	110	-
560	60	320	300	20	630	510	110	400	320	80
1,900	1,770	3,670	1,900	1,770	4,480	2,350	2,140	4,480	2,350	2,140
190	20	190	170	20	100	80	20	80	60	20
170	40	190	150	40	110	80	40	60	40	20
430	300	480	260	220	630	270	360	380	150	230
40	70	60	20	40	250	130	110	80	40	40
1,010	1,010	1,490	800	690	2,690	1,240	1,450	1,980	1,030	950
12,070	16,420	27,650	11,910	15,750	28,140	10,890	17,240	27,410	10,800	16,610
8,740	12,150	20,250	8,610	11,650	19,630	7,360	12,260	19,260	7,330	11,940
1,140	1,840	2,870	1,140	1,730	3,360	1,090	2,270	3,110	1,050	2,060
890	200	1,100	890	200	1,360	940	420	1,360	940	420
580	1,360	1,900	580	1,320	2,230	840	1,390	2,190	840	1,360
20	110	110	-	110	80	-	80	80	-	80
600	300	890	600	300	690	510	170	690	510	170
110	450	520	90	430	800	150	650	730	130	590
12,480	7,750	18,520	11,440	7,080	19,010	11,260	7,740	17,610	10,250	7,360
3,410	5,890	8,150	2,720	5,420	8,880	3,000	5,880	8,130	2,520	5,610
390	500	470	170	300	1,390	920	480	860	500	360
8,680	1,360	9,910	8,550	1,360	8,740	7,350	1,390	8,620	7,230	1,390

資料：国勢調査報告

3-11. 職業中分類別15歳以上就業者数（続き）

区 分	平成 22 年						総数
	総数			うち役員を含む雇用者			
	総数	男	女	総数	男	女	
E. サービス職業従事者	12,550	4,190	8,360	10,980	3,510	7,470	14,500
家庭生活支援サービス職業従事者	40	-	40	40	-	40	110
介護サービス職業従事者	2,340	440	1,900	2,340	440	1,900	3,020
保健医療サービス職業従事者	860	180	680	830	180	640	730
生活衛生サービス職業従事者	1,300	430	880	750	180	570	1,570
飲食物調理従事者	3,350	1,350	1,990	2,890	1,080	1,810	3,540
接客・給仕職業従事者	2,920	1,040	1,880	2,580	970	1,610	3,520
居住施設・ビル等管理人	750	570	180	620	490	130	950
その他のサービス職業従事者	990	180	800	930	160	770	1,060
F. 保安職業従事者	1,740	1,700	40	1,740	1,700	40	1,580
保安職業従事者	1,740	1,700	40	1,740	1,700	40	1,580
G. 農林漁業従事者	1,050	740	310	260	200	50	750
農業従事者	1,050	740	310	260	200	50	730
林業従事者	-	-	-	-	-	-	20
漁業従事者	-	-	-	-	-	-	-
H. 生産工程従事者	12,760	9,030	3,730	11,850	8,370	3,470	12,480
製品製造・加工処理従事者 (金属製品)	1,300	1,210	90	1,220	1,130	90	1,230
製品製造・加工処理従事者 (金属製品を除く)	4,920	2,740	2,180	4,420	2,470	1,960	5,160
機械組立従事者	2,230	1,740	490	2,100	1,630	480	1,400
機械整備・修理従事者	1,850	1,830	20	1,650	1,630	20	2,200
製品検査従事者	970	440	530	950	440	510	710
機械検査従事者	380	220	160	380	220	160	390
生産関連・生産類似作業従事者	1,120	860	260	1,120	860	260	1,400
I. 輸送・機械運転従事者	3,950	3,820	130	3,780	3,660	130	4,060
鉄道運転従事者	150	130	20	150	130	20	110
自動車運転従事者	3,020	2,940	70	2,870	2,800	70	3,150
船舶・航空機運転従事者	20	20	-	20	20	-	20
その他の輸送従事者	330	290	40	330	290	40	280
定置・建設機械運転従事者	440	440	-	420	420	-	500
J. 建設・採掘従事者	4,060	4,060	-	2,850	2,850	-	4,190
建設・土木作業従事者	3,130	3,130	-	2,160	2,160	-	3,240
電気工事従事者	930	930	-	690	690	-	950
採掘従事者	-	-	-	-	-	-	-
K. 運搬・清掃・包装等従事者	8,370	4,380	3,990	7,810	4,040	3,770	9,000
運搬従事者	3,690	2,670	1,020	3,490	2,520	970	3,410
清掃従事者	1,790	690	1,100	1,650	620	1,020	2,350
包装従事者	810	40	770	730	20	710	780
その他の運搬・清掃・包装等従事者	2,080	990	1,100	1,940	880	1,060	2,460
L. 分類不能の職業	6,870	3,780	3,090	2,270	1,120	1,150	6,070
分類不能の職業	6,870	3,780	3,090	2,270	1,120	1,150	6,070

(各年10月1日現在)

平成 27 年					令和 2 年					
総数		うち役員を含む雇用者			総数			うち役員を含む雇用者		
男	女	総数	男	女	総数	男	女	総数	男	女
4,880	9,620	12,800	4,190	8,610	14,030	4,580	9,450	12,580	3,990	8,590
-	110	70	-	70	100	20	80	60	20	40
910	2,110	3,020	910	2,110	2,960	740	2,210	2,960	740	2,210
40	690	690	40	650	690	80	610	670	80	590
390	1,170	860	90	760	1,530	460	1,070	820	230	590
1,440	2,110	3,060	1,140	1,920	3,650	1,530	2,120	3,190	1,220	1,970
1,120	2,400	3,280	1,080	2,200	2,840	920	1,930	2,690	860	1,830
750	200	860	710	150	860	670	190	820	670	150
240	820	970	220	750	1,410	170	1,240	1,370	170	1,200
1,490	90	1,550	1,470	70	1,750	1,600	150	1,680	1,530	150
1,490	90	1,550	1,470	70	1,750	1,600	150	1,680	1,530	150
600	150	300	260	40	690	550	130	190	150	40
580	150	280	240	40	690	550	130	190	150	40
20	-	20	20	-	-	-	-	-	-	-
-	-	-	-	-	-	-	-	-	-	-
9,110	3,370	11,590	8,460	3,130	11,900	8,070	3,830	10,980	7,470	3,510
1,160	70	1,100	1,040	60	1,220	1,200	20	1,140	1,120	20
2,790	2,370	4,710	2,530	2,180	4,860	2,350	2,520	4,390	2,140	2,250
1,210	190	1,290	1,100	190	1,720	1,370	340	1,660	1,350	310
2,110	90	2,110	2,010	90	1,750	1,680	80	1,660	1,580	80
430	280	710	430	280	690	310	380	690	310	380
340	60	390	340	60	340	210	130	320	190	130
1,080	320	1,290	1,010	280	1,320	950	360	1,120	780	340
3,970	90	3,900	3,800	90	3,810	3,660	150	3,580	3,430	150
110	-	110	110	-	40	40	-	40	40	-
3,070	70	2,980	2,910	70	3,050	2,940	110	2,840	2,730	110
20	-	20	20	-	-	-	-	-	-	-
260	20	280	260	20	360	320	40	340	310	40
500	-	500	500	-	360	360	-	360	360	-
4,010	190	2,760	2,660	90	3,990	3,910	80	2,960	2,880	80
3,070	170	2,050	1,980	70	3,070	2,990	80	2,270	2,190	80
930	20	710	690	20	920	920	-	690	690	-
-	-	-	-	-	-	-	-	-	-	-
4,880	4,120	8,310	4,450	3,860	10,640	5,400	5,240	9,990	5,010	4,980
2,440	970	3,190	2,310	880	4,370	2,760	1,600	4,210	2,670	1,540
1,060	1,290	2,180	970	1,210	2,730	1,320	1,410	2,440	1,140	1,300
260	520	670	190	480	650	130	510	530	60	480
1,120	1,340	2,270	990	1,290	2,900	1,180	1,720	2,800	1,140	1,660
3,520	2,550	2,240	1,210	1,020	3,460	1,850	1,600	1,650	800	840
3,520	2,550	2,240	1,210	1,020	3,460	1,850	1,600	1,650	800	840

資料：国勢調査報告

3-12. 産業大分類別15歳以上就業者数

(各年10月1日現在)

区 分	平成12年	区 分	平成17年	区 分	平成22年	平成27年	令和2年
総 数	127,192	総 数	125,758	総 数	123,012	126,662	124,046
第1次産業	965	第1次産業	1,005	第1次産業	808	736	685
農 業	960	農 業	998	農 業	797	718	673
林 業	4	林 業	5	林 業	10	16	12
漁 業	1	漁 業	2	漁 業	1	2	—
第2次産業	33,544	第2次産業	29,031	第2次産業	26,418	27,454	24,627
鉱 業	9	鉱 業	19	鉱 業 , 採 石 業 , 採 利 採 取 業	9	11	7
建 設 業	11,140	建 設 業	9,105	建 設 業	7,867	7,984	7,351
製 造 業	22,395	製 造 業	19,907	製 造 業	18,542	19,459	17,269
第3次産業	89,710	第3次産業	93,271	第3次産業	89,210	91,996	94,901
電 気 ・ ガ ス ・ 熱 供 給 ・ 水 道 業	531	電 気 ・ ガ ス ・ 熱 供 給 ・ 水 道 業	375	電 気 ・ ガ ス ・ 熱 供 給 ・ 水 道 業	455	467	477
運 輸 ・ 通 信 業	10,781	情 報 通 信 業	3,620	情 報 通 信 業	3,770	3,970	4,218
		運 輸 業	9,040	運 輸 業 , 運 郵 便 業	8,584	8,752	9,410
		卸 売 ・ 小 売 業	25,799	卸 売 業 ・ 小 売 業	22,772	21,195	21,301
卸 売 ・ 小 売 業 , 飲 食 店	31,745	金 融 ・ 保 險 業	4,296	金 融 業 , 保 險 業	4,085	3,724	3,318
		不 動 産 業	2,787	不 動 産 業 , 物 品 賃 貸 業	3,418	3,659	3,886
		飲 食 店 , 宿 泊 業	5,667	学 術 研 究 , 専 門 ・ 技 術 サ ー ビ ス 業	5,066	4,968	5,656
金 融 ・ 保 險 業	4,653	医 療 , 福 祉	11,170	宿 泊 業 , 飲 食 サ ー ビ ス 業	6,332	6,484	6,121
		教 育 , 学 習 支 援 業	7,012	生 活 関 連 サ ー ビ ス 業 , 娛 楽 業	4,074	4,084	3,724
不 動 産 業	2,355	複 合 サ ー ビ ス 事 業	852	教 育 , 学 習 支 援 業	6,980	7,618	8,393
		サ ー ビ ス 業 (他 に 分 類 さ れ な い も の)	19,281	医 療 , 福 祉	13,041	15,629	16,713
サ ー ビ ス 業	36,240			複 合 サ ー ビ ス 事 業	391	465	452
		公 務 (他 に 分 類 さ れ な い も の)	3,372	サ ー ビ ス 業 (他 に 分 類 さ れ な い も の)	7,206	7,925	8,149
公 務 (他 に 分 類 さ れ な い も の)	3,405			公 務 (他 に 分 類 さ れ な い も の)	3,036	3,056	3,083
分 類 不 能 の 産 業	2,973	分 類 不 能 の 産 業	2,451	分 類 不 能 の 産 業	6,576	6,476	3,833

資料：国勢調査報告

3-13. 従業地・通学地による人口

(各年10月1日現在)

区 分		平成12年	平成17年	平成22年	平成27年	令和2年	
茨木市に常住 し他市区町村	総 数	81,400	80,591	82,169	82,738	78,321	
	就 業 者	70,514	70,554	71,529	72,668	69,034	
で従業・通学 (流出人口)	通 学 者	15歳以上	10,488	9,605	9,916	10,157	8,674
		15歳未満	398	432	724	638	613
他市区町村に 常住し茨木市	総 数	64,475	62,607	57,831	61,015	60,670	
	就 業 者	50,887	50,537	46,455	47,119	48,506	
で従業・通学 (流入人口)	通 学 者	15歳以上	12,862	11,466	10,792	13,383	11,809
		15歳未満	726	604	584	513	355
常 住 地 に よ る 人 口 (夜 間 人 口)		260,594	267,332	274,822	280,033	287,730	
従業地・通学地による人口 (昼 間 人 口)		243,669	249,348	254,351	258,310	270,079	

注：1) 平成17年までの「夜間人口」は「年齢不詳」の者を除きます。

資料：国勢調査報告

- 2) 平成27年及び令和2年の「就業者」及び「通学者」について、
「夜間人口」は従業地・通学地不詳を含み、「昼間人口」は
従業地・通学地不詳で、当地に常住している者を含みます。

3-14. 常住地による従業・通学市区町村別15歳以上 就業者数及び15歳以上通学者数（流出人口）

(令和2年10月1日現在)

従業・通学 市区町村	総数	就業者	通学者	従業・通学 市区町村	総数	就業者	通学者
総数	77,708	69,034	8,674	和泉市へ	60	52	8
大阪府内へ	63,503	57,145	6,358	箕面市へ	1,850	1,678	172
大阪市へ	27,667	26,104	1,563	柏原市へ	76	47	29
都島区へ	423	393	30	羽曳野市へ	49	33	16
福島区へ	686	665	21	門真市へ	1,410	1,406	4
此花区へ	705	698	7	摂津市へ	4,905	4,572	333
西区へ	1,725	1,696	29	高石市へ	27	26	1
港区へ	297	296	1	藤井寺市へ	37	35	2
大正区へ	174	173	1	東大阪市へ	1,118	946	172
天王寺区へ	494	371	123	泉南市へ	16	14	2
浪速区へ	487	476	11	四條畷市へ	100	81	19
西淀川区へ	503	491	12	交野市へ	86	75	11
東淀川区へ	1,871	1,451	420	大阪狭山市へ	23	16	7
東成区へ	195	184	11	阪南市へ	5	5	-
生野区へ	144	126	18	島本町へ	694	499	195
旭区へ	227	177	50	豊能町へ	55	55	-
城東区へ	383	364	19	能勢町へ	35	35	-
阿倍野区へ	272	235	37	忠岡町へ	1	1	-
住吉区へ	194	130	64	熊取町へ	33	16	17
東住吉区へ	116	107	9	田尻町へ	9	9	-
西成区へ	121	119	2	岬町へ	2	2	-
淀川区へ	3,046	2,820	226	太子町へ	1	1	-
鶴見区へ	185	180	5	河南町へ	24	12	12
住之江区へ	495	460	35	千早赤阪村へ	2	2	-
平野区へ	167	163	4	北海道へ	6	3	3
北区へ	7,888	7,564	324	宮城県へ	5	5	-
中央区へ	6,869	6,765	104	埼玉県へ	10	10	-
堺市へ	600	525	75	東京都へ	152	135	17
岸和田市へ	47	47	-	神奈川県へ	15	11	4
豊中市へ	2,838	2,432	406	長野県へ	6	5	1
池田市へ	500	427	73	岐阜県へ	10	9	1
吹田市へ	8,365	6,743	1,622	静岡県へ	9	8	1
泉大津市へ	28	28	-	愛知県へ	84	82	2
高槻市へ	9,557	8,350	1,207	三重県へ	40	37	3
貝塚市へ	13	13	-	滋賀県へ	1,119	868	251
守口市へ	809	772	37	京都府へ	7,548	6,150	1,398
枚方市へ	995	842	153	兵庫県へ	4,630	4,088	542
八尾市へ	232	223	9	奈良県へ	311	250	61
泉佐野市へ	46	44	2	和歌山県へ	80	62	18
富田林市へ	31	19	12	岡山県へ	27	27	-
寝屋川市へ	794	649	145	広島県へ	21	18	3
河内長野市へ	17	16	1	香川県へ	9	9	-
松原市へ	52	41	11	福岡県へ	16	16	-
大東市へ	294	252	42	その他の県へ	107	96	11

注：総数は、他市区町村に従業・通学で従業地・通学地「不詳」を含みます。

資料：国勢調査報告

3-15. 従業地・通学地による常住市区町村別15歳以上就業者数及び15歳以上通学者数（流入人口）

（令和2年10月1日現在）

常住市区町村	総数	就業者	通学者	常住市区町村	総数	就業者	通学者
総数	60,315	48,506	11,809	和泉市から	137	93	44
大阪府内から	47,867	39,276	8,591	箕面市から	3,048	2,502	546
大阪市から	7,050	5,695	1,355	柏原市から	80	58	22
都島区から	300	253	47	羽曳野市から	126	94	32
福島区から	183	147	36	門真市から	614	536	78
此花区から	123	98	25	摂津市から	3,599	3,150	449
西区から	138	108	30	高石市から	59	44	15
港区から	139	106	33	藤井寺市から	84	61	23
大正区から	95	72	23	東大阪市から	749	612	137
天王寺区から	134	109	25	泉南市から	29	17	12
浪速区から	78	62	16	四條畷市から	218	187	31
西淀川区から	301	210	91	交野市から	232	200	32
東淀川区から	1,671	1,391	280	大阪狭山市から	53	43	10
東成区から	143	110	33	阪南市から	28	17	11
生野区から	165	117	48	島本町から	718	584	134
旭区から	280	244	36	豊能町から	323	269	54
城東区から	424	351	73	能勢町から	49	33	16
阿倍野区から	185	146	39	忠岡町から	15	11	4
住吉区から	195	149	46	熊取町から	28	18	10
東住吉区から	182	148	34	田尻町から	4	1	3
西成区から	98	83	15	岬町から	8	5	3
淀川区から	970	773	197	太子町から	6	3	3
鶴見区から	281	227	54	河南町から	14	10	4
住之江区から	152	122	30	千早赤阪村から	1	1	-
平野区から	229	176	53	北海道から	9	2	7
北区から	415	348	67	宮城県から	6	4	2
中央区から	169	145	24	埼玉県から	10	9	1
堺市から	807	598	209	東京都から	36	30	6
岸和田市から	88	64	24	神奈川県から	28	25	3
豊中市から	3,717	2,606	1,111	長野県から	3	-	3
池田市から	926	644	282	岐阜県から	15	8	7
吹田市から	7,461	5,837	1,624	静岡県から	12	7	5
泉大津市から	66	42	24	愛知県から	57	34	23
高槻市から	12,498	10,908	1,590	三重県から	49	28	21
貝塚市から	65	35	30	滋賀県から	1,318	796	522
守口市から	881	771	110	京都府から	3,802	3,019	783
枚方市から	1,600	1,393	207	兵庫県から	5,757	4,384	1,373
八尾市から	343	258	85	奈良県から	953	661	292
泉佐野市から	62	39	23	和歌山県から	130	84	46
富田林市から	82	59	23	岡山県から	47	26	21
寝屋川市から	1,510	1,384	126	広島県から	20	17	3
河内長野市から	78	57	21	香川県から	36	13	23
松原市から	105	82	23	福岡県から	15	9	6
大東市から	306	255	51	その他の県から	145	74	71

資料：国勢調査報告

3-16. 住居の種類及び住宅の建て方

(1) 所有の関係別一般世帯数等

区 分	平成12年				平成17年				世帯数	
	世帯数	世帯 人員	1世帯 当たり 人員	1人当 たり延べ面 積 (m ²)	世帯数	世帯 人員	1世帯 当たり 人員	1人当 たり延べ面 積 (m ²)		
一 般 世 帯 数	99,448	256,667	2.6	—	105,033	262,775	2.5	—	112,208	
住 宅 に 住 む 世 帯	総 数	95,710	252,869	2.6	28.0	102,780	260,457	2.5	30.1	110,122
	主 世 帯	94,035	248,865	2.7	28.1	101,710	257,993	2.5	30.1	109,203
	持 ち 家	47,640	145,600	3.1	33.3	55,490	161,413	2.9	34.7	61,465
	公営等の借家	6,355	15,861	2.5	20.6	6,989	16,633	2.4	22.7	6,969
	民営の借家	34,774	73,179	2.1	20.8	35,247	69,499	2.0	22.3	37,101
	給 与 住 宅	5,266	14,225	2.7	21.4	3,984	10,448	2.6	22.9	3,668
	間 借 り	1,675	4,004	2.4	21.1	1,070	2,464	2.3	21.8	919
住宅以外に住む世帯	3,738	3,798	1.0	—	2,253	2,318	1.0	—	2,086	

注：平成22年以降は、1人当たり延べ面積に関する集計はありません。

(2) 住宅の建て方別一般世帯数等（住宅に住む世帯）

区 分	総 数	一戸建	長屋建	建			
				総数	1・2階建 3～5階建		
世 帯 数	総 数	123,607	45,492	1,825	76,224	8,748	33,399
	主 世 帯	122,595	45,033	1,810	75,686	8,678	33,118
	持 ち 家	69,930	43,057	770	26,074	101	3,551
	公営・公団・公社の借家	6,105	3	2	6,100	—	3,942
	民営の借家	42,758	1,781	976	39,980	8,151	23,687
	給 与 住 宅	3,802	192	62	3,532	426	1,938
	間 借 り	1,012	459	15	538	70	281
世 帯 人 員	総 数	279,787	123,479	3,884	152,264	14,598	58,059
	主 世 帯	278,114	122,555	3,858	151,541	14,503	57,734
	持 ち 家	184,693	117,562	1,616	65,442	203	7,965
	公営・公団・公社の借家	12,123	4	4	12,115	—	7,470
	民営の借家	73,615	4,340	2,061	67,167	13,474	38,787
	給 与 住 宅	7,683	649	177	6,817	826	3,512
	間 借 り	1,673	924	26	723	95	325
1 世 帯 人 員 当 た り	総 数	2.3	2.7	2.1	2.0	1.7	1.7
	主 世 帯	2.3	2.7	2.1	2.0	1.7	1.7
	持 ち 家	2.6	2.7	2.1	2.5	2.0	2.2
	公営・公団・公社の借家	2.0	1.3	2.0	2.0	—	1.9
	民営の借家	1.7	2.4	2.1	1.7	1.7	1.6
	給 与 住 宅	2.0	3.4	2.9	1.9	1.9	1.8
	間 借 り	1.7	2.0	1.7	1.3	1.4	1.2

(各年10月1日現在)

平成22年			平成27年				令和2年			
世帯 人員	1世帯 当たり 人員	1人当 たり延べ 面積 (m ²)	世帯 数	世帯 人員	1世帯 当たり 人員	1人当 たり延べ 面積 (m ²)	世帯 数	世帯 人員	1世帯 当たり 人員	1人当 たり延べ 面積 (m ²)
269,613	2.4	...	116,575	274,388	2.4	...	124,953	281,518	2.3	...
267,366	2.4	...	114,507	271,583	2.4	...	123,607	279,787	2.3	...
265,432	2.4	...	113,800	270,208	2.4	...	122,595	278,114	2.3	...
172,172	2.8	...	66,057	179,955	2.7	...	69,930	184,693	2.6	...
15,545	2.2	...	6,510	13,623	2.1	...	6,105	12,123	2.0	...
68,972	1.9	...	37,925	68,796	1.8	...	42,758	73,615	1.7	...
8,743	2.4	...	3,308	7,834	2.4	...	3,802	7,683	2.0	...
1,934	2.1	...	707	1,375	1.9	...	1,012	1,673	1.7	...
2,247	1.1	...	2,068	2,805	1.4	...	1,346	1,731	1.3	...

資料：国勢調査報告

(令和2年10月1日現在)

共同住宅								その他
物全体の階数			(再掲)世帯が住んでいる階					
6～10階建	11～14階建	15階建以上	1・2階	3～5階	6～10階	11～14階	15階以上	
20,953	12,181	943	32,218	29,278	12,525	2,168	35	66
20,831	12,125	934	31,978	29,051	12,461	2,161	35	66
11,185	10,320	917	5,605	9,615	8,922	1,897	35	29
1,309	849	-	2,116	3,012	853	119	-	-
7,351	782	9	22,609	14,956	2,305	110	-	21
986	174	8	1,648	1,468	381	35	-	16
122	56	9	240	227	64	7	-	-
46,002	30,832	2,773	59,574	57,822	29,228	5,543	97	160
45,820	30,727	2,757	59,264	57,537	29,115	5,528	97	160
27,736	26,832	2,706	14,046	23,917	22,430	4,952	97	73
2,680	1,965	-	3,888	6,085	1,859	283	-	-
13,336	1,544	26	38,148	24,715	4,080	224	-	47
2,068	386	25	3,182	2,820	746	69	-	40
182	105	16	310	285	113	15	-	-
2.2	2.5	2.9	1.8	2.0	2.3	2.6	2.8	2.4
2.2	2.5	3.0	1.9	2.0	2.3	2.6	2.8	2.4
2.5	2.6	3.0	2.5	2.5	2.5	2.6	2.8	2.5
2.0	2.3	-	1.8	2.0	2.2	2.4	-	-
1.8	2.0	2.9	1.7	1.7	1.8	2.0	-	2.2
2.1	2.2	3.1	1.9	1.9	2.0	2.0	-	2.5
1.5	1.9	1.8	1.3	1.3	1.8	2.1	-	-

資料：国勢調査報告

第4章 労働・賃金

第4章 労働・賃金

賃金

令和4年の大阪府の常用労働者1人平均月間現金給与総額は、事業所規模30人以上では、383,871円でした。前年と比較すると、10,716円（2.9%）の増加となりました。

産業別にみると、「電気・ガス・熱供給・水道業」が最も高く、656,269円となっており、次いで、「学術研究, 専門・技術サービス業」が593,945円となっています。一方、最も低かったのは「宿泊業, 飲食サービス業」で、171,774円となっています。

雇用

令和4年の大阪府の常用労働者の雇用指数（令和2年平均=100）は、事業所規模30人以上では99.1で、前年より0.5ポイント減少しました。

令和4年の労働異動を入職率、離職率でみると、入職率が1.92%、離職率が1.92%で、入職率、離職率ともに同率となっています。これを産業大分類別にみると、入職超過は「情報通信業」や「建設業」などの5産業で、離職超過は「複合サービス事業」などの10産業です。

労働時間

令和4年の大阪府の常用労働者1人平均月間実労働時間数は、事業所規模30人以上では139.0時間で、前年より1.2時間(0.9%)増加しました。

産業別にみると、最も時間が長いのは「建設業」で167.2時間でした。次いで、「運輸業, 郵便業」の163.2時間、「製造業」の157.1時間、でした。また、所定外労働時間が最も長いのも「建設業」で19.9時間、次いで、「運輸業, 郵便業」で19.5時間となっています。

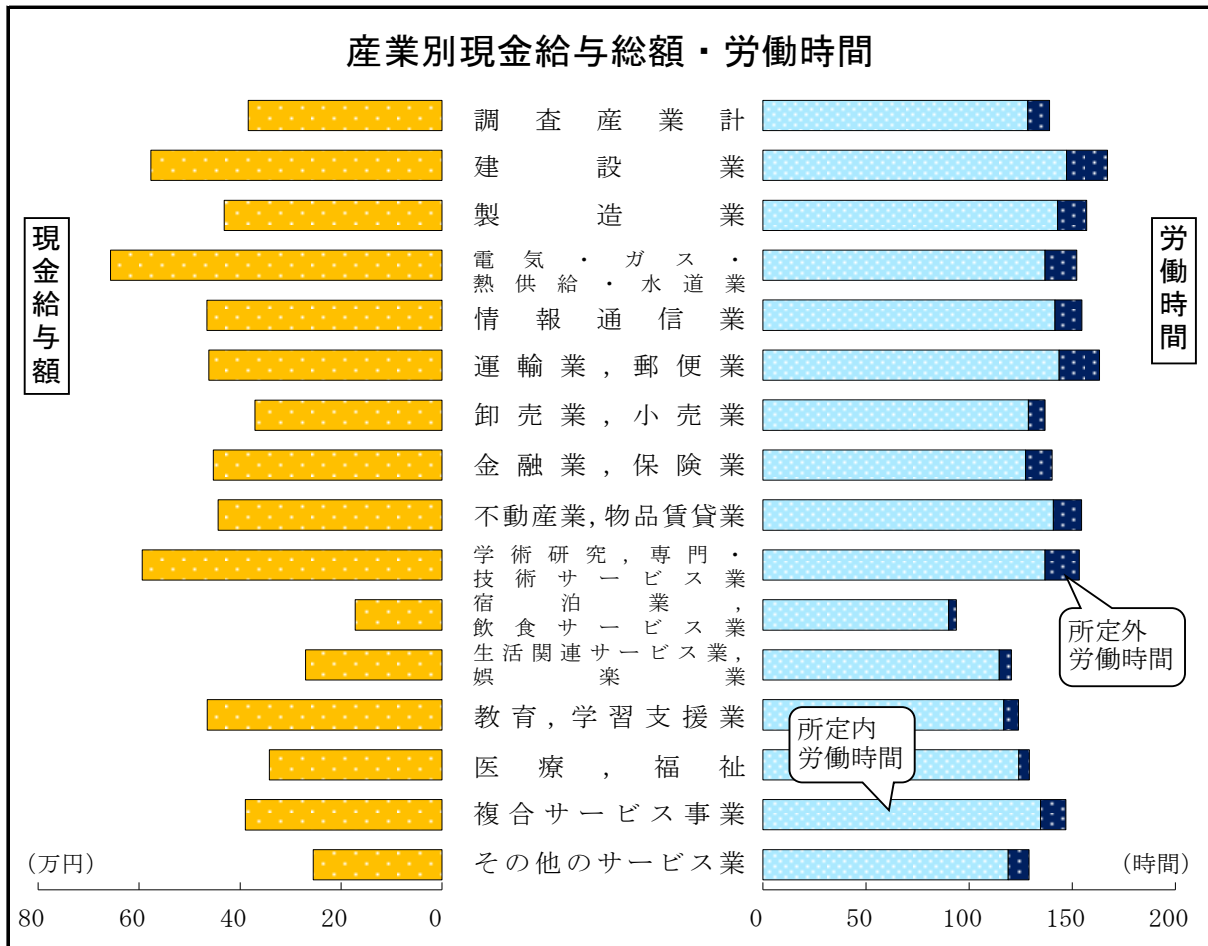

4-1. 一般職業紹介状況

区 分	平成30年度	令和元年度	令和2年度	令和3年度	令和4年度
新規求人数	51,934	48,635	37,671	39,457	43,223
新規求職者数	20,008	19,530	20,514	20,436	21,411
紹介件数	30,736	27,928	25,388	22,893	20,049
就職件数	6,536	5,435	4,323	4,242	4,033
充足数	5,548	4,777	3,652	3,743	3,581

注：茨木公共職業安定所管内の数値です。

資料：茨木公共職業安定所

4-2. 産業大分類別入職率及び離職率

(1) 入職率

(単位：%)

産 業	平成30年	令和元年	令和2年	令和3年	令和4年
調査産業計	1.97	2.01	1.83	1.66	1.92
建設業	1.69	1.62	1.50	1.02	1.14
製造業	1.28	1.14	0.93	0.93	1.01
電気・ガス・ 熱供給・水道業	0.86	0.70	0.44	0.73	0.55
情報通信業	1.25	1.67	1.54	1.49	1.89
運輸業，郵便業	2.03	2.45	2.37	1.62	2.12
卸売業，小売業	1.42	1.32	1.39	1.37	1.40
金融業，保険業	1.72	1.53	1.31	1.80	1.37
不動産業，物品賃貸業	1.64	1.98	1.28	1.29	1.39
学術研究，専門・ 技術サービス業	1.48	1.53	1.37	1.00	1.00
宿泊業， 飲食サービス業	3.92	3.79	2.81	2.57	3.50
生活関連サービス業， 娯楽業	2.51	2.72	1.91	1.87	2.64
教育，学習支援業	2.26	2.17	2.21	1.93	2.46
医療，福祉	2.19	2.08	1.86	1.43	1.72
複合サービス事業	2.06	2.38	1.61	0.81	1.02
その他のサービス業	2.76	3.22	3.10	3.19	3.38

注：大阪府・規模30人以上の数値です。

資料：毎月勤労統計調査地方調査報告

(2) 離職率

(単位：%)

産 業	平成30年	令和元年	令和2年	令和3年	令和4年
調査産業計	1.88	1.95	1.84	1.74	1.92
建設業	1.22	1.49	1.26	1.13	1.10
製造業	1.10	1.11	0.99	1.04	1.05
電気・ガス・ 熱供給・水道業	0.76	0.67	0.90	0.67	0.63
情報通信業	1.41	1.32	1.19	1.64	1.24
運輸業，郵便業	1.92	2.36	2.33	1.84	2.18
卸売業，小売業	1.53	1.50	1.46	1.46	1.55
金融業，保険業	1.55	1.76	1.59	2.05	1.83
不動産業，物品賃貸業	1.49	1.28	1.28	1.06	1.47
学術研究，専門・ 技術サービス業	1.55	1.66	1.23	1.07	1.13
宿泊業， 飲食サービス業	3.99	3.50	2.99	2.83	3.24
生活関連サービス業， 娯楽業	2.85	2.57	2.06	1.76	2.82
教育，学習支援業	1.91	2.27	2.27	1.84	2.47
医療，福祉	1.92	2.08	1.86	1.43	1.67
複合サービス事業	2.01	2.14	1.76	1.25	1.48
その他のサービス業	2.75	2.88	3.03	3.16	3.31

注：大阪府・規模30人以上の数値です。

資料：毎月勤労統計調査地方調査報告

4-3. 産業大分類別賃金（現金給与総額）指数

(令和2年平均=100)

産 業		平成30年	令和元年	令和2年	令和3年	令和4年
名 目	調査産業計	102.8	101.3	100.0	101.1	103.9
	建設業	96.7	95.3	100.0	97.2	97.6
	製造業	103.2	102.6	100.0	99.4	102.5
	電気・ガス・ 熱供給・水道業	97.5	97.5	100.0	107.3	101.2
	前年比 (%)					
	調査産業計	0.2	△1.5	△1.2	1.0	2.8
	建設業	△10.2	△1.3	4.8	△2.8	0.4
	製造業	3.1	△0.7	△2.5	△0.5	3.1
	電気・ガス・ 熱供給・水道業	2.9	0.1	2.6	7.3	△5.7
	実 質	調査産業計	103.3	101.1	100.0	102.0
建設業		97.2	95.1	100.0	98.1	95.7
製造業		103.7	102.4	100.0	100.3	100.5
電気・ガス・ 熱供給・水道業		98.0	97.3	100.0	108.3	99.2
前年比 (%)						
調査産業計		△0.7	△2.2	△1.0	2.0	△0.1
建設業		△11.0	△1.9	5.0	△1.9	△2.4
製造業		2.1	△1.4	△2.3	0.3	0.2
電気・ガス・ 熱供給・水道業		2.0	△0.6	2.8	8.3	△8.4

注：大阪府・規模30人以上の数値です。

資料：毎月勤労統計調査地方調査報告

4-4. 産業大分類別常用労働者 1人平均月間現金給与額

(1) 現金給与総額

(単位：円)

産 業	平成30年	令和元年	令和2年	令和3年	令和4年
調査産業計	379,983	374,168	369,194	373,155	383,871
建設業	572,462	563,927	591,502	573,227	576,523
製造業	434,541	431,192	420,142	417,002	431,342
電気・ガス・ 熱供給・水道業	632,502	632,339	646,253	696,371	656,269
情報通信業	569,509	490,343	484,276	482,466	465,745
運輸業，郵便業	388,702	381,152	374,430	391,410	461,839
卸売業，小売業	356,018	344,648	352,626	363,048	370,537
金融業，保険業	469,657	455,527	462,401	454,458	452,985
不動産業，物品賃貸業	454,473	430,489	414,990	435,503	443,158
学術研究，専門・技術 サービス業	520,100	583,661	561,047	562,810	593,945
宿泊業， 飲食サービス業	163,455	171,438	161,689	123,144	171,774
生活関連サービス業， 娯楽業	236,248	245,639	224,950	218,890	270,065
教育，学習支援業	453,851	422,470	431,308	453,145	465,282
医療，福祉	337,355	351,728	332,963	354,015	341,731
複合サービス事業	425,666	419,418	401,159	388,660	389,386
その他のサービス業	259,019	257,023	247,379	243,179	255,252

注：大阪府・規模30人以上の数値です。

資料：毎月勤労統計調査地方調査報告

(2) 定期給与

(単位：円)

産 業	平成30年	令和元年	令和2年	令和3年	令和4年
調 査 産 業 計	298,470	297,353	295,199	298,292	304,354
建 設 業	418,926	412,935	427,148	432,174	421,908
製 造 業	333,572	333,995	326,005	329,345	337,566
電 気 ・ ガ ス ・ 熱 供 給 ・ 水 道 業	440,898	439,655	448,335	476,141	471,668
情 報 通 信 業	417,058	382,458	375,585	379,163	369,778
運 輸 業 , 郵 便 業	316,931	308,793	303,887	319,605	367,309
卸 売 業 , 小 売 業	276,748	271,254	280,545	286,628	286,571
金 融 業 , 保 険 業	362,890	360,446	347,626	346,422	341,361
不 動 産 業 , 物 品 賃 貸 業	348,740	342,601	325,277	335,405	340,715
学 術 研 究 , 専 門 ・ 技 術 サ ー ビ ス 業	389,196	419,528	409,306	415,348	431,017
宿 泊 業 , 飲 食 サ ー ビ ス 業	145,039	154,335	155,380	118,250	151,616
生 活 関 連 サ ー ビ ス 業 , 娯 楽 業	193,940	202,991	205,765	200,226	240,966
教 育 , 学 習 支 援 業	340,845	323,406	327,424	345,077	356,401
医 療 , 福 祉	282,432	293,967	284,022	295,000	288,380
複 合 サ ー ビ ス 事 業	333,008	327,928	317,456	306,989	308,412
そ の 他 の サ ー ビ ス 業	221,185	223,594	219,822	210,909	217,765

注：大阪府・規模30人以上の数値です。

資料：毎月勤労統計調査地方調査報告

(3) 超過労働給与

(単位：円)

産 業	平成30年	令和元年	令和2年	令和3年	令和4年
調 査 産 業 計	23,681	22,867	20,310	22,257	23,643
建 設 業	34,363	31,171	40,545	48,603	47,557
製 造 業	31,274	30,058	26,348	27,708	30,967
電 気 ・ ガ ス ・ 熱 供 給 ・ 水 道 業	50,943	44,624	43,714	49,683	51,951
情 報 通 信 業	34,978	34,569	33,298	37,008	29,063
運 輸 業 , 郵 便 業	45,555	41,354	35,031	42,525	46,173
卸 売 業 , 小 売 業	12,376	15,423	12,659	14,292	14,928
金 融 業 , 保 険 業	26,405	27,140	33,613	34,813	27,576
不 動 産 業 , 物 品 賃 貸 業	24,848	23,952	25,751	29,551	29,658
学 術 研 究 , 専 門 ・ 技 術 サ ー ビ ス 業	37,411	40,337	33,692	36,858	43,450
宿 泊 業 , 飲 食 サ ー ビ ス 業	9,319	9,641	6,160	3,817	5,771
生 活 関 連 サ ー ビ ス 業 , 娯 楽 業	8,706	9,963	4,513	6,175	8,683
教 育 , 学 習 支 援 業	16,016	5,414	6,625	6,354	13,038
医 療 , 福 祉	20,526	21,124	16,202	19,081	20,663
複 合 サ ー ビ ス 事 業	19,626	22,641	23,148	19,446	25,650
そ の 他 の サ ー ビ ス 業	20,500	18,673	14,594	13,540	16,919

注：大阪府・規模30人以上の数値です。

資料：毎月勤労統計調査地方調査報告

4-5. 産業大分類別常用労働者の雇用指数

(令和2年平均=100)

産 業	平成30年	令和元年	令和2年	令和3年	令和4年
調 査 産 業 計	99.3	100.2	100.0	99.6	99.1
建 設 業	95.1	97.5	100.0	100.5	99.7
製 造 業	100.0	101.3	100.0	98.5	98.2
電 気 ・ ガ ス ・ 熱 供 給 ・ 水 道 業	104.9	104.4	100.0	99.5	98.7
前 年 比 (%)					
調 査 産 業 計	1.0	0.8	△0.1	△0.4	△0.5
建 設 業	4.4	2.5	2.5	0.5	△0.8
製 造 業	2.6	1.4	△1.3	△1.6	△0.3
電 気 ・ ガ ス ・ 熱 供 給 ・ 水 道 業	1.1	△0.5	△4.3	△0.5	△0.8

注：大阪府・規模30人以上の数値です。

資料：毎月勤労統計調査地方調査報告

4-6. 産業大分類別常用労働者 1人平均月間実労働時間数

(単位：時間)

区 分	平成30年	令和元年	令和2年	令和3年	令和4年
調 査 産 業 計	143.8	141.9	137.0	137.8	139.0
所 定 外	11.5	11.6	10.0	10.3	10.6
建 設 業	173.5	170.8	170.8	173.5	167.2
所 定 外	19.8	18.6	20.5	23.8	19.9
製 造 業	158.6	157.9	153.3	155.6	157.1
所 定 外	15.2	15.2	12.2	12.2	14.2
電 気 ・ ガ ス ・ 熱 供 給 ・ 水 道 業	153.9	144.8	144.2	152.0	152.3
所 定 外	15.1	12.1	11.7	13.8	15.4
情 報 通 信 業	155.7	153.0	153.0	157.4	154.7
所 定 外	13.8	14.6	14.9	16.5	13.0
運 輸 業 , 郵 便 業	168.6	159.7	153.3	155.7	163.2
所 定 外	22.5	20.7	18.6	18.5	19.5
卸 売 業 , 小 売 業	135.5	136.7	134.7	136.0	136.9
所 定 外	6.4	8.1	7.0	8.2	8.1
金 融 業 , 保 険 業	145.2	142.3	141.4	140.3	140.3
所 定 外	11.8	12.0	13.9	14.3	12.9
不 動 産 業 , 物 品 賃 貸 業	160.2	152.5	147.1	150.8	154.5
所 定 外	14.6	12.3	12.0	13.1	13.6
学 術 研 究 , 専 門 ・ 技 術 サ ー ビ ス 業	158.1	153.5	150.1	154.4	153.4
所 定 外	18.5	15.6	12.1	14.7	16.5
宿 泊 業 , 飲 食 サ ー ビ ス 業	102.6	106.6	96.3	81.7	93.9
所 定 外	5.2	6.7	4.6	3.4	3.8
生 活 関 連 サ ー ビ ス 業 , 娯 楽 業	114.9	110.6	94.8	100.7	120.6
所 定 外	4.8	7.4	4.6	5.5	5.9
教 育 , 学 習 支 援 業	136.7	133.6	122.1	119.3	124.0
所 定 外	12.2	13.4	8.4	6.8	7.1
医 療 , 福 祉	136.0	134.4	128.7	134.5	129.3
所 定 外	5.9	6.1	5.3	5.5	5.2
複 合 サ ー ビ ス 業	145.5	142.3	145.8	143.9	147.0
所 定 外	9.2	10.1	10.2	8.7	12.3
そ の 他 の サ ー ビ ス 業	137.7	135.5	129.9	125.9	129.1
所 定 外	11.7	10.4	8.6	7.9	10.1

注：大阪府・規模30人以上の数値です。

資料：毎月勤労統計調査地方調査報告

4-7. 産業別労働組合数及び組合員数

(1) 組合数

(各年6月30日現在)

区 分	平成30年	令和元年	令和2年	令和3年	令和4年
総 数	122	122	118	111	111
農 林 漁 業	—	—	—	—	—
鉱 業 ・ 採 石 業 ・ 砂 利 採 取 業	—	—	—	—	—
建 設 業	3	3	3	3	3
製 造 業	23	22	20	18	17
電 気 ・ ガ ス ・ 熱 供 給 ・ 水 道 業	2	2	2	2	2
情 報 通 信 業	1	1	—	—	—
運 輸 業 ， 郵 便 業	29	31	31	30	30
卸 売 ・ 小 売 業	11	12	10	11	12
金 融 ・ 保 険 業	13	13	12	12	12
不 動 産 業	—	—	1	—	—
学 術 研 究 ， 専 門 ・ 技 術 サ ー ビ ス 業	4	4	4	3	3
宿 泊 業 ， 飲 食 サ ー ビ ス 業	—	—	—	—	—
生 活 関 連 サ ー ビ ス 業 ， 娯 楽 業	4	4	4	4	4
教 育 ， 学 習 支 援 業	10	11	11	10	10
医 療 ， 福 祉	5	4	5	4	3
複 合 サ ー ビ ス 事 業	1	1	1	—	—
サ ー ビ ス 業	5	4	4	4	4
公 務	7	7	6	6	7
分 類 不 能 の 産 業	4	3	4	4	4

資料：大阪府商工労働部雇用推進室労働環境課

(2) 組合員数

(各年6月30日現在)

区 分	平成30年	令和元年	令和2年	令和3年	令和4年
総 数	11,418	11,135	11,776	16,853	16,401
農 林 漁 業	—	—	—	—	—
鉱 業 ・ 採 石 業 ・ 砂 利 採 取 業	—	—	—	—	—
建 設 業	1,077	1,108	1,137	1,168	1,167
製 造 業	2,482	2,382	2,323	2,290	2,260
電 気 ・ ガ ス ・ 熱 供 給 ・ 水 道 業	23	21	19	18	18
情 報 通 信 業	1	—	—	—	—
運 輸 業 , 郵 便 業	3,698	3,744	4,339	4,230	3,447
卸 売 ・ 小 売 業	424	433	456	5,716	6,171
金 融 ・ 保 険 業	1,242	1,229	1,202	1,210	1,189
不 動 産 業	—	—	16	—	—
学 術 研 究 , 専 門 ・ 技 術 サ ー ビ ス 業	91	99	87	68	59
宿 泊 業 , 飲 食 サ ー ビ ス 業	—	—	—	—	—
生 活 関 連 サ ー ビ ス 業 , 娯 楽 業	63	62	61	56	54
教 育 , 学 習 支 援 業	1,066	1,016	956	988	935
医 療 ・ 福 祉	414	211	255	238	229
複 合 サ ー ビ ス 事 業	30	30	30	—	—
サ ー ビ ス 業	251	257	252	274	265
公 務	395	390	379	349	340
分 類 不 能 の 産 業	161	153	264	248	267

資料：大阪府商工労働部雇用推進室労働環境課

第5章 事業所

第5章 事業所

概況

令和3年6月に実施された経済センサス-活動調査の結果によると、本市の事業所数は8,945事業所、従業者数は107,328人でした。また、令和元年度に実施された経済センサス-基礎調査の結果によると、平成28年経済センサス-活動調査以降の本市の新規把握事業所数は855事業所、従業者数は7,874人でした。

(経済センサス-活動調査では、公務及び公営事業所は調査対象外です。)

産業分類別状況

令和3年経済センサス-活動調査結果において、産業大分類別に事業所数をみると、「卸売業、小売業」が2,037事業所で最も多く、全体の22.8%を占めており、次いで「不動産業、物品賃貸業」が1,181事業所（構成比13.2%）、「医療、福祉」が1,031事業所（同11.5%）、「宿泊業、飲食サービス業」が958事業所（同10.7%）となっており、この4業種で全体の約6割を占めています。従業者数をみると、事業所数と同じく「卸売業、小売業」が23,881人で最も多く、全体の22.3%となっており、次いで「医療・福祉」が17,298人（構成比16.1%）、「運輸業、郵便業」が12,840人（同12.0%）となっており、この3業種で全体の約5割を占めています。また、産業3部門別にみると、第3次産業は、事業所数が7,810事業所（構成比87.3%）、従業者数が90,932人（同84.7%）となっており、本市では第3次産業の割合が高くなっています。

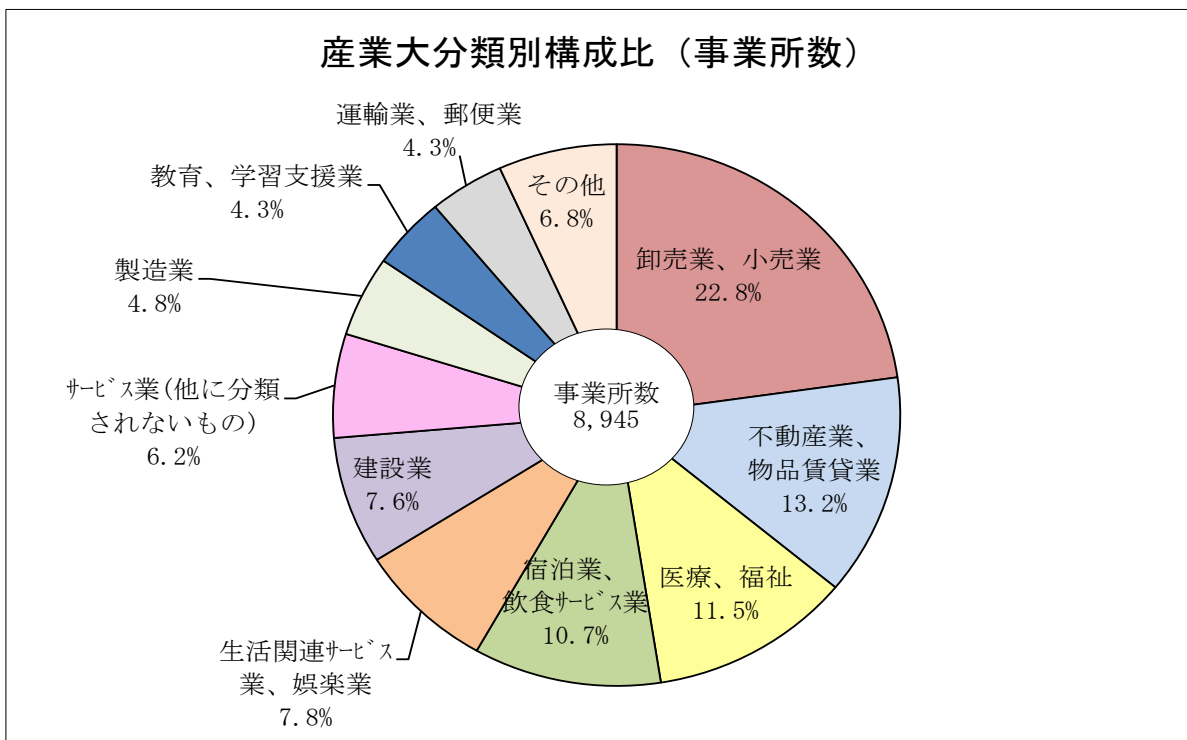

経営組織別状況

令和3年経済センサス-活動調査において、経営組織別に事業所数をみると、「法人経営」が6,186事業所（構成比69.2%）で、「個人経営」が2,704事業所（同30.2%）となっています。また、産業大分類別の経営組織の状況は、「宿泊業、飲食サービス業」、「生活関連サービス業、娯楽業」の2業種で、「個人経営」の割合が法人や法人でない団体よりも高く、その他の産業では、「法人経営」の割合が個人経営や法人でない団体を上回っています。

次に、経営組織別に従業者数をみると、「法人経営」の従業者が91.9%を占め、「個人経営」の従業者は8.0%となっています。

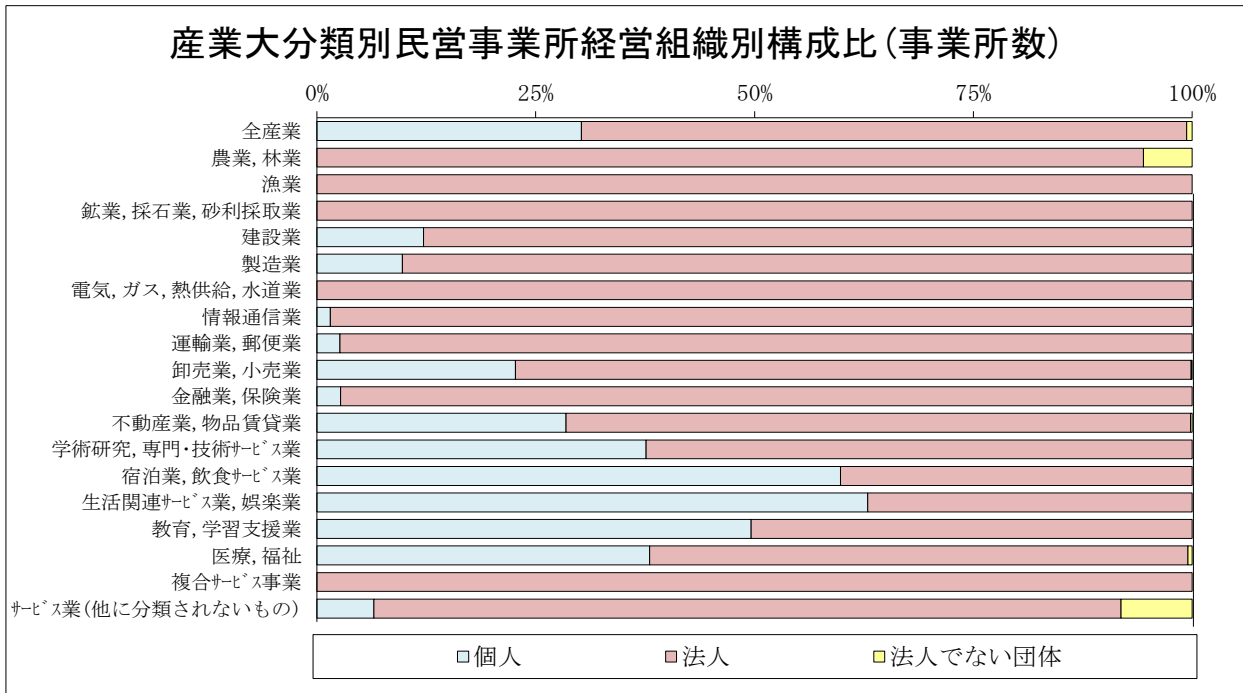

従業者規模別状況

令和3年経済センサス-活動調査において、従業者規模別に事業所数をみると、「1～4人」が4,819事業所で全体の53.9%を占めています。次いで、「5～9人」が1,719事業所(構成比19.2%)、「10～19人」が1,159事業所(同13.0%)となり、従業者数1～19人の事業所で全体の8割以上を占めており、比較的に小規模な事業所が多い分布となっています。

また、産業大分類別に従業者規模をみると「運輸業・郵便業」では「20人以上」の規模が最も多く、「複合サービス業」では「5～9人」の規模が、「不動産業・物品賃借業」では「1～4人以上」の規模が多くなっています。

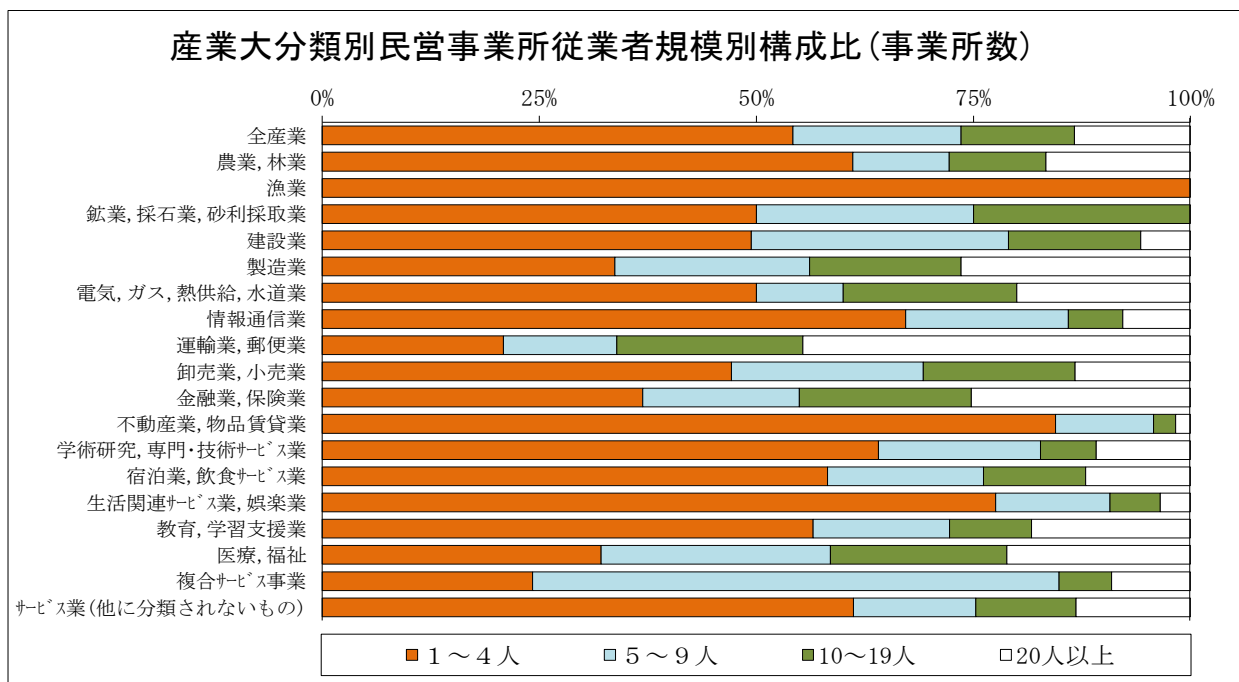

5-1. 事業所数及び従業者数

(1) 事業所数

(6月1日現在)

産業大分類		令和3年
総 数		8,945
第 一 次 産 業	農 業 , 林 業	18
	漁 業	1
第 二 次 産 業	鉱業,採石業,砂利採取業	4
	建 設 業	682
	製 造 業	430
第 三 次 産 業	電気・ガス・熱供給・水道業	11
	情 報 通 信 業	66
	運 輸 業 , 郵 便 業	384
	卸 売 業 , 小 売 業	2,037
	金 融 業 , 保 険 業	112
	不 動 産 業 , 物 品 賃 貸 業	1,181
	学術研究,専門・技術サービス業	359
	宿 泊 業 , 飲 食 サービス業	958
	生活関連サービス業,娯楽業	699
	教 育 , 学 習 支 援 業	385
	医 療 , 福 祉	1,031
	複 合 サービス 事業	33
サービス業(他に分類されないもの)	554	

資料：経済センサス - 活動調査報告

(2) 従業者数

(6月1日現在)

産業大分類		令和3年		
		男	女	
総数		107,328	57,316	48,703
第一次産業	農業, 林業	164	113	51
	漁業	1	1	—
第二次産業	鉱業, 採石業, 砂利採取業	32	29	3
	建設業	5,113	4,020	1,089
	製造業	11,086	7,377	3,709
第三次産業	電気・ガス・熱供給・水道業	158	156	2
	情報通信業	1,387	882	505
	運輸業, 郵便業	12,840	9,863	2,977
	卸売業, 小売業	23,881	12,094	11,627
	金融業, 保険業	1,959	697	1,245
	不動産業, 物品賃貸業	3,945	2,171	1,774
	学術研究, 専門・技術サービス業	5,168	3,268	1,898
	宿泊業, 飲食サービス業	8,064	3,135	4,710
	生活関連サービス業, 娯楽業	3,252	1,515	1,737
	教育, 学習支援業	5,717	2,481	3,198
	医療, 福祉	17,298	4,910	11,556
	複合サービス事業	308	162	146
サービス業(他に分類されないもの)	6,955	4,442	2,476	

注：1) 公務及び公営事業所は含みません。

資料：経済センサス - 活動調査報告

2) 従業者数の総数は男女別の不詳を含みます。

5-2. 経営組織別事業所数及び従業者数

区 分	総 数		個 人	
	事業所数	従業者数	事業所数	従業者数
全 産 業	8,945	107,328	2,704	8,534
A 農 業 , 林 業	18	164	—	—
B 漁 業	1	1	—	—
C 鉱 業 , 採 石 業 , 砂 利 採 取 業	4	32	—	—
D 建 設 業	682	5,113	83	277
E 製 造 業	430	11,086	42	135
F 電 気 ・ ガ ス ・ 熱 供 給 ・ 水 道 業	11	158	—	—
G 情 報 通 信 業	66	1,387	1	2
H 運 輸 業 , 郵 便 業	384	12,840	10	22
I 卸 売 業 , 小 売 業	2,037	23,881	462	1,820
J 金 融 業 , 保 険 業	112	1,959	3	5
K 不 動 産 業 , 物 品 賃 貸 業	1,181	3,945	336	526
L 学 術 研 究 , 専 門 ・ 技 術 サ ー ビ ス 業	359	5,168	135	388
M 宿 泊 業 , 飲 食 サ ー ビ ス 業	958	8,064	573	1,685
N 生 活 関 連 サ ー ビ ス 業 , 娯 楽 業	699	3,252	440	826
O 教 育 , 学 習 支 援 業	385	5,717	191	560
P 医 療 , 福 祉	1,031	17,298	392	2,220
Q 複 合 サ ー ビ ス 事 業	33	308	—	—
R サ ー ビ ス 業 (他 に 分 類 さ れ な い も の)	554	6,955	36	68

注：公務及び公営事業所は含みません。

5-3. 経営組織別新規把握事業所数及び従業者数（令和元年経済

区 分	総 数		個 人	
	事業所数	従業者数	事業所数	従業者数
全 産 業	855	7,874	147	557
A 農 業 , 林 業	6	21	—	—
B 漁 業	1	1	—	—
C 鉱 業 , 採 石 業 , 砂 利 採 取 業	—	—	—	—
D 建 設 業	93	611	2	6
E 製 造 業	28	217	3	4
F 電 気 ・ ガ ス ・ 熱 供 給 ・ 水 道 業	—	—	—	—
G 情 報 通 信 業	18	51	—	—
H 運 輸 業 , 郵 便 業	28	901	—	—
I 卸 売 業 , 小 売 業	135	1,944	24	139
J 金 融 業 , 保 険 業	17	76	—	—
K 不 動 産 業 , 物 品 賃 貸 業	165	533	2	4
L 学 術 研 究 , 専 門 ・ 技 術 サ ー ビ ス 業	59	253	12	41
M 宿 泊 業 , 飲 食 サ ー ビ ス 業	56	364	36	125
N 生 活 関 連 サ ー ビ ス 業 , 娯 楽 業	46	176	23	47
O 教 育 , 学 習 支 援 業	37	273	19	45
P 医 療 , 福 祉	85	1,689	22	138
Q 複 合 サ ー ビ ス 事 業	—	—	—	—
R サ ー ビ ス 業 (他 に 分 類 さ れ な い も の)	81	764	4	8

注：1) 平成28年経済センサス - 活動調査以降の新規把握事業所数及び従業者数に関する集計です。

2) 令和元年経済センサス - 基礎調査の調査期間は、令和元年6月1日から令和2年3月31日までです。

(令和3年6月1日現在)

法人		法人でない団体		産業分類
事業所数	従業者数	事業所数	従業者数	
6,186	98,583	55	211	総数
17	141	1	23	A
1	1	—	—	B
4	32	—	—	C
599	4,836	—	—	D
388	10,951	—	—	E
11	158	—	—	F
65	1,385	—	—	G
374	12,818	—	—	H
1,573	22,048	2	13	I
109	1,954	—	—	J
843	3,417	2	2	K
224	4,780	—	—	L
385	6,379	—	—	M
259	2,426	—	—	N
194	5,157	—	—	O
634	15,026	5	52	P
33	308	—	—	Q
473	6,766	45	121	R

資料：経済センサス - 活動調査報告

センサス - 基礎調査結果より)

法人		法人でない団体		産業分類
事業所数	従業者数	事業所数	従業者数	
698	7,244	10	73	総数
6	21	—	—	A
1	1	—	—	B
—	—	—	—	C
91	605	—	—	D
25	213	—	—	E
—	—	—	—	F
18	51	—	—	G
28	901	—	—	H
111	1,805	—	—	I
17	76	—	—	J
163	529	—	—	K
47	212	—	—	L
20	239	—	—	M
23	129	—	—	N
17	227	1	1	O
62	1,526	1	25	P
—	—	—	—	Q
69	709	8	47	R

資料：経済センサス - 基礎調査報告

5-4. 産業大分類別、従業者規模別事業所数及び従業者数(民営)

区 分	総 数		1～4人		5～9人		10～
	事業所数	従業者数	事業所数	従業者数	事業所数	従業者数	事業所数
全 産 業	8,945	107,328	4,819	9,936	1,719	11,461	1,159
A 農 業 , 林 業	18	164	11	27	2	15	2
B 漁 業	1	1	1	1	—	—	—
C 鉱 業 , 採 石 業 , 砂 利 採 取 業	4	32	2	7	1	9	1
D 建 設 業	682	5,113	337	821	202	1,329	104
E 製 造 業	430	11,086	143	310	95	653	74
F 電 気 ・ ガ ス ・ 熱 供 給 ・ 水 道 業	11	158	5	12	1	6	2
G 情 報 通 信 業	66	1,387	43	88	12	75	4
H 運 輸 業 , 郵 便 業	384	12,840	80	174	50	346	82
I 卸 売 業 , 小 売 業	2,037	23,881	953	2,054	446	2,993	353
J 金 融 業 , 保 険 業	112	1,959	41	83	20	133	22
K 不 動 産 業 , 物 品 賃 貸 業	1,181	3,945	995	1,999	133	818	30
L 学 術 研 究 , 専 門 ・ 技 術 サ ー ビ ス 業	359	5,168	230	457	67	455	23
M 宿 泊 業 , 飲 食 サ ー ビ ス 業	958	8,064	554	1,128	171	1,125	112
N 生 活 関 連 サ ー ビ ス 業 , 娯 楽 業	699	3,252	536	982	91	591	40
O 教 育 , 学 習 支 援 業	385	5,717	216	375	60	405	36
P 医 療 , 福 祉	1,031	17,298	330	745	271	1,854	209
Q 複 合 サ ー ビ ス 事 業	33	308	8	30	20	130	2
R サ ー ビ ス 業 (他 に 分 類 さ れ な い も の)	554	6,955	334	643	77	524	63

注：1) 公務及び公営事業所は含みません。

2) 従業者数には、他の会社などの別経営の事業所から出向または派遣されているなど、当該事業所から賃金や給与を支給されていない人は含みません。

(令和3年6月1日現在)

19人		20～29人		30～49人		50～99人		100人以上		派遣・下請従業者のみ		区分
従業者数	事業所数	従業者数	事業所数	従業者数	事業所数	従業者数	事業所数	従業者数	事業所数	従業者数	事業所数	
15,672	468	11,195	375	14,122	223	15,184	123	29,758	59	—	—	全産業
28	2	44	—	—	1	50	—	—	—	—	—	A
—	—	—	—	—	—	—	—	—	—	—	—	B
16	—	—	—	—	—	—	—	—	—	—	—	C
1,341	21	502	9	351	7	504	2	265	—	—	—	D
1,032	34	824	28	1,105	25	1,783	25	5,379	6	—	—	E
27	—	—	—	—	2	113	—	—	1	—	—	F
57	2	40	1	35	1	86	1	1,006	2	—	—	G
1,131	54	1,268	49	1,831	45	3,023	23	5,067	1	—	—	H
4,846	119	2,826	74	2,767	51	3,422	25	4,973	16	—	—	I
314	8	194	14	508	3	175	3	552	1	—	—	J
394	11	262	6	220	2	122	1	130	3	—	—	K
312	12	291	8	330	9	583	10	2,740	—	—	—	L
1,517	62	1,505	32	1,217	19	1,269	2	303	6	—	—	M
523	7	170	12	436	3	237	2	313	8	—	—	N
488	17	413	40	1,536	6	384	7	2,116	3	—	—	O
2,780	96	2,316	71	2,621	37	2,622	13	4,360	4	—	—	P
29	2	51	—	—	1	68	—	—	—	—	—	Q
837	21	489	31	1,165	11	743	9	2,554	8	—	—	R

資料：経済センサス - 活動調査報告

5-5. 産業中分類別、経営組織別事業所数及び従業者数（民営）

（令和3年6月1日現在）

産 業 分 類	総 数		個 人		法 人		法人でない団体	
	事業所数	従業者数	事業所数	従業者数	事業所数	従業者数	事業所数	従業者数
全 産 業	8,945	107,328	2,704	8,534	6,186	98,583	55	211
A 農 業 , 林 業	18	164	—	—	17	141	1	23
01 農 業	17	163	—	—	16	140	1	23
02 林 業	1	1	—	—	1	1	—	—
B 漁 業	1	1	—	—	1	1	—	—
03 漁 業（水産養殖業を除く）	—	—	—	—	—	—	—	—
04 水 産 養 殖 業	1	1	—	—	1	1	—	—
C 鉱 業 , 採 石 業 , 砂 利 採 取 業	4	32	—	—	4	32	—	—
05 鉱 業 , 採 石 業 , 砂 利 採 取 業	4	32	—	—	4	32	—	—
D 建 設 業	682	5,113	83	277	599	4,836	—	—
06 総 合 工 事 業	313	2,454	30	75	283	2,379	—	—
07 職 別 工 事 業（設備工事業を除く）	197	1,512	35	148	162	1,364	—	—
08 設 備 工 事 業	172	1,147	18	54	154	1,093	—	—
E 製 造 業	430	11,086	42	135	388	10,951	—	—
09 食 料 品 製 造 業	43	2,564	4	35	39	2,529	—	—
10 飲 料 ・ た ば こ ・ 飼 料 製 造 業	3	105	—	—	3	105	—	—
11 織 維 工 業	23	122	6	19	17	103	—	—
12 木 材 ・ 木 製 品 製 造 業（家具を除く）	7	66	1	4	6	62	—	—
13 家 具 ・ 装 備 品 製 造 業	11	51	4	6	7	45	—	—
14 パ ル プ ・ 紙 ・ 紙 加 工 品 製 造 業	21	692	1	5	20	687	—	—
15 印 刷 ・ 同 関 連 業	17	171	5	7	12	164	—	—
16 化 学 工 業	28	1,312	—	—	28	1,312	—	—
17 石 油 製 品 ・ 石 炭 製 品 製 造 業	2	26	—	—	2	26	—	—
18 プ ラ ス チ ッ ク 製 品 製 造 業（別掲を除く）	40	1,652	5	24	35	1,628	—	—
19 ゴ ム 製 品 製 造 業	9	81	1	2	8	79	—	—
20 な め し 革 ・ 同 製 品 ・ 毛 皮 製 造 業	2	31	1	1	1	30	—	—
21 窯 業 ・ 土 石 製 品 製 造 業	22	268	1	2	21	266	—	—
22 鉄 鋼 業	8	345	—	—	8	345	—	—
23 非 鉄 金 属 製 造 業	—	—	—	—	—	—	—	—
24 金 属 製 品 製 造 業	51	1,304	5	6	46	1,298	—	—
25 は ん 用 機 械 器 具 製 造 業	20	325	1	1	19	324	—	—
26 生 産 用 機 械 器 具 製 造 業	45	848	2	7	43	841	—	—
27 業 務 用 機 械 器 具 製 造 業	9	72	1	6	8	66	—	—
28 電 子 部 品 ・ デ バ イ ス ・ 電 子 回 路 製 造 業	10	140	—	—	10	140	—	—
29 電 気 機 械 器 具 製 造 業	28	450	2	8	26	442	—	—
30 情 報 通 信 機 械 器 具 製 造 業	3	18	—	—	3	18	—	—
31 輸 送 用 機 械 器 具 製 造 業	11	329	—	—	11	329	—	—
32 そ の 他 の 製 造 業	17	114	2	2	15	112	—	—
F 電 気 ・ ガ ス ・ 熱 供 給 ・ 水 道 業	11	158	—	—	11	158	—	—
33 電 気 業	2	4	—	—	2	4	—	—
34 ガ ス 業	—	—	—	—	—	—	—	—
35 熱 供 給 業	1	1	—	—	1	1	—	—
36 水 道 業	8	153	—	—	8	153	—	—
G 情 報 通 信 業	66	1,387	1	2	65	1,385	—	—
37 通 信 業	5	29	—	—	5	29	—	—
38 放 送 業	1	—	—	—	1	—	—	—
39 情 報 サ ー ビ ス 業	35	272	—	—	35	272	—	—
40 イ ン タ ー ネット 附 随 サ ー ビ ス 業	11	1,025	—	—	11	1,025	—	—
41 映 像 ・ 音 声 ・ 文 字 情 報 制 作 業	14	61	1	2	13	59	—	—
H 運 輸 業 , 郵 便 業	384	12,840	10	22	374	12,818	—	—
42 鉄 道 業	—	—	—	—	—	—	—	—
43 道 路 旅 客 運 送 業	21	799	7	10	14	789	—	—
44 道 路 貨 物 運 送 業	256	9,368	2	3	254	9,365	—	—
45 水 運 業	—	—	—	—	—	—	—	—
46 航 空 運 輸 業	—	—	—	—	—	—	—	—
47 倉 庫 業	69	1,319	—	—	69	1,319	—	—

注：1）公務及び公営事業所は含みません。

2）産業分類別の結果では、回答内容の不備等により産業分類の格付が十分に行えなかった事業所（企業等）については、上位分類に含めて集計しているため、内訳の計と上位分類の数値が一致しない場合があります。

5-5. 産業中分類別、経営組織別事業所数及び従業者数（民営）
（続き）

産業分類	総数		個人		法人		法人でない団体	
	事業所数	従業者数	事業所数	従業者数	事業所数	従業者数	事業所数	従業者数
48 運輸に附帯するサービス業	37	922	1	9	36	913	—	—
49 郵便業（信書便事業を含む）	1	432	—	—	1	432	—	—
I 卸売業，小売業	2,037	23,881	462	1,820	1,573	22,048	2	13
50 各種商品卸売業	3	20	—	—	3	20	—	—
51 繊維・衣服等卸売業	24	109	3	5	21	104	—	—
52 飲食料品卸売業	223	4,021	7	17	216	4,004	—	—
53 建築材料，鉱物・金属材料等卸売業	119	1,063	7	10	112	1,053	—	—
54 機械器具卸売業	173	1,346	9	30	164	1,316	—	—
55 その他の卸売業	143	1,598	9	22	134	1,576	—	—
56 各種商品小売業	4	1,139	—	—	4	1,139	—	—
57 織物・衣服・身の回り品小売業	164	866	48	108	116	758	—	—
58 飲食料品小売業	402	7,317	154	1,035	247	6,270	1	12
59 機械器具小売業	234	1,597	86	178	148	1,419	—	—
60 その他の小売業	473	3,969	129	392	344	3,577	—	—
61 無店舗小売業	74	833	10	23	63	809	1	1
J 金融業，保険業	112	1,959	3	5	109	1,954	—	—
62 銀行業	23	500	—	—	23	500	—	—
63 協同組織金融業	12	471	—	—	12	471	—	—
64 貸金業，クレジットカード業等非預金信用機関	8	33	1	2	7	31	—	—
65 金融商品取引業，商品先物取引業	8	51	—	—	8	51	—	—
66 補助的金融業等	4	9	—	—	4	9	—	—
67 保険業（保険媒介代理業，保険サービス業を含む）	57	895	2	3	55	892	—	—
K 不動産業，物品賃貸業	1,181	3,945	336	526	843	3,417	2	2
68 不動産取引業	157	688	17	32	140	656	—	—
69 不動産賃貸業・管理業	965	2,613	317	489	646	2,122	2	2
70 物品賃貸業	59	644	2	5	57	639	—	—
L 学術研究，専門・技術サービス業	359	5,168	135	388	224	4,780	—	—
71 学術・開発研究機関	40	2,516	2	4	38	2,512	—	—
72 専門サービス業（他に分類されないもの）	176	1,054	97	289	79	765	—	—
73 広告業	5	40	—	—	5	40	—	—
74 技術サービス業（他に分類されないもの）	138	1,558	36	95	102	1,463	—	—
M 宿泊業，飲食サービス業	958	8,064	573	1,685	385	6,379	—	—
75 宿泊業	18	241	—	—	18	241	—	—
76 飲食店	830	6,443	553	1,599	277	4,844	—	—
77 持ち帰り・配達飲食サービス業	110	1,380	20	86	90	1,294	—	—
N 生活関連サービス業，娯楽業	699	3,252	440	826	259	2,426	—	—
78 洗濯・理容・美容・浴場業	527	1,357	400	743	127	614	—	—
79 その他の生活関連サービス業	87	395	22	47	65	348	—	—
80 娯楽業	85	1,500	18	36	67	1,464	—	—
O 教育，学習支援業	385	5,717	191	560	194	5,157	—	—
81 学校教育	59	3,807	—	—	59	3,807	—	—
82 その他の教育，学習支援業	326	1,910	191	560	135	1,350	—	—
P 医療，福祉	1,031	17,298	392	2,220	634	15,026	5	52
83 医療業	615	9,529	383	2,168	232	7,361	—	—
84 保健衛生	10	91	1	2	9	89	—	—
85 社会保険・社会福祉・介護事業	406	7,678	8	50	393	7,576	5	52
Q 複合サービス事業	33	308	—	—	33	308	—	—
86 郵便局	28	161	—	—	28	161	—	—
87 協同組合（他に分類されないもの）	5	147	—	—	5	147	—	—
R サービス業（他に分類されないもの）	554	6,955	36	68	473	6,766	45	121
88 廃棄物処理業	19	253	—	—	19	253	—	—
89 自動車整備業	49	575	20	33	29	542	—	—
90 機械等修理業（別掲を除く）	67	1,068	10	17	57	1,051	—	—
91 職業紹介・労働者派遣業	24	1,147	—	—	24	1,147	—	—
92 その他の事業サービス業	163	3,145	6	18	157	3,127	—	—
93 政治・経済・文化団体	70	306	—	—	43	203	27	103
94 宗教	142	414	—	—	140	412	2	2
95 その他のサービス業	19	41	—	—	3	25	16	16

資料：経済センサス - 活動調査報告

第6章 農 林 業

第6章 農林業

農家・耕地面積

令和2年実施の農林業センサス（2月1日現在）によると、農家総数は、1,102戸で、前回（平成27年）から比べると137戸（11.1%）減少しています。このうち販売農家（経営耕地面積（自ら耕作している耕地面積）30a以上または農産物販売金額50万円以上の農家）は、477戸で、前回と比べて84戸（15.0%）の減少となっています。また、自給的農家（経営耕地面積30a未満かつ農産物販売金額50万円未満の農家）は、625戸で、前回と比べて53戸（7.8%）の減少となっています。

経営耕地面積は、39,157aで、前回から5,843a（13.0%）減少しています。このうち販売農家の経営耕地面積は、27,871aで、全体の71.2%を占めています。

農家数・経営耕地面積の推移

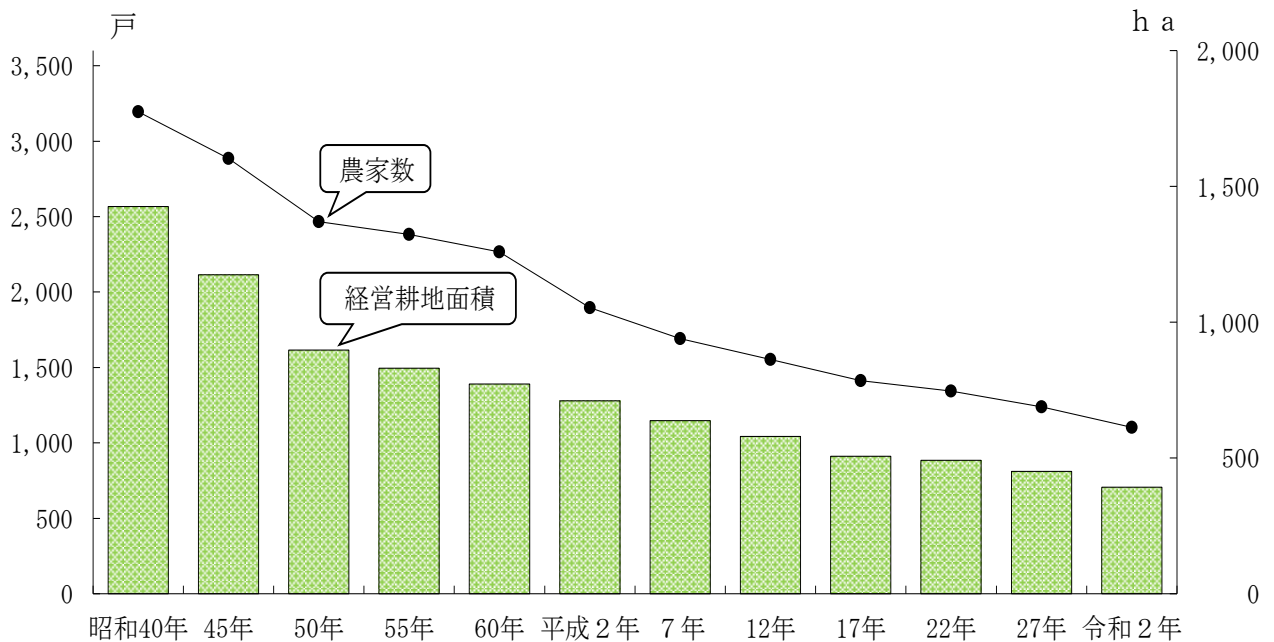

農地転用

令和4年度の農地転用件数は、前年度から29件増加し、78件となっており、面積では、前年比690a（196.6%）増の1,041aとなっています。また、転用後の用途は、駐車場が最も多くなっています。

6-1. 農家数及び経営耕地面積

(各年2月1日現在)

区 分		平成12年	平成17年	平成22年	平成27年	令和2年
農家数 (戸)	総 数	1,554	1,412	1,344	1,239	1,102
	販売農家	819	670	616	561	477
	自給的農家	735	742	728	678	625
経営耕地 面積(a)	総 数	57,928	50,645	49,099	45,000	39,157
	販売農家	44,217	36,762	35,569	32,659	27,871
	自給的農家	13,711	13,883	13,530	12,341	11,286

注：1) 販売農家とは、経営耕地面積30a以上または農産物販売金額50万円以上の農家です。

2) 自給的農家とは、経営耕地面積30a未満かつ農産物販売金額50万円未満の農家です。

資料：農林業センサス結果報告

6-2. 専業兼業別販売農家数

(各年2月1日現在・単位：戸)

区 分		平成12年	平成17年	平成22年	平成27年	令和2年
総 数		819	670	616	561	477
専 業		88	93	118	158	-
兼 業	総 数	731	577	498	403	-
	第一種兼業	24	78	35	18	-
	第二種兼業	707	499	463	385	-

注：令和2年農林業センサスから集計項目変更の為、専業及び兼業農家数の該当数字はありません。

資料：農林業センサス結果報告

6-3. 主要農産物別の経営体数及び作付、栽培面積

(単位：a)

区 分		水 稻	まめ類	ね ぎ	だいこん	ト マ ト	ほうれん そ	かんしょ	温 州 み かん
平成27年	経営体数	431	37	38	93	67	49	11	10
	面積	18,655	260	73	198	152	182	34	134
令和2年	経営体数	338	32	24	63	39	35	12	7
	面積	15,583	347	63	114	93	152	93	145

注：1) 経営体数について、自給的農家は対象外です。

2) 水稻、まめ類以外は、施設栽培に関する数値を含めていません。

資料：農林業センサス結果報告

6-4. 農地転用状況

(単位：a)

区 分	平成30年度		令和元年度		令和2年度		令和3年度		令和4年度	
	件数	面積	件数	面積	件数	面積	件数	面積	件数	面積
農地法第4条	31	156	33	167	20	90	29	179	49	242
農地法第5条	29	165	35	383	16	119	20	172	29	799

資料：農業委員会

6-5. 農地転用の推移

(単位：a)

区 分	平成30年度		令和元年度		令和2年度		令和3年度		令和4年度	
	件数	面積	件数	面積	件数	面積	件数	面積	件数	面積
総 数	60	321	68	550	36	209	49	351	78	1,041
自 己 住 宅	14	44	11	27	6	9	9	14	16	26
共 同 住 宅	10	73	11	43	5	33	7	68	13	85
分 譲 住 宅	5	19	9	102	2	23	4	33	2	43
分 譲 宅 地	—	—	—	—	—	—	—	—	—	—
店 舗	3	29	5	40	1	13	2	12	—	—
事 務 所	1	5	1	12	—	—	—	—	—	—
工 場	—	—	—	—	—	—	1	22	2	68
倉 庫	—	—	—	—	—	—	1	9	3	509
駐 車 場	11	70	14	74	12	69	19	169	24	228
資 材 置 場	6	39	8	94	8	51	6	24	10	49
道 水 路	5	2	2	5	—	—	—	—	2	1
そ の 他	5	40	7	153	2	11	—	—	6	32

注：その他には、農業用施設を含みます。

資料：農業委員会

6-6. 民有林種別森林資源面積

(各年3月31日現在・単位：ha)

年	計	森 林 面 積		竹林・その他
		人 工 林	天 然 林	
平成30年	2,587	525	1,855	207
31年	2,587	525	1,855	207
令和2年	2,587	525	1,855	207
3年	2,519	506	1,807	205
4年	2,484	506	1,770	207

資料：大阪府みどり推進室森づくり課

第7章 製造業(工業)

第7章 製造業（工業）

概況

2021年（令和3年）経済センサス-活動調査によると、製造事業所（従業者数4人以上）の状況は、事業所数は192事業所、従業者数は8,787人、製造品出荷額等は約2,976億4,551万円でした。

2020年（令和2年）工業統計調査と比較すると、事業所数は17事業所（9.7%）増加し、従業者数は1,222人（16.2%）増加し、製造品出荷額等は約25億5,309万円（0.9%）増加しました。

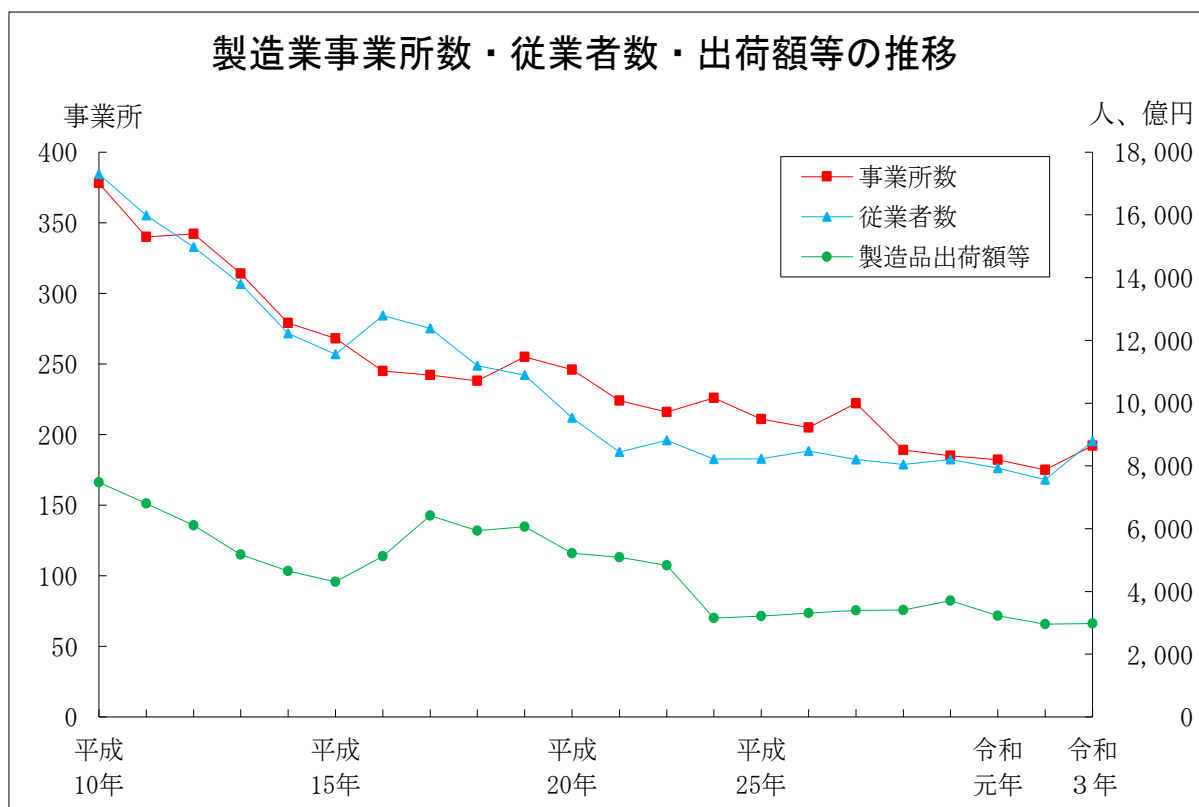

※平成23年、平成27年は工業統計調査を実施していません。

※平成28年及び令和3年は工業統計調査を実施していませんが、経済センサス-活動調査において状況を把握しました。

※2020年（令和2年）調査をもって工業統計調査は廃止となり、経済構造実態調査に包摂されることになりました。

従業者規模別

従業者規模別に事業所数をみると、4～29人の小規模事業所が128事業所で全体の66.7%を占め、次いで30～299人の中規模事業所が59事業所（30.7%）、300人以上の大規模事業所が5事業所（2.6%）となっています。

従業者規模別に従業者数をみると、30～299人の中規模事業所が5,091人で全体の57.9%を占め、次いで、300人以上の大規模事業所が2,120人（24.1%）、4～29人の小規模事業所が1,576人（17.9%）となっています。

産業中分類別

産業中分類別に事業所数をみると、生産用機械器具製造業が25事業所で最も多く、全体の13.0%を占めています。次いで、食料品製造業が23事業所(12.0%)、金属製品製造業が21事業所(10.9%)、電気機械器具製造業が18事業所(9.4%)、化学工業及びプラスチック製品製造業がそれぞれ17事業所(8.9%)となり、これら6分類で全体の約6割を占めています。

産業中分類別に従業者数をみると、食料品製造業が1,711人で最も多く、全体の19.5%を占めています。次いで、プラスチック製品製造業が1,662人(18.9%)、化学工業が1,260人(14.3%)となっています。さらには、金属製品製造業が1,124人(12.8%)、生産用機械器具製造業が792人(9.0%)と続き、これら5分類で全体の約7割を占めています。

産業中分類別に製造品出荷額等をみると、金属製品が約735億円で最も多く、全体の24.7%を占めています。次いで、プラスチック製品が約636億円(21.4%)の順となっています。

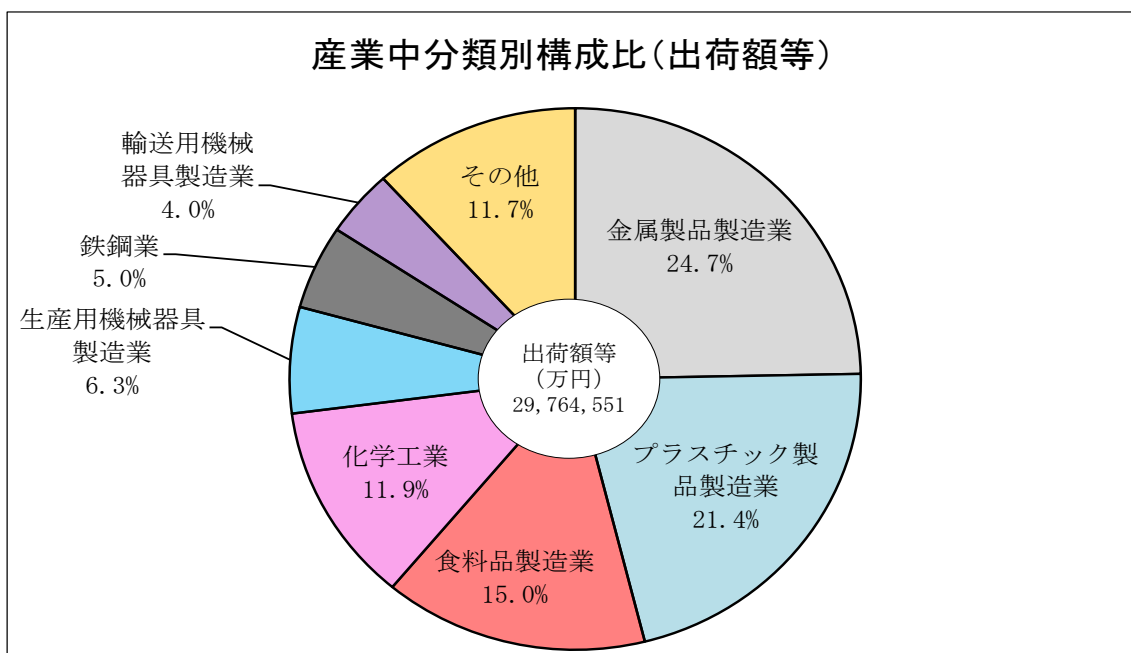
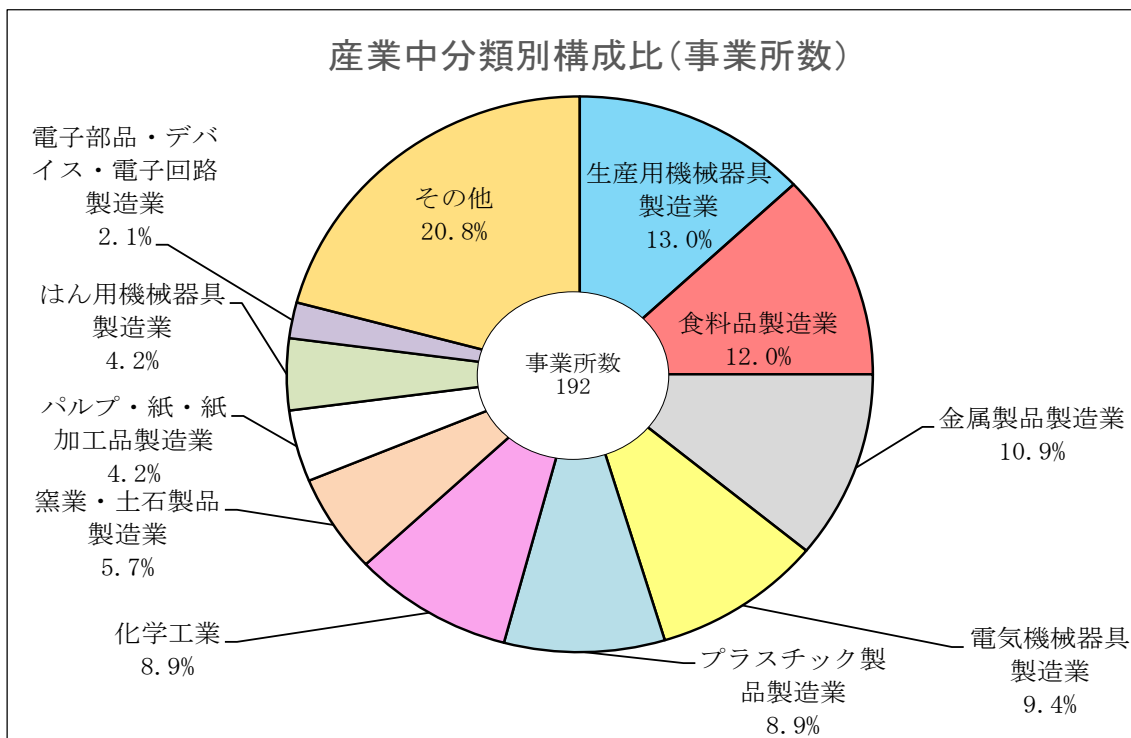

7-1. 製造業の推移

(6月1日現在)

区 分	平成29年	平成30年	令和元年	令和2年	令和3年
事業所数	189	185	182	175	192
(従業員数30人以上)	(55)	(56)	(58)	(56)	(64)
従業員数	8,048	8,209	7,923	7,565	8,787
(従業員数30人以上)	(6,262)	(6,449)	(6,350)	(5,953)	(7,211)
現金給与総額(万円)	3,817,777	3,895,977	3,656,427	3,464,881	3,837,758
原材料使用額等(万円)	19,542,676	19,929,629	19,373,664	17,996,098	19,272,589
製造品出荷額等(万円)	34,070,682	37,018,784	32,274,827	29,509,242	29,764,551
1事業所当たり	180,268	200,102	177,334	168,624	155,024
1従業員当たり	4,233	4,510	4,074	3,901	3,387
生産額(万円) (従業員30人以上)	28,209,543	30,888,851	24,498,114	23,357,587	23,036,595
1事業所当たり	512,900	551,587	422,381	417,100	359,947
1従業員当たり	4,504	4,790	3,858	3,924	3,195
付加価値額(万円) (従業員30人以上)	10,909,972	13,375,413	8,640,141	8,379,957	7,371,969

注：1) 従業員数4人以上の事業所について集計したものです。

資料：工業統計調査結果報告

2) 令和3年は工業統計調査を実施していませんが、経済センサス-活動調査において状況を把握しました。

経済センサス-活動調査

7-2. 従業員規模別事業所数

(6月1日現在)

年	総数	1～3人	4～9人	10～19人	20～29人	30～49人
平成29年	189	…	49	56	29	13
30年	185	…	47	52	30	15
令和元年	182	…	47	58	19	17
2年	175	…	40	53	26	15
3年	192	…	57	51	20	21

年	50～99人	100～199人	200～299人	300～499人	500～999人	1,000人以上
平成29年	24	8	6	4	—	—
30年	22	8	7	4	—	—
令和元年	21	11	6	3	—	—
2年	25	8	5	3	—	—
3年	22	11	5	4	1	—

注：1) 従業員数4人以上の事業所について集計したものです。

資料：工業統計調査結果報告

2) 令和3年は工業統計調査を実施していませんが、経済センサス-活動調査において状況を把握しました。

経済センサス-活動調査

7-3. 従業者規模別事業所数、従業者数及び製造品出荷額等

(令和3年6月1日現在)

区 分	総 数	1～3人	4～9人	10～19人	20～29人	30～49人
事業所数	192	—	57	51	20	21
従業者数	8,787	—	376	711	489	830
男	5,761	—	254	494	320	546
女	3,026	—	122	217	169	284
現金給与総額(万円)	3,837,758	—	156,133	300,964	167,742	351,829
原材料使用額等(万円)	19,272,589	—	430,324	837,038	521,518	1,106,857
製造品出荷額等(万円)	29,764,551	—	838,416	1,706,469	909,347	1,841,850
生産額(万円) (従業者30人以上)	23,036,595	—	—	—	—	1,458,469
付加価値額(万円) (従業者30人以上)	7,371,969	—	—	—	—	550,733

区 分	50～99人	100～199人	200～299人	300～499人	500～999人	1,000人以上
事業所数	22	11	5	4	1	—
従業者数	1,593	1,449	1,219	1,555	565	—
男	1,138	996	872	901	240	—
女	455	453	347	654	325	—
現金給与総額(万円)	709,415	684,037	848,631	X	X	—
原材料使用額等(万円)	1,914,626	2,574,489	6,452,504	X	X	—
製造品出荷額等(万円)	3,983,417	4,388,885	8,526,671	X	X	—
生産額(万円) (従業者30人以上)	3,785,849	4,073,606	6,416,865	X	X	—
付加価値額(万円) (従業者30人以上)	1,737,546	1,494,214	1,679,267	X	X	—

注：1) 従業者数4人以上の事業所について集計したものです。

資料：経済センサス-活動調査

2) 事業所数が2以下のものについては、一部を秘匿するとともに、次に事業所数が少ないものについても2次秘匿をしています。

7-4. 産業中分類別事業所数、従業者数及び製造品出荷額等

産 業 分 類	事業所数	従 業 者 数		
		総 数	男	女
総 数	192	8,787	5,761	3,026
09 食 料 品 製 造 業	23	1,711	770	941
10 飲 料 ・ た ば こ ・ 飼 料 製 造 業	3	122	76	46
11 織 維 工 業	2	24	15	9
12 木 材 ・ 木 製 品 製 造 業	3	48	37	11
13 家 具 ・ 装 備 品 製 造 業	3	29	21	8
14 パルプ・紙・紙加工品製造業	8	213	125	88
15 印 刷 ・ 同 関 連 業	4	139	111	28
16 化 学 工 業	17	1,260	619	641
17 石 油 製 品 ・ 石 炭 製 品 製 造 業	1	25	22	3
18 プラスチック製品製造業	17	1,662	1,102	560
19 ゴ ム 製 品 製 造 業	4	64	31	33
20 なめし革・同製品・毛皮製造業	—	—	—	—
21 窯 業 ・ 土 石 製 品 製 造 業	11	193	157	36
22 鉄 鋼 業	5	347	306	41
23 非 鉄 金 属 製 造 業	—	—	—	—
24 金 属 製 品 製 造 業	21	1,124	922	202
25 は ん 用 機 械 器 具 製 造 業	8	129	104	25
26 生 産 用 機 械 器 具 製 造 業	25	792	683	109
27 業 務 用 機 械 器 具 製 造 業	4	43	23	20
28 電 子 部 品 ・ デ バ イ ス ・ 電 子 回 路 製 造 業	4	83	49	34
29 電 気 機 械 器 具 製 造 業	18	396	285	111
30 情 報 通 信 機 械 器 具 製 造 業	2	16	9	7
31 輸 送 用 機 械 器 具 製 造 業	6	314	280	34
32 そ の 他 の 製 造 業	3	53	14	39

注 1) 従業者数4人以上の事業所について集計したものです。

2) 事業所数が2以下のものについては、一部を秘匿しています。

(令和3年6月1日現在)

総額 (万円)			生産額(万円)	付加価値額(万円)	産業 分類
現金給与	原材料使用額等	製造品出荷額等	(従業者30人以上)	(従業者30人以上)	
3,837,758	19,272,589	29,764,551	23,036,595	7,371,969	—
449,416	3,164,754	4,458,820	3,598,624	1,003,735	09
43,100	121,819	211,169	X	X	10
X	X	X	—	—	11
18,024	16,168	70,463	—	—	12
11,069	13,331	27,570	—	—	13
69,288	375,142	533,150	285,053	92,735	14
71,063	106,108	316,990	X	X	15
622,391	1,126,726	3,542,213	3,375,770	2,291,624	16
X	X	X	—	—	17
706,744	4,364,622	6,363,235	3,788,324	1,586,357	18
16,895	16,418	46,616	X	X	19
—	—	—	—	—	20
102,301	529,655	1,074,733	X	X	21
189,330	1,187,896	1,491,315	X	X	22
—	—	—	—	—	23
618,965	6,087,109	7,351,239	7,034,245	697,240	24
61,383	148,219	315,655	X	X	25
425,358	928,129	1,884,470	1,370,795	577,339	26
15,610	11,620	27,418	—	—	27
24,570	36,186	79,958	X	X	28
178,325	239,756	588,504	291,186	187,938	29
X	X	X	—	—	30
166,590	702,491	1,181,146	1,111,894	367,540	31
26,436	12,345	71,396	X	X	32

資料：経済センサス-活動調査

第8章 建設・住居

第8章 建設・住居

道路・橋りょう

令和5年3月31日現在、市道の路線数は3,718路線で、前年より24路線（0.6%）増加しており、総延長は、約682kmに達します。舗装率は、面積比で98.7%となっています。

また、市道部分の橋りょう数は、441か所で、延長4,670mとなっており、市道総延長の0.7%を占めています。

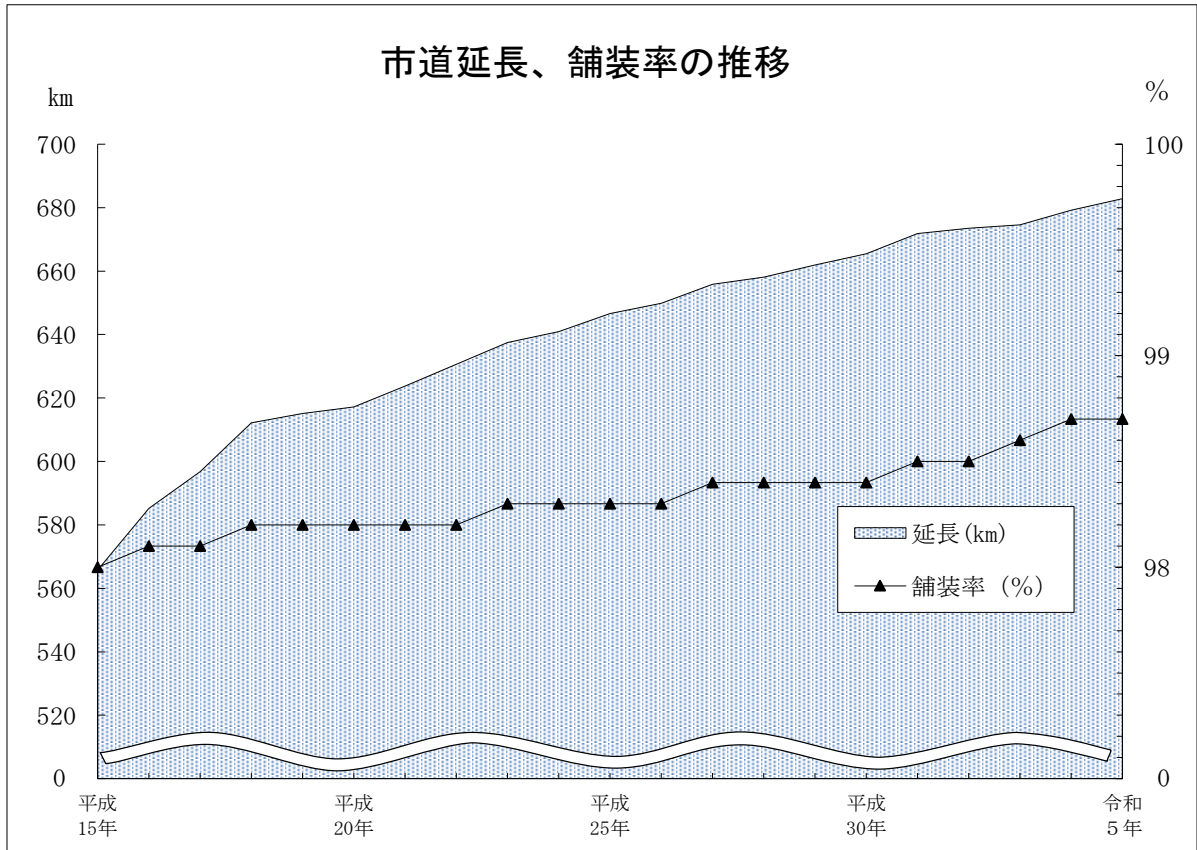

家屋

令和5年1月1日現在の家屋棟数は68,009棟で、そのうち専用住宅・共同住宅・寄宿舍が51,790棟（76.2%）を占めています。前年比では、家屋棟数が225棟（0.3%）増で、そのうち専用住宅・共同住宅・寄宿舍は296棟（0.6%）増となっています。

専用住宅・共同住宅・寄宿舍は平成31年から一時減少していましたが、令和3年から再び増加に転じています。また、併用住宅は減少し続けています。

8-1. 道路の概況

(各年3月31日現在)

区 分		平成31年	令和2年	令和3年	令和4年	令和5年	
国道171号	総 数	路線(数)	1	1	1	1	
		延長(m)	6,337	6,337	6,337	6,337	6,337
		面積(m ²)	144,049	144,049	144,049	144,049	144,049
	舗装率(%)	100.0	100.0	100.0	100.0	100.0	
名神高速道路	総 数	路線(数)	1	1	1	1	
		延長(m)	5,075	5,075	5,075	5,075	5,075
		面積(m ²)	126,193	126,193	126,193	126,193	126,193
	舗装率(%)	100.0	100.0	100.0	100.0	100.0	
新名神高速道路	総 数	路線(数)	1	1	1	1	
		延長(m)	6,900	6,900	6,900	6,900	6,900
		面積(m ²)	138,392	138,392	138,392	138,392	138,392
	舗装率(%)	100.0	100.0	100.0	100.0	100.0	
近畿自動車道	総 数	路線(数)	1	1	1	1	
		延長(m)	3,570	3,570	3,570	3,570	3,570
		面積(m ²)	69,615	69,615	69,615	69,615	69,615
	舗装率(%)	100.0	100.0	100.0	100.0	100.0	
府 道	総 数	路線(数)	21	21	21	21	…
		延長(m)	93,533	93,516	93,497	88,054	…
		面積(m ²)	1,416,892	1,416,862	1,420,059	1,393,574	…
	舗装率(%)	100.0	100.0	100.0	100	…	
市 道	総 数	路線(数)	3,645	3,657	3,664	3,694	3,718
		延長(m)	671,821	673,553	674,620	679,168	682,799
		面積(m ²)	4,100,141	4,116,702	4,155,178	4,193,751	4,240,707
	舗装道	延長(m)	640,190	641,705	644,933	650,016	655,213
		面積(m ²)	4,037,276	4,053,410	4,098,430	4,137,825	4,187,125
	砂利道	延長(m)	31,631	31,848	29,687	29,152	27,586
面積(m ²)		62,865	63,292	56,748	55,926	53,582	
舗装率(%)	98.5	98.5	98.6	98.7	98.7		

注：1) 府道については令和4年3月31日が最新の情報です。

資料：西日本高速道路(株) 関西支社 大阪高速道路事務所
大阪国道事務所、茨木土木事務所、建設管理課

2) 令和4年から府道(延長及び面積)が減少しているのは、安威川ダムの造成により茨木亀岡線の旧道部分が除かれたためです。

8-2. 橋りょうの概況

区 分		平成 31 年			令和 2 年		
		橋りょう数	延長(m)	面積(m ²)	橋りょう数	延長(m)	面積(m ²)
国道 171号	総 数	17	549	6,604	17	549	6,604
	鉄筋コンクリート	17	549	6,604	17	549	6,604
	そ の 他	—	—	—	—	—	—
名神高速道路	総 数	14	1,186	34,391	14	1,186	34,391
	鉄筋コンクリート	13	1,109	32,167	13	1,109	32,167
	そ の 他	1	77	2,224	1	77	2,224
新名神高速道路	総 数	5	1,664	33,285	5	1,664	33,285
	鉄筋コンクリート	1	131	2,567	1	131	2,567
	そ の 他	4	1,533	30,718	4	1,533	30,718
近畿自動車道	総 数	5	3,570	76,755	5	3,570	76,755
	鉄筋コンクリート	4	3,067	65,941	4	3,067	65,941
	そ の 他	1	503	10,814	1	503	10,814
府 道	総 数	161	4,935	88,828	161	4,935	88,828
	鉄筋コンクリート	161	4,935	88,828	161	4,935	88,828
	そ の 他	—	—	—	—	—	—
市 道	総 数	440	4,610	35,734	440	4,610	35,734
	鉄筋コンクリート	424	4,559	35,648	424	4,559	35,648
	そ の 他	16	51	86	16	51	86

注：1) 府道は令和4年3月31日が最新の情報となります。

2) 令和4年から府道の総数が増加しているのは、集計方法の整理によるものです。

(各年3月31日現在)

令和3年			令和4年			令和5年		
橋りょう数	延長(m)	面積(m ²)	橋りょう数	延長(m)	面積(m ²)	橋りょう数	延長(m)	面積(m ²)
16	547	6,563	16	547	6,563	16	547	6,563
16	547	6,563	16	547	6,563	16	547	6,563
—	—	—	—	—	—	—	—	—
14	1,186	34,391	14	1,186	34,391	14	1,186	34,391
13	1,109	32,167	13	1,109	32,167	13	1,109	32,167
1	77	2,224	1	77	2,224	1	77	2,224
5	1,664	33,285	5	1,664	33,285	5	1,664	33,285
1	131	2,567	1	131	2,567	1	131	2,567
4	1,533	30,718	4	1,533	30,718	4	1,533	30,718
5	3,570	76,755	5	3,570	76,755	5	3,570	76,755
4	3,067	65,941	4	3,067	65,941	4	3,067	65,941
1	503	10,814	1	503	10,814	1	503	10,814
149	8,640	100,621	160	9,263	103,690
149	8,640	100,621	160	9,263	103,690
—	—	—	—	—	—
438	4,604	35,708	438	4,604	35,708	441	4,670	36,063
423	4,555	35,629	423	4,555	35,629	427	4,623	35,985
15	49	79	15	49	79	14	47	78

資料：西日本高速道路(株) 関西支社 大阪高速道路事務所
大阪国道事務所、茨木土木事務所、建設管理課

8-3. 着工建築物状況

(1) 構造別棟数及び床面積

(単位：m²)

区 分		平成29年度	平成30年度	令和元年度	令和2年度	令和3年度
総 数	棟 数	922	1,192	1,430	1,120	974
	床面積	341,543	425,729	649,412	498,800	336,564
木 造	棟 数	618	841	1,036	830	702
	床面積	74,219	98,059	121,352	99,157	85,836
鉄 骨 鉄 筋 コンクリート造	棟 数	1	1	2	1	—
	床面積	20,239	1,172	82,029	7,502	—
鉄筋コンクリート造	棟 数	37	30	32	32	33
	床面積	143,267	46,074	225,293	140,283	153,012
鉄 骨 造	棟 数	227	289	314	225	208
	床面積	102,537	279,404	219,800	251,107	97,165
コンクリート造 ブロック造	棟 数	1	2	—	—	—
	床面積	50	42	—	—	—
そ の 他	棟 数	38	29	46	32	31
	床面積	1,231	978	938	751	551

資料：建築統計年報

(2) 利用関係別戸数及び床面積

(単位：m²)

区 分		平成29年度	平成30年度	令和元年度	令和2年度	令和3年度
総 数	戸 数	2,011	2,466	2,872	2,514	2,218
	床面積	149,576	182,389	225,098	209,800	172,305
持 家	戸 数	371	526	624	474	434
	床面積	43,149	61,563	70,927	54,182	49,317
貸 家	戸 数	1,012	1,204	1,247	660	933
	床面積	48,152	53,476	66,342	34,363	46,243
給 与 住 宅	戸 数	34	2	135	8	1
	床面積	1,654	134	6,156	203	311
分 譲 住 宅	戸 数	594	734	866	1,372	850
	床面積	56,621	67,216	81,673	121,052	76,434
(再 掲) 民間資金による住宅	戸 数	1,930	2,229	2,674	2,392	2,155
	床面積	140,891	163,201	205,156	196,667	165,679

資料：建築統計年報

(3)用途別床面積

(単位：m²)

区 分	平成29年度	平成30年度	令和元年度	令和2年度	令和3年度
総 数	341,543	425,729	649,412	498,800	336,564
居 住 専 用 住 宅	144,095	171,116	219,674	209,152	172,410
居 住 専 用 準 住 宅	766	30	6,200	240	—
居 住 産 業 併 用 建 築 物	10,446	26,305	2,757	5,218	2,129
農 林 水 産 業 用 建 築 物	82	102	231	630	536
鉱 業、 建 設 業 用 建 築 物	—	23,447	68	1,216	347
製 造 業 用 建 築 物	9,901	13,774	33,119	30,896	2,572
電 気・ガ ス・熱 供 給・ 水 道 業 用 建 築 物	302	3,558	—	87	555
情 報 通 信 業 用 建 築 物	—	31,150	—	—	—
運 輸 業 用 建 築 物	81,149	3,095	248,257	234,308	54,078
卸 売・小 売 業 用 建 築 物	4,016	6,550	32,758	4,465	76,439
金 融・保 険 業 用 建 築 物	—	138	799	—	—
不 動 産 業 用 建 築 物	37,391	1,234	76,746	1,667	12,478
飲 食 店、宿 泊 業 用 建 築 物	487	—	217	327	569
医 療、福 祉 用 建 築 物	13,054	8,977	14,886	1,388	5,932
教 育、学 習 支 援 業 用 建 築 物	35,542	14,018	11,307	4,798	5,482
そ の 他 の サ ー ビ ス 業 用 建 築 物	3,417	117,292	1,011	2,988	2,722
公 務 用 建 築 物	895	1,511	212	191	315
他 に 分 類 さ れ な い 建 築 物	—	3,432	1,170	1,229	—

資料：建築統計年報

8-4. 家屋の概況

種 別	平 成 31 年		令 和 2 年	
	棟 数	床 面 積	棟 数	床 面 積
総 数	67,951	16,201,258	66,888	16,373,615
専用住宅・共同住宅・寄宿舍	50,820	9,984,790	50,320	10,039,219
併 用 住 宅	2,144	255,177	2,066	246,409
旅館・料亭・病院・ホテル・劇場	95	178,433	102	187,577
事務所・銀行・店舗・百貨店	2,019	1,369,922	2,012	1,397,571
工 場 ・ 倉 庫 ・ 市 場	2,491	2,585,950	2,488	2,669,822
そ の 他 の 家 屋	9,125	918,542	8,668	915,957
非 課 税 家 屋	1,257	908,444	1,232	917,060

8-5. 居住世帯の有無別住宅数及び住宅以外で人が居住する建物数

年	住			
	総 数	居 住 世 帯 あ り		
		総 数	同居世帯なし	同居世帯あり
平 成 5 年	93,350	81,820	81,150	670
10 年	103,400	92,250	91,390	860
15 年	111,100	97,580	96,910	670
20 年	123,560	109,440	108,650	790
25 年	126,980	114,010	113,070	950
30 年	135,270	119,450	119,230	220

注：標本調査による推計値であるため、一の位を四捨五入して、十の位までを有効数字として表章しています。そのため抽出による標本誤差を含んでおり、全数集計における結果数値とは必ずしも一致しません。

(各年1月1日現在・単位：m²)

令和3年		令和4年		令和5年	
棟数	床面積	棟数	床面積	棟数	床面積
67,462	16,669,994	67,784	17,062,048	68,009	17,333,014
51,035	10,118,271	51,494	10,233,244	51,790	10,345,275
2,045	244,420	2,014	240,688	1,989	237,924
100	187,360	97	177,300	96	176,266
2,011	1,425,602	2,007	1,459,572	2,019	1,474,405
2,497	2,874,965	2,503	3,124,962	2,515	3,271,689
8,530	879,920	8,416	883,831	8,350	887,218
1,244	939,456	1,253	942,451	1,250	940,237

資料：資産税課

(各年10月1日現在)

住宅数				人が居住する住宅以外の建物数
居住世帯なし				
総数	一時現在者のみ	空家	建築中	
11,530	2,030	9,330	170	320
11,160	370	10,610	170	270
13,520	400	12,670	450	70
14,120	600	11,640	1,870	150
12,960	510	12,370	80	120
15,820	1,040	14,690	90	40

資料：住宅・土地統計調査報告

8-6. 住宅の種類・構造、建築の時期別住宅数

(平成30年10月1日現在)

建築の時期	総数	住宅の種類		構 造				
		専用住宅	店舗 その他の 併用住宅	木 造	防 火 木 造	鉄 筋 鉄 コ リ ー ト 造	・ 骨 ク 造	鉄骨造
住 宅 総 数	119,450	118,450	1,000	18,680	25,610	63,950	10,920	290
～昭和45年以前 (1970年)	7,520	7,350	170	3,370	1,440	1,730	980	-
昭和46年～55年 (1971年)(1980年)	18,820	18,660	160	3,910	3,010	10,450	1,410	40
昭和56年～平成2年 (1981年)(1990年)	20,330	20,150	180	3,080	3,380	11,670	2,160	40
平成3年～7年 (1991年)(1995年)	9,060	8,890	170	990	2,170	4,800	1,100	-
平成8年～12年 (1996年)(2000年)	12,630	12,560	70	1,430	2,380	7,760	880	190
平成13年～17年 (2001年)(2005年)	15,590	15,560	30	1,110	2,590	11,520	370	-
平成18年～22年 (2006年)(2010年)	12,270	12,210	70	1,200	3,080	6,800	1,200	-
平成23年～27年 (2011年)(2015年)	12,070	12,030	40	1,190	3,800	6,490	560	20
平成28年～30年9月 (2016年)(2018年)	5,130	5,130	-	490	1,880	1,680	1,090	-

注：1) 標本調査による推計値であるため、一の位を四捨五入して十の位までを有効数字として表章しています。資料：住宅・土地統計調査報告

2) 居住世帯のある住宅の分類です。なお、住宅総数は建築の時期が不明の住宅を含みます。

8-7. 最寄りの生活関連施設までの距離別住宅数

(平成30年10月1日現在・単位：戸)

各種施設等	最寄りの生活関連施設までの距離				
	250m未満	250～500m未満	500～1,000m未満	1,000m以上	
医 療 機 関	6,020	5,530	3,830	450	
公 園	9,140	4,210	1,980	490	
公 民 館 ・ 集 会 所	2,670	5,150	6,690	1,320	
各種施設等	100m未満	100～200m未満	200～500m未満	500～1,000m未満	1,000m以上
郵 便 局 ・ 銀 行	640	1,720	5,580	6,150	1,730
保 育 所	110	1,060	7,330	5,840	1,490
小 学 校	10	180	2,760	10,620	2,250
中 学 校	30	10	1,540	6,370	7,870

注：標本調査による推計値であるため、一の位を四捨五入して十の位までを有効数字として表章しています。資料：住宅・土地統計調査報告

8-8. 最寄りの交通機関までの距離

(平成30年10月1日現在)

		普 通 世 帯 総 数
総 数		15,820
駅まで 200m未満	200～500m未満	650
	500～1000m未満	2,580
		5,500
駅まで1000～2000m	うちバス停まで100m未満	4,160
	〃 100～200m未満	450
	〃 200～500m未満	960
	〃 500m以上	1,580
駅まで2000m以上	うちバス停まで100m未満	1,170
	〃 100～200m未満	2,930
	〃 200～500m未満	830
	〃 500～1000m未満	370
	〃 1000m以上	920
		630
		180

注：標本調査による推計値であるため、一の位を四捨五入して、十の位までを有効数字として表章しています。資料：住宅・土地統計調査報告

8-9. 住宅の所有の関係別専用住宅数

(各年10月1日現在)

年	総 数	持ち家	借 家			
			総 数	民営借家	公営・公団・公社の借家	給与住宅
平成5年	79,860	39,070	39,780	28,550	5,980	5,240
10年	89,260	43,230	45,490	33,130	6,850	5,500
15年	95,900	49,340	43,770	33,620	6,050	4,110
20年	108,370	58,820	46,700	36,430	7,000	3,270
25年	112,820	62,650	47,380	36,720	6,630	4,030
30年	119,450	65,080	52,440	42,270	6,660	3,510

注：1) 居住世帯のある住宅の分類です。なお、総数は、住宅の所有の関係「不詳」を含みます。資料：住宅・土地統計調査報告

2) 標本調査による推計値であるため、一の位を四捨五入して、十の位までを有効数字として表章しています。

8-10. 住宅の種類別1か月当たり家賃・間代別借家数

住宅の種類	総数	1 か 月 当 た り						
		0円	1～10,000円未満	10,000～20,000円未満	20,000～40,000円未満	40,000～60,000円未満	60,000～80,000円未満	80,000～100,000円未満
借家総数	52,440	470	630	2,090	6,570	12,720	14,690	8,430
専用住宅	52,260	430	630	2,090	6,570	12,700	14,630	8,400
店舗その他の併用住宅	180	40	-	-	-	20	50	30
{ 別 掲 }								
借間の住宅に同居する普通世帯数	20	-	-	-	-	10	-	-

注：標本調査による推計値であるため、一部項目は一の位を四捨五入して、十の位までを有効数字として表章しています。

8-11. 家計を主に支える者の通勤時間別普通世帯数

住宅の所有の関係	総数	家 計 を 主		
		自宅・ 住み込み	15分未満	15 ～ 30分未満
家計を主に支える者が 雇用者である普通世帯数	58,350	580	7,820	11,860
持ち家	30,970	440	3,380	5,970
持ち家以外	27,380	130	4,440	5,890

注：1) 標本調査による推計値であるため、一の位を四捨五入して、十の位までを有効数字として表章しています。

2) 雇用者には被雇用者も含まれます。

(平成30年10月1日現在)

家賃・間代			1か月当たり家賃・間代の平均(円)		1か月当たり共益費・管理費の平均(円)	
100,000～ 150,000円 未満	150,000円 以上	不詳	家賃0円を 含む	家賃0円を 含まない	家賃0円を 含む	家賃0円を 含まない
5,860	290	680	63,951	64,542	3,211	4,687
5,860	260	680	63,925	64,468	3,219	4,690
-	30	-	71,597	92,495	896	3,000
-	-	10	45,000	45,000	-	-

資料：住宅・土地統計調査報告

(平成30年10月1日現在)

に支える者の通勤時間						
30 ～ 45分未満	45 ～ 60分未満	60 ～ 90分未満	90 ～ 120分未満	120分以上	不詳	
10,100	15,410	9,320	1,720	450	1,100	
5,250	8,310	5,980	1,220	330	90	
4,850	7,100	3,330	510	120	1,010	

資料：住宅・土地統計調査報告

第9章 上下水道・浄化槽・ガス

第9章 上下水道・浄化槽・ガス

上水道

令和4年度の給水人口は284,829人であり、前年度と比較して1,544人(0.5%)増加しています。総給水量は前年度と比較して144,580^m³(0.5%)減少しました。総給水量のうち、清阪特設水道を除くすべてを上水道による給水で賄っています。

また、総給水量に占める自己水量の割合は12.3%で、その中には清阪特設水道も含まれます。また総給水量に占める受水量の割合は、87.7%で大半は大阪広域水道企業団からの受水となっています。

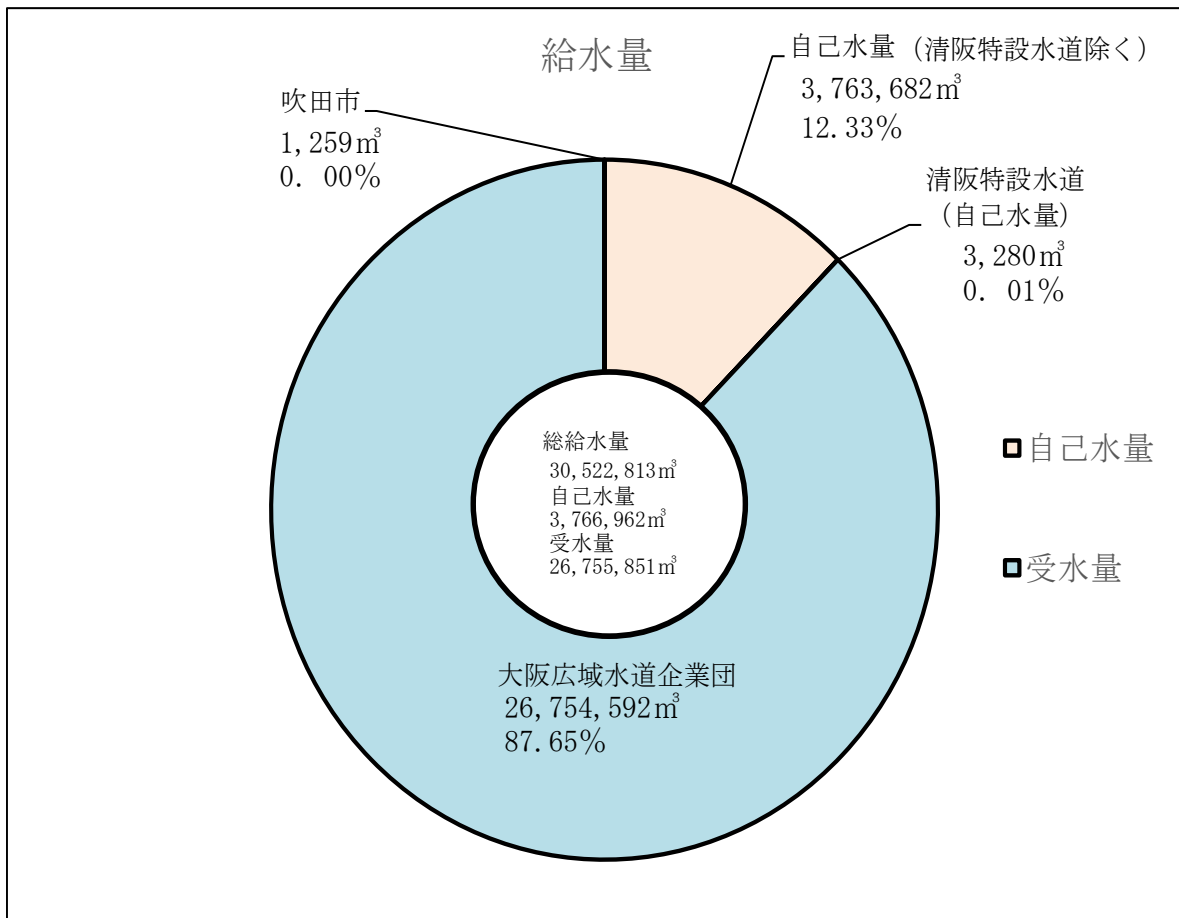

9-1. 上水道普及状況

区 分	平成30年度	令和元年度	令和2年度	令和3年度	令和4年度
行政区域内人口(人)	281,541	282,705	283,078	283,678	285,224
現在給水人口(人)	281,227	282,372	282,684	283,285	284,829
普及率(%)	99.9	99.9	99.9	99.9	99.9
総給水量<A>(m ³)	30,283,430	30,248,173	31,000,901	30,667,393	30,522,813
漏水その他の水量(m ³)	1,434,875	1,604,581	1,541,075	1,444,066	1,452,318
有収水量<C>=<A>-(m ³)	28,848,555	28,643,592	29,459,826	29,223,327	29,070,495
有収率<C>/<A>×100(%)	95.3	94.7	95.0	95.3	95.2

資料：水道部総務課

9-2. 用途別・口径別有収水量

(単位：m³)

区 分	平成30年度	令和元年度	令和2年度	令和3年度	令和4年度	
有 収 水 量	28,848,555	28,643,592	29,459,826	29,223,327	29,070,495	
一 般 用	口径 13 mm	1,214,979	1,082,800	1,051,383	987,025	958,951
	20 mm	16,358,507	16,542,728	17,491,890	17,517,325	17,451,995
	25・30 mm	1,605,465	1,559,839	1,565,429	1,536,889	1,553,954
	40 mm	1,417,329	1,298,897	1,199,289	1,232,641	1,218,565
	50 mm	752,753	784,140	733,614	757,686	809,473
	75 mm	323,002	297,957	279,931	270,854	302,062
	100 mm	319,902	247,570	214,893	212,837	244,130
	150 mm	152,392	146,751	147,820	214,163	220,631
	200 mm	92	436	6,087	1,167	—
共用1	6,471,174	6,419,084	6,505,516	6,276,848	6,095,677	
共用2	155,341	154,861	150,702	138,166	137,839	
消 火 栓 用 水	1,886	1,430	991	1,437	872	
臨 時 用	75,733	107,099	112,281	76,289	76,346	

資料：水道部総務課

9-3. 給水量

(単位：m³)

区 分	平成30年度	令和元年度	令和2年度	令和3年度	令和4年度
総 給 水 量	30,283,430	30,248,173	31,000,901	30,667,393	30,522,813
自 己 水 量	4,002,029	3,859,506	3,278,794	3,959,773	3,763,682
受 水 量	26,277,570	26,385,435	27,719,497	26,705,235	26,755,851
大阪広域水道企業団	26,275,591	26,383,858	27,717,782	26,703,749	26,754,592
吹 田 市	1,979	1,577	1,715	1,486	1,259
上 水 道 合 計	30,279,599	30,244,941	30,998,291	30,665,008	30,519,533
清 阪 特 設 水 道	3,831	3,232	2,610	2,385	3,280

注：特設水道は、すべて自己水です。

資料：水道部総務課

9-4. 1日最大給水量

(単位：m³)

区 分	平成30年度	令和元年度	令和2年度	令和3年度	令和4年度	
1 日 最 大 給 水 量	96,158	88,031	92,072	89,070	90,630	
自 己 水 量	10,073	12,659	9,616	10,713	8,323	
受 水 量	企業団	86,068	75,359	82,445	78,345	82,294
	吹 田 市	7	4	5	5	3
特 設 水 道 等	10	9	6	7	10	
導送配水管延長 (m)	795,953	802,757	804,562	807,676	809,866	

資料：水道部総務課

9-5. 水道拡張経過

区 分	起 工 年 月 日	完 工 年 月 日	工 費 (千円)	基 本 計 画			
				1人1日 平均給水 量 (ℓ)	1人1日 最大給水 量 (ℓ)	1日最大 給 水 量 (m ³)	給水人口
創 設	昭和 3. 1.	昭和 4. 3. 15	140	100	167	1,670	10,000
第 1 次 拡 張	27. 4.	29. 3.	59,894	130	190	4,180	22,000
第 2 次 拡 張	32. 4.	35. 3.	115,000	170	250	9,500	38,000
〃 (変更)	32. 4.	36. 3.	133,909	170	250	14,500	58,000
第 3 次 拡 張	37. 4. 1	41. 3. 31	520,000	290	400	44,000	110,000
〃 (変更)	37. 4. 1	43. 3. 31	1,016,000	290	400	52,000	130,000
第 4 次 拡 張	44. 4. 1	47. 3. 31	650,000	320	400	84,000	210,000
〃 (変更)	44. 4. 1	48. 3. 31	680,010	320	400	84,000	210,000
第 5 次 拡 張	48. 4. 1	51. 3. 31	600,000	420	530	111,300	210,000
第 6 次 拡 張	53. 4. 1	57. 3. 31	1,714,000	420	533	125,800	236,000
		平成					
第 7 次 拡 張	59. 4. 1	3. 3. 31	2,178,000	370	486	127,000	261,000
		平成					
第 8 次 拡 張	7. 4. 1	16. 3. 31	36,933,780	434	522	140,000	268,000
〃 (変更)	7. 4. 1	14. 3. 31	11,940,097	434	522	140,000	268,000
第 9 次 拡 張	14. 4. 1	23. 3. 31	18,858,691	398	478	132,000	276,000
〃 (変更)	14. 4. 1	28. 3. 31	17,598,735	335	403	111,000	276,000
		令和					
〃 (第2回変更)	14. 4. 1	3. 3. 31	13,715,713	336	387	111,000	286,000

資料：水道部総務課

9-6. 工業用水道

年 度	給 水 事 業 所 数	基本使用水量 (m ³ /日)	給 水 量 (m ³ /年)
平成30年度	14	4,287	995,988
令和元年度	14	4,287	971,798
2年度	14	4,287	942,239
3年度	13	4,287	911,314
4年度	13	4,287	902,513

資料：大阪広域水道企業団経営管理部財務課

9-7. 下水道全体計画

(令和5年3月31日現在)

排水区域面積 (ha)	排水区域人口	処理区域面積 (ha)	処理区域人口	ポンプ場
4,530	295,830	4,530	295,830	3

資料：下水道施設課

9-8. 下水道事業計画内容

(1) 排水区域

(令和5年3月31日現在)

流域	処理区	排水区	排水面積 (ha)	計画人口
安威川流域	中央処理区	中奈沢大目穂松八安勝味千山桑国生佐鳥	297.94	31,020
		央良宜池垣積沢丁威寺舌丘台原文保阪飼	50.46	5,610
		良宜池垣積沢丁威寺	422.01	36,480
		池垣積沢丁威寺	367.95	41,720
		垣積沢丁威寺	137.17	3,680
		積沢丁威寺	276.79	24,820
		沢丁威寺	272.20	22,160
		丁威寺	2.58	180
		威寺	225.23	14,130
		寺	397.85	9,060
		舌	99.30	5,860
		丘	6.50	600
		台	101.00	6,930
		原文	60.08	1,240
		文保	578.98	39,000
		保阪	6.20	410
		阪飼	22.67	780
飼	4.70	20		
	大岩 (特環)	39.82	660	
	車作 (特環)	12.05	200	
	計	3,381.48	244,560	
淀川右岸流域	高槻区	柳川	384.91	51,270
合	計		3,766.39	295,830

資料：下水道施設課

(2) ポンプ場

(令和5年3月31日現在)

ポンプ場名	雨水ポンプ		汚水ポンプ	
	規格 (mm)	数量 (台)	規格 (mm)	数量 (台)
中央ポンプ場	φ 800	1	φ 600	4 (内予備1)
安威ポンプ場	φ 1,200	3 (内予備1)	—	—
	φ 1,200	1	—	—
大池ポンプ場	φ 1,500	4 (内予備1)	—	—
	φ 1,500	8	φ 500	2
			φ 700	3 (内予備1)

資料：下水道施設課

9-9. 下水道施行状況

(各年3月31日現在)

区 分	平成31年	令和2年	令和3年	令和4年	令和5年
排水区域面積 (ha)	2,697	2,773	2,780	2,783	2,819
排水区域人口	279,760	281,039	281,451	282,097	283,673
処理区域面積 (ha)	2,697	2,773	2,780	2,783	2,819
処理区域人口	279,760	281,039	281,451	282,097	283,673
管渠延長 (m)	743,187	755,657	766,252	773,029	776,128
ポンプ場	3	3	3	3	3

資料：下水道施設課

9-10. 公設浄化槽施行状況

(各年3月31日現在)

区 分	平成31年	令和2年	令和3年	令和4年	令和5年
累計基数 (基)	199	204	204	204	204

注：累計基数については、寄附を含むものです。

資料：下水道施設課

9-11. ガス需要量

区 分		平成30年度	令和元年度	令和2年度	令和3年度	令和4年度
需要戸数 (戸)	総 数	90,957	—	—	—	—
	家 庭 用	88,690	—	—	—	—
	そ の 他	2,267	—	—	—	—
需要量 (千m ³)	総 数	70,599	—	—	—	—
	家 庭 用	33,050	—	—	—	—
	そ の 他	37,549	—	—	—	—

注 1) 45,000MJ(=約10,750,000kcal)/千m³による数値です。

資料：大阪ガス(株)

2) 需要戸数は契約件数です。

3) ガス小売全面自由化に伴い、需要戸数・需要量が非公開となったため
令和元年度以降はデータがありません。

第10章 運輸・通信

第10章 運輸・通信

電車・バス利用者数

令和4年度の電車の利用者総数は102,545千人です。この内訳をみると、JRが36,794千人で、モノレールが21,838千人、阪急電車が43,913千人となっています。また令和4年中のバスの乗降者総数は約14,578千人となっており、この内訳をみると阪急バスが約8,142千人で、近鉄バスが約3,863千人、京阪バスが約2,573千人となっています。

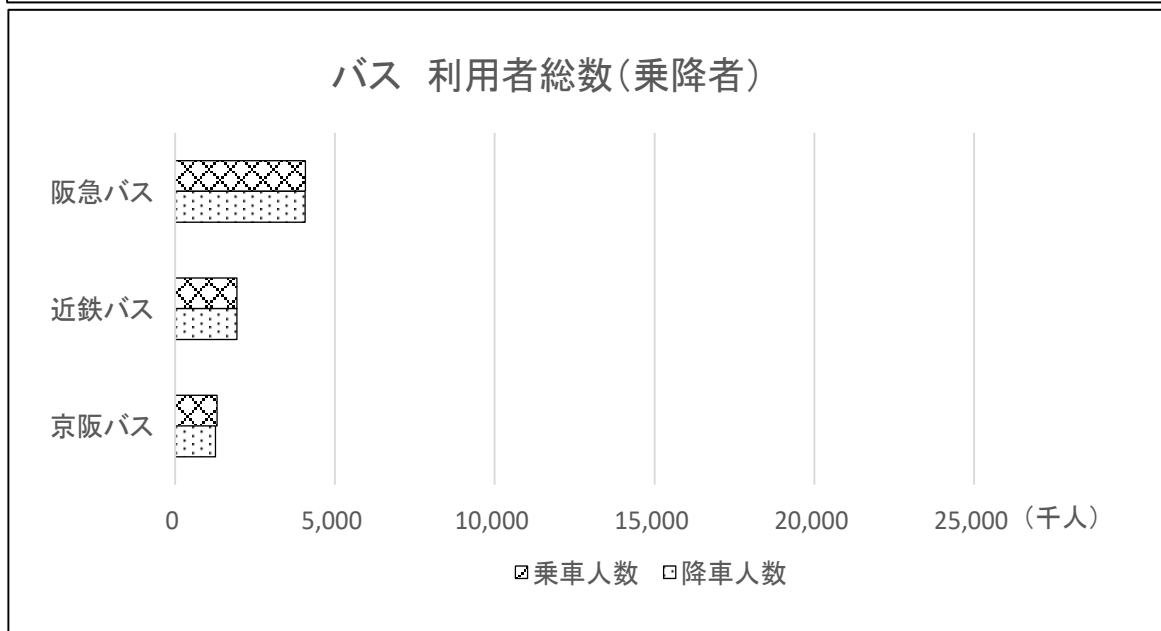
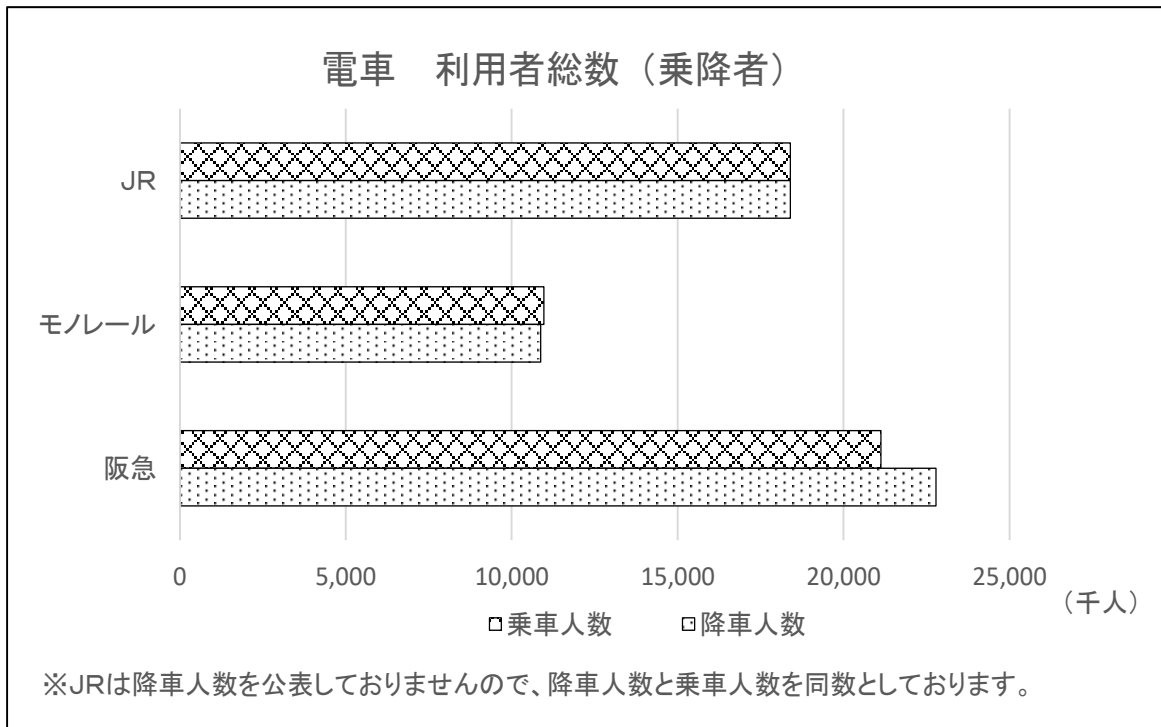

通信

令和5年3月31日現在のNTT加入電話数は、18,017件で前年より1,675件(8.5%)減少しており、平成12年以来減少し続けています。また、公衆電話も平成14年以来減少しており、190台となっています。

10-1. 市内在籍自動車・原動機付自転車台数

(各年4月1日現在)

区 分		平成31年	令和2年	令和3年	令和4年	令和5年
総 数		129,431	129,362	129,863	129,978	130,881
乗 用 車	普 通	31,421	32,199	33,314	33,713	34,770
	小 型	27,608	26,684	26,311	25,748	25,009
トラック	普 通	3,662	3,658	3,785	3,761	3,938
	小 型	3,066	3,108	3,270	3,322	3,463
バ ス		140	137	139	129	131
特 殊 用 途 車		618	609	604	610	627
軽自動車	二 輪	3,633	3,706	3,737	3,798	3,788
	三 輪	3	2	2	2	2
	四 輪 乗 用	20,639	20,821	20,974	21,159	21,604
	四 輪 貨 物	7,464	7,494	7,497	7,586	7,675
原動機付 自 転 車	50 cc 以下	19,863	18,928	18,234	17,594	16,937
	51 ～ 90 cc	618	612	607	590	596
	91 ～ 125 cc	7,243	7,541	7,854	8,203	8,430
二 輪 の 小 型 自 動 車		3,081	3,473	3,117	3,280	3,354
小 型 特 殊 自 動 車		372	390	418	483	557

資料：三島府税事務所、市民税課

注：1) 乗用車のうち小型とは、ナンバープレートの分類番号が5または7で始まるものです。

2) 軽自動車とは、126cc以上250cc以下の二輪、660cc以下の三輪、四輪です。

3) 二輪の小型自動車とは、251cc以上のものです。

10-2. 旅客状況

(1) JR各駅

(単位：千人)

区 分		平成30年度	令和元年度	令和2年度	令和3年度	令和4年度
総 数	乗 車	19,535 (13,579)	20,418 (14,301)	15,497 (11,402)	16,600 (12,027)	18,397 (12,839)
	降 車	…	…	…	…	…
茨 木 駅	乗 車	17,873 (12,624)	17,657 (12,434)	13,180 (9,768)	13,819 (10,044)	15,177 (10,575)
	降 車	…	…	…	…	…
J R 総持寺駅	乗 車	1,662 (955)	2,761 (1,867)	2,317 (1,634)	2,781 (1,983)	3,220 (2,264)
	降 車	…	…	…	…	…

注：1) () 内の数値は、定期利用者の内数です。

資料：西日本旅客鉄道(株)

2) JR総持寺駅は平成30年3月17日開業です。

3) 降車の集計はありませんので、乗降者数を算出する時は乗車人数と同数としています。

(2) モノレール各駅

(単位：千人)

区 分		平成30年度	令和元年度	令和2年度	令和3年度	令和4年度
総 数	乗 車	11,619 (5,687)	11,754 (6,014)	9,169 (5,227)	9,755 (5,457)	10,966 (5,876)
	降 車	11,421 (5,687)	11,596 (6,014)	9,060 (5,227)	9,655 (5,457)	10,872 (5,876)
宇 野 辺 駅	乗 車	1,414 (709)	1,396 (708)	1,109 (634)	1,178 (667)	1,309 (713)
	降 車	1,354 (709)	1,345 (708)	1,081 (634)	1,156 (667)	1,275 (713)
南 茨 木 駅	乗 車	5,683 (2,695)	5,650 (2,817)	4,255 (2,402)	4,545 (2,511)	5,192 (2,681)
	降 車	5,528 (2,695)	5,546 (2,817)	4,179 (2,402)	4,474 (2,511)	5,107 (2,681)
沢 良 宜 駅	乗 車	678 (339)	690 (361)	615 (346)	660 (361)	728 (402)
	降 車	641 (339)	657 (361)	586 (346)	633 (361)	704 (402)
阪 病 院 前 大 駅	乗 車	1,418 (604)	1,490 (673)	1,183 (613)	1,303 (658)	1,431 (728)
	降 車	1,458 (604)	1,521 (673)	1,201 (613)	1,308 (658)	1,452 (728)
豊 川 駅	乗 車	565 (240)	552 (236)	454 (219)	475 (228)	517 (234)
	降 車	552 (240)	533 (236)	438 (219)	459 (228)	500 (234)
彩 都 西 駅	乗 車	1,861 (1,100)	1,976 (1,219)	1,553 (1,013)	1,594 (1,032)	1,789 (1,118)
	降 車	1,888 (1,100)	1,994 (1,219)	1,575 (1,013)	1,625 (1,032)	1,834 (1,118)

注：() 内の数値は、定期利用者の内数です。

資料：大阪モノレール(株)

(3) 阪急各駅

(単位：千人)

区 分		平成30年度	令和元年度	令和2年度	令和3年度	令和4年度
総 数	乗 車	25,618 (14,344)	24,353 (13,803)	18,107 (10,811)	18,820 (10,835)	21,125 (11,565)
	降 車	26,672 (13,797)	25,653 (13,720)	19,068 (10,942)	20,014 (11,108)	22,788 (11,951)
茨木市駅	乗 車	13,058 (7,393)	12,687 (7,355)	9,135 (5,503)	9,616 (5,517)	10,745 (5,894)
	降 車	13,628 (7,100)	13,454 (7,301)	9,741 (5,576)	10,334 (5,676)	11,683 (6,088)
総持寺駅	乗 車	3,746 (2,192)	2,973 (1,758)	2,338 (1,480)	2,494 (1,528)	2,711 (1,574)
	降 車	3,861 (2,064)	3,082 (1,713)	2,462 (1,510)	2,629 (1,557)	2,883 (1,600)
南茨木駅	乗 車	8,815 (4,760)	8,693 (4,690)	6,634 (3,828)	6,710 (3,790)	7,669 (4,097)
	降 車	9,183 (4,632)	9,117 (4,706)	6,865 (3,856)	7,051 (3,875)	8,222 (4,263)

注：（ ）内の数値は、定期利用者の内数です。

資料：阪急電鉄(株)

10-3. 高速道路インターチェンジ利用自動車台数の推移

(単位：台)

区 分		平成30年度	令和元年度	令和2年度	令和3年度	令和4年度
総 数	入出数	9,928,531	9,757,000	9,273,093	9,436,000	9,979,000
名神高速 茨木IC	入出数	9,150,730	9,018,000	8,517,345	8,440,000	8,667,000
新名神高速 茨木千提寺IC	入出数	777,801	739,000	755,748	996,000	1,312,000

資料：西日本高速道路(株) 関西支社 大阪高速道路事務所

注：1) 令和元年度及び令和3年度以降は、千台単位での開示になります。

10-4. バス輸送状況

(1) 阪急バス

年	路線数	路線延長 (km)	乗車人数	降車人数	バス停数
平成30年	10	86.6	4,963,073	4,948,847	118
令和元年	10	86.6	4,838,025	4,824,158	117
2年	10	86.6	3,913,557	3,902,340	118
3年	10	86.6	3,900,032	3,888,854	117
4年	11	89.0	4,077,090	4,065,404	119

資料：阪急バス(株)

(2) 近鉄バス

年	路線数	路線延長 (km)	乗車人数	降車人数	バス停数
平成30年	6	38.7	2,980,876	2,980,403	68
令和元年	6	38.7	2,799,536	2,799,092	67
2年	6	38.7	1,514,121	1,513,881	67
3年	6	38.7	1,736,336	1,736,060	67
4年	6	38.7	1,931,667	1,931,360	67

資料：近鉄バス(株)

(3) 京阪バス

年	路線数	路線延長 (km)	乗車人数	降車人数	バス停数
平成30年	3	19.4	1,639,787	1,587,898	26
令和元年	2	18.8	1,617,250	1,566,075	26
2年	2	18.8	1,238,002	1,198,105	26
3年	2	18.8	1,211,688	1,167,544	26
4年	2	18.8	1,309,882	1,263,026	26

資料：京阪バス(株)

10-5. テレビの受信契約数

(各年3月31日現在)

年	受信契約数	衛星契約数(再掲)
平成元年	85,902	44,049
令和2年	86,955	45,232
3年	86,723	45,333
4年	87,959	46,119
5年	89,174	46,708

資料：NHK大阪拠点放送局

10-6. NTT加入電話数等及び公衆電話数

(各年3月31日現在)

年	加入電話 (加入数)	ISDN (回線)	公衆電話 (台)
平成31年	23,359	3,720	283
令和2年	21,587	3,762	276
3年	20,207	3,649	262
4年	19,692	4,184	231
5年	18,017	3,969	190

資料：NTTビジネスソリューションズ

注：1)加入電話は、一般加入電話(事務用・住宅用)、ビル電話の合計です。

2)ISDNは、INSネット64、INSネット64・ライト、INSネット1500の総数です。

3)公衆電話は、アナログ、デジタルの総数です。

4)現在公衆電話について、色での識別(緑、グレーなど)やICカード有無についてのカウン
トは廃止しております。

10-7. 郵便局郵便物取扱状況(茨木郵便局管内)

区分		平成30年	令和元年	令和2年	令和3年	令和4年	
引き受け数	総数	44,311,066	—	—	—	—	
	内国郵便物	普通通常	40,255,898	—	—	—	—
		特殊通常	1,048,801	—	—	—	—
		小包 (普通及び冊子)	2,946,292	—	—	—	—
	外国郵便物	普通通常	27,526	—	—	—	—
		特殊通常	6,892	—	—	—	—
小包		25,657	—	—	—	—	
配達数	総数	33,937,026	—	—	—	—	
	普通通常郵便物	31,148,788	—	—	—	—	
	特殊通常郵便物	1,749,471	—	—	—	—	
	小包	1,038,767	—	—	—	—	

注：令和元年より引受数・配達数は非公表となったため、
データがありません。

資料：日本郵便(株)茨木郵便局

第11章 金融・物価・家計

第11章 金融・物価・家計

中小企業融資

令和4年度の中小企業から市へのあっせん融資申込状況は、1件、500万円でした。
また、市を窓口とした大阪府のあっせん融資申込はありませんでした。

消費者物価と家計

令和4年の大阪市の平均消費者物価総合指数は、前年から2.5ポイント増加しています。全国平均も前年から2.5ポイント増加しています。

家計調査の近畿調査都市における令和4年の勤労者1世帯当たり1か月間の実収入（年平均）は、619,570円で、前年より28,273円（4.8%）増加しています。実収入から税金などの非消費支出を差し引いた可処分所得（いわゆる手取り収入）は、502,120円で、前年より19,339円（4.0%）増加しました。平均消費性向（可処分所得に占める消費支出の割合）は、64.9%で、前年から2.7ポイント増加しています。

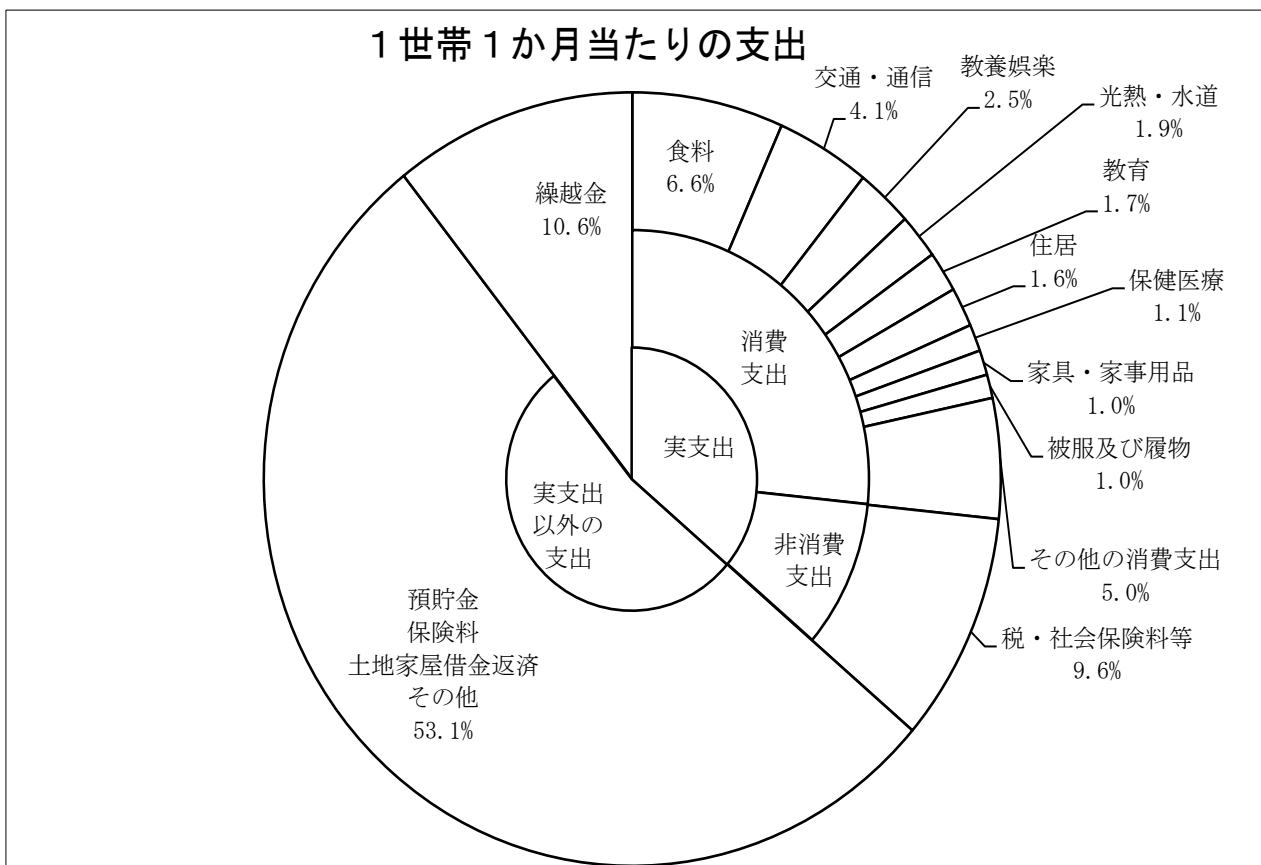

11-1. 金融機関の状況

(各年3月31日現在)

年	総数	普通銀行	信用金庫	信用組合	農業協同組合	郵便局
平成 31 年	63	17	10	2	5	29
令和 2 年	65	18	11	2	5	29
3 年	65	18	11	2	5	29
4 年	65	18	11	2	5	29
5 年	66	18	12	2	5	29

11-2. 中小企業融資状況（あっせん融資）

年 度	茨 木 市				大 阪 府	
	申 込 件 数	申 込 金 額 (万円)	融 資 件 数	融 資 金 額 (万円)	申 込 件 数	申 込 金 額 (万円)
平成 30 年 度	4	1,550	3	950	—	—
令和 元 年 度	3	1,800	3	1,800	—	—
2 年 度	—	—	—	—	—	—
3 年 度	—	—	—	—	—	—
4 年 度	1	500	1	500	—	—

資料：商工労政課

11-3. 種類別所得金額及び人数

(単位：千円)

区 分		令和元年度	令和2年度	令和3年度	令和4年度	令和5年度
総 数	人 数	130,255	131,580	133,710	134,954	137,226
	所得金額	323,933,518	326,435,772	327,249,005	346,070,104	359,958,566
給 与 所 得	人 数	105,492	107,324	108,281	109,784	112,208
	所得金額	264,290,258	267,782,586	267,705,830	277,478,029	289,756,721
営 業 所 得	人 数	4,081	3,661	4,340	4,176	4,092
	所得金額	10,992,270	9,928,145	11,611,689	13,138,143	11,892,698
その他の所得	人 数	20,678	20,589	21,081	20,989	20,917
	所得金額	48,644,394	48,716,061	47,924,915	55,444,432	58,289,850
農 業 所 得	人 数	4	6	8	5	9
	所得金額	6,596	8,980	6,571	9,500	19,297

注：所得金額は課税標準額です。

資料：市民税課

11-4. 消費者物価指数の推移（10大費目指数—大阪市・全国）

年	総 合		食 料		住 居		光熱・水道		家具・家事用品	
	大阪市	全 国	大阪市	全 国	大阪市	全 国	大阪市	全 国	大阪市	全 国
平成30年 平均	99.6	99.5	98.8	98.2	100.0	99.2	101.9	100.2	95.9	95.7
令和元年 "	100.1	100.0	99.6	98.7	99.9	99.4	103.4	102.5	98.0	97.7
2年 "	100.0	100.0	100.0	100.0	100.0	100.0	100.0	100.0	100.0	100.0
3年 "	99.4	99.8	99.1	100.0	101.2	100.6	101.3	101.3	102.2	101.7
4年 "	101.9	102.3	103.8	104.5	102.1	101.3	113.1	116.3	108.1	105.5
令和4年 1月	99.7	100.3	100.6	102.0	101.4	100.7	107.8	108.3	102.6	100.8
2月	100.3	100.7	101.0	102.3	102.0	100.8	110.9	111.1	102.4	100.5
3月	100.6	101.1	101.2	102.5	101.7	100.8	112.5	113.3	102.4	101.8
4月	101.0	101.5	102.2	102.9	101.7	101.0	113.2	114.3	104.5	103.7
5月	101.3	101.8	102.5	103.4	101.9	101.1	114.0	115.2	105.8	105.1
6月	101.3	101.8	102.6	103.6	101.9	101.2	114.3	115.6	108.2	105.7
7月	102.0	102.3	103.1	104.0	101.9	101.2	115.6	117.0	110.5	106.3
8月	102.0	102.7	104.2	104.5	102.1	101.3	107.8	117.9	110.1	106.8
9月	102.5	103.1	105.4	105.6	102.2	101.3	109.3	118.5	111.9	108.4
10月	103.2	103.7	107.4	107.1	102.9	101.8	110.1	119.7	111.8	108.7
11月	104.0	103.9	107.7	107.8	103.1	101.9	119.6	121.0	113.6	109.6
12月	104.2	104.1	108.0	107.9	103.1	102.0	122.4	123.3	113.0	108.6

(令和2年=100)

被服及び履物		保健医療		交通・通信		教 育		教養娯楽		諸 雑 費	
大阪市	全 国	大阪市	全 国	大阪市	全 国	大阪市	全 国	大阪市	全 国	大阪市	全 国
99.6	98.5	99.0	99.0	100.5	100.9	103.6	110.1	99.5	99.0	98.9	102.1
99.7	98.9	99.8	99.7	99.5	100.2	101.8	108.4	101.2	100.6	99.6	102.1
100.0	100.0	100.0	100.0	100.0	100.0	100.0	100.0	100.0	100.0	100.0	100.0
100.1	100.4	99.5	99.6	91.1	95.0	100.0	100.0	101.8	101.6	101.0	101.1
101.8	102.0	99.8	99.3	87.5	93.5	100.5	100.9	102.4	102.7	102.0	102.2
97.5	99.4	99.0	99.2	86.2	92.4	100.2	100.4	101.5	101.4	101.6	101.7
99.6	99.7	99.7	99.4	86.3	92.7	100.2	100.3	101.9	101.8	101.8	101.8
101.6	100.9	99.6	99.4	86.7	93.2	100.3	100.5	102.2	102.2	101.9	101.9
102.0	102.4	99.1	98.9	86.4	93.0	100.6	101.1	103.1	103.1	101.6	102.1
101.8	102.4	99.4	99.0	86.6	92.8	100.6	101.1	103.6	103.6	101.6	102.1
101.8	102.1	99.6	99.0	86.5	92.9	100.6	101.0	101.8	102.3	101.8	102.1
100.5	100.7	99.8	99.1	88.7	94.3	100.6	101.0	102.9	103.2	102.3	102.2
99.2	99.6	99.9	99.1	89.0	94.3	100.6	101.0	105.0	104.9	102.4	102.4
103.9	103.6	99.9	99.2	88.2	94.1	100.6	101.0	103.6	103.8	102.3	102.4
104.9	104.4	100.6	99.6	88.5	94.2	100.6	101.0	102.3	103.0	102.1	102.6
104.5	105.1	100.6	99.7	88.8	94.3	100.6	101.0	100.4	101.6	102.4	102.7
103.9	104.2	100.3	99.6	88.8	94.4	100.6	101.0	100.5	101.9	102.1	102.8

資料：消費者物価指数年報

11-5. 1世帯当たり年平均1か月間の収入と支出

(単位：円)

項 目	近畿調査都市平均				
	平成30年	令和元年	令和2年	令和3年	令和4年
集計世帯数	465	483	488	511	503
世帯人員	3.33	3.33	3.31	3.30	3.25
世帯主の年齢	1.71	1.74	1.77	1.73	1.79
	49.9	49.9	50.0	49.7	51.4
収入総額	1,003,778	1,042,001	1,100,216	1,193,859	1,222,680
実収	542,342	545,088	572,675	591,297	619,570
経常収入	533,098	536,353	544,301	579,243	608,747
勤め先収入	500,589	498,780	504,481	544,367	566,606
世帯主収入	436,158	423,708	419,094	455,841	465,800
定期収入	357,356	350,152	344,817	373,413	378,536
臨時収入・賞与	78,801	73,556	74,277	82,428	87,264
世帯主の配偶者の収入	53,349	63,267	71,891	73,939	82,328
他の世帯員収入	11,083	11,805	13,496	14,587	18,478
事業・内職収入	1,774	2,239	2,274	3,500	5,919
他の経常収入	30,735	35,334	37,546	31,377	36,222
財産収入	759	869	384	1,145	1,171
社会保険給付金	29,378	34,173	36,799	29,455	34,832
仕送り	598	292	363	777	220
特別収入	9,244	8,735	28,374	12,053	10,823
受贈金	3,681	2,357	1,183	2,085	1,915
他の特別収入	5,563	6,378	27,191	9,968	8,908
実収入以外	388,242	405,383	406,183	413,037	445,628
預貯金引当	323,007	317,209	316,300	317,344	341,236
保険	4,210	8,488	5,316	3,922	6,399
土地家屋の借入金	—	—	3,345	—	—
その他	61,025	79,685	81,222	91,770	97,993
繰入金	73,194	91,530	121,358	189,526	157,483
支出総額	1,003,778	1,042,001	1,100,216	1,193,859	1,222,680
実支	399,729	401,582	388,591	408,809	443,314
消費支出	305,353	303,716	289,617	300,294	325,864
食料	76,112	76,997	78,231	77,823	81,216
穀類	7,189	6,919	7,423	6,974	6,934
魚介類	4,872	4,987	5,312	5,166	4,996
肉類	8,953	8,658	9,703	9,380	9,307
乳卵類	3,876	3,851	4,132	4,139	4,020
野菜・海藻類	8,354	7,735	8,316	8,183	8,240
果物	2,035	2,109	2,286	2,359	2,338
油脂・調味料	3,530	3,565	3,799	3,779	3,766
菓子	6,168	6,574	6,491	6,990	7,521
調理食料	9,905	10,273	10,634	11,206	11,946
飲料	4,312	4,461	4,560	4,887	5,024
酒	2,744	2,972	3,656	3,233	3,165
外食	14,174	14,894	11,918	11,527	13,957
住居	16,802	16,845	19,116	21,678	20,099
家賃・地代	11,538	9,350	10,361	13,037	10,433
設備修繕・維持	5,264	7,496	8,755	8,641	9,666
光熱・水道	20,822	20,557	20,383	20,622	22,950
電力	10,144	10,041	10,017	9,896	11,974
ガス	5,111	4,948	4,822	4,913	5,409
他の光熱料	348	310	259	263	341
上下水道	5,219	5,257	5,286	5,550	5,226
家具・家事用品	10,386	11,486	11,941	11,596	12,705
家庭用耐久財	3,243	3,966	3,958	3,510	4,570
室内装飾品	509	570	526	611	610
寝具	767	765	796	805	711
家事雑貨	2,423	2,423	2,483	2,649	2,747
家事用品	3,016	3,220	3,636	3,553	3,473
家事サバイズ	428	541	542	467	594

11-5. 1世帯当たり年平均1か月間の収入と支出
(続き)

(単位：円)

項 目	近畿調査都市平均				
	平成30年	令和元年	令和2年	令和3年	令和4年
被 服 及 び 履 物	12,924	12,352	10,624	10,439	12,033
和 服	85	28	57	13	157
洋 服	5,556	5,401	4,789	4,642	4,929
シ ャ ツ ・ セ ー タ ー 類	2,363	2,265	1,811	1,865	2,188
下 着 類	1,098	1,061	988	1,076	1,009
生 地 ・ 糸 類	96	93	105	83	86
他 の 被 服 類	1,088	1,072	833	855	881
履 物 類	1,868	1,760	1,468	1,417	1,702
被 服 関 連 サ ー ビ ス	770	671	574	487	1,081
保 健 医 療	11,084	12,090	12,583	12,245	13,755
医 薬 品	1,911	2,042	2,053	2,024	2,119
健 康 保 持 用 撰 取 品	871	727	842	823	868
保 健 医 療 用 品 ・ 器 具	2,356	2,497	3,123	3,028	3,329
保 健 医 療 サ ー ビ ス	5,946	6,823	6,564	6,370	7,438
交 通 ・ 通 信	48,182	45,963	43,312	46,185	50,509
交 通 費	8,195	8,186	4,207	5,181	6,681
自 動 車 等 関 係 費	24,355	22,032	23,860	26,073	29,383
通 信 費	15,633	15,745	15,246	14,930	14,444
教 育	19,391	18,792	16,763	18,410	20,820
教 養 娛 楽	29,452	31,354	24,211	27,479	30,400
教 養 娛 楽 用 耐 久 財 産 品	1,919	2,560	2,262	2,606	2,313
教 養 娛 楽 用 物 品	7,308	7,107	6,911	7,065	7,855
書 籍 ・ 他 の 印 刷 物	3,077	3,111	2,748	2,834	2,761
教 養 娛 楽 サ ー ビ ス	17,148	18,576	12,289	14,974	17,470
そ の 他 の 消 費 支 出	60,199	57,280	52,453	53,817	61,376
諸 雑 費	22,278	24,017	25,335	25,535	25,260
こ づ かい (使 途 不 明)	13,071	11,787	10,259	9,968	9,623
交 際 費	17,026	15,194	12,699	12,056	14,639
仕 送 り 金	7,824	6,282	4,160	6,259	11,854
非 消 費 支 出	94,376	97,865	98,974	108,515	117,450
直 接 税	38,400	39,781	39,454	45,676	49,849
社 会 保 険 料	55,869	58,046	59,491	62,792	67,560
他 の 非 消 費 支 出	108	38	29	47	42
実 支 出 以 外 の 支 払 金	545,856	574,520	612,702	622,926	649,167
預 貯 金 料	437,194	454,389	473,288	481,137	499,320
保 険 料	20,075	20,498	20,001	21,289	23,563
土 地 家 屋 借 金 返 済	37,715	41,747	37,211	36,663	37,038
そ の 他	50,870	57,886	82,193	83,837	89,246
繰 越 金	58,193	65,900	98,923	162,124	130,200
可 処 分 所 得	447,967	447,223	473,701	482,781	502,120
平 均 消 費 性 向 (%)	68.2	67.9	61.1	62.2	64.9
黒 字 率 (%)	31.8	32.1	38.9	37.8	35.1
平 均 貯 蓄 率 (%)	29.0	33.4	36.2	37.5	34.9
エ ン ゲ ル 係 数 (%)	24.9	25.4	27.0	25.9	24.9

注：1) 調査対象は、二人以上の世帯のうち勤労者世帯です。

資料：家計調査結果

2) 近畿調査都市は、

大津市・京都市・大阪市・堺市・奈良市・神戸市・和歌山市の7市町です。

3) 各費目の内訳は主要項目であり、合計とは一致しません。

$$\text{平均消費性向} = (\text{消費支出} \div \text{可処分所得}) \times 100$$

$$\text{平均貯蓄率} = (\text{貯蓄純増} \div \text{可処分所得}) \times 100$$

$$\text{貯蓄純増} = (\text{預貯金} + \text{保険料}) - (\text{預貯金引出} + \text{保険金})$$

11-6. 酒類消費量

(単位:k0)

年 度	総 数	清 酒	合成清酒	しょうちゅう	みりん	ビール	ウイスキー類	その他
平成29年度	36,574	1,959	315	3,038	579	9,681	653	20,347
30年度	35,083	1,776	281	2,772	518	8,829	692	20,215
令和元年度	32,522	1,587	234	2,491	519	6,651	676	20,364
2年度	38,413	2,070	258	2,861	597	7,788	724	24,114
3年度	35,605	1,670	132	2,618	560	7,640	697	22,288

注：1) 茨木市、高槻市及び三島郡島本町の数量です。

資料：大阪国税局統計情報

2) 「その他」には、果実酒類、発泡酒、スピリッツ類、リキュール類、雑酒等が含まれています。

11-7. たばこの消費状況

区 分	平成30年度	令和元年度	令和2年度	令和3年度	令和4年度
本数 (本)	286,674,858	277,056,061	260,215,286	255,679,111	258,435,115
税額 (円)	1,547,971,850	1,569,346,113	1,522,951,544	1,606,053,296	1,693,266,864

資料：市民税課

11-8. 消費生活相談等受付件数

区 分		平成30年度	令和元年度	令和2年度	令和3年度	令和4年度
総 数		2,656	2,411	2,694	2,442	2,548
(うち 個人情報相談件数)		5	5	2	3	3
苦 情 ・ 問 合 せ 別	苦 情 件 数	2,439	2,261	2,511	2,228	2,369
	問 合 せ 件 数	217	150	183	214	179
購 入 形 態 (個人情 報相談を 除 く)	店 舗 購 入	574	554	536	489	490
	訪 問 販 売	383	284	227	222	222
	通 信 販 売	813	843	1,102	947	1,004
	マルチ(マルチまがい)	15	27	18	17	17
	電 話 勧 誘 販 売	128	137	119	110	120
	ネガティブ・オプション	14	15	58	41	43
	訪 問 購 入	20	11	14	8	18
	そ の 他 無 店 舗 販 売	20	28	14	14	18
	不 明 ・ 無 関 係	684	507	604	591	613
支 払 方 法 別 (個人情 報相談を 除 く)	現 金 等	1,248	1,122	1,031	886	877
	ク レ ジ ッ ト 等	305	305	473	443	575
	借 金 契 約	52	47	35	35	30
	不 明 ・ 無 関 係	1,046	932	1,153	1,075	1,063

資料：市民生活相談課

11-9. 自治会の状況

(各年5月1日現在)

年	自治会数	加入世帯数	世帯数	加入率(%)
令和元年	504	73,972	126,002	58.7
2年	504	72,550	127,708	56.8
3年	506	72,292	128,878	56.1
4年	506	71,629	130,553	54.9
5年	497	70,169	132,549	52.9

資料：地域コミュニティ課

第12章 財政

第12章 財政

一般会計決算状況

令和4年度の歳入総額と歳出総額の差額から翌年度へ繰越すべき財源を差し引いた実質収支は、約9億8,376万円となっています。また、財政構造の弾力性を示す経常収支比率は、91.1%となっています。この指標は70~80%が望ましいとされ、高くなるほど新規事業を実施するための財源が不足していることを意味するものであり、府内各市の中では低い数値ですが、健全な状態とは言い難い状況にあります。

また、財政基盤の強さを図る財政力指数は、0.965となっています。この指標は、1を超えると、標準的な行政サービスを税などの自主財源で実施できることを意味し、高いほど財源に余裕があるとされていますが、本市では、平成22年度から1を下回っている状況にあります。

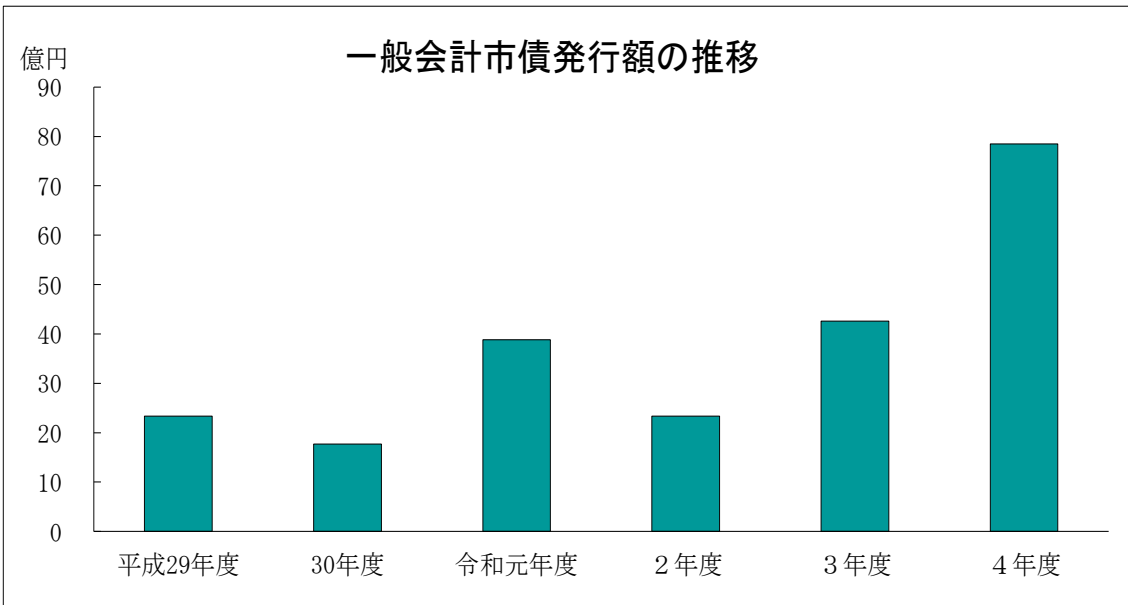
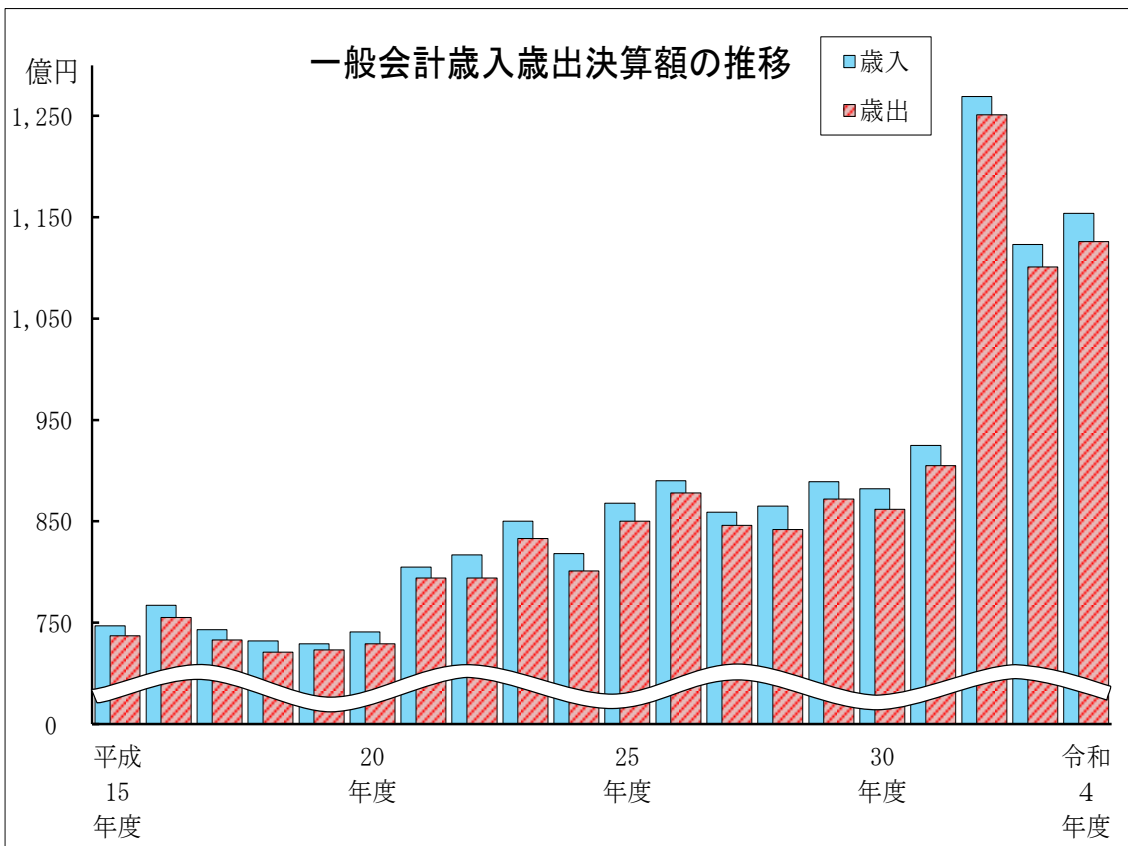

歳入

令和4年度一般会計の決算額は、約1,154億9,178万円となっており、そのうち市税収入は、約509億5,970万円、割合にして44.1%を占め、市の借金に当たる市債発行額は、78億5,000万円、割合にして6.8%を占めています。また、特別会計の決算額は、約594億8,765万円となっており、そのうち国民健康保険事業特別会計が、約281億1,269万円（47.3%）、介護保険事業特別会計が約214億4,730万円（36.1%）となっており、二つで特別会計の収入の約8割を占めます。

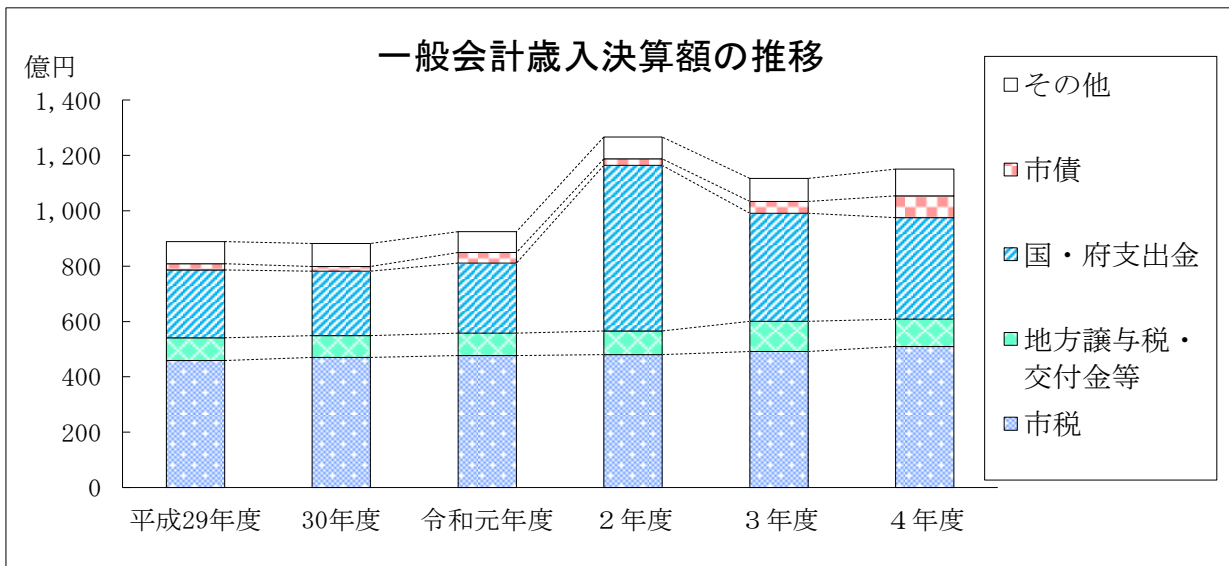

歳出

令和4年度一般会計の決算額は、約1,126億7,798万円となっています。主な支出とその割合は、民生費約509億6,842万円（45.2%）、衛生費約147億1,407万円（13.1%）、教育費約104億4,352万円（9.3%）となっており、借金の返済に当たる公債費は、約52億3,165万円（4.6%）となっています。また、特別会計の決算額は、約527億6,790万円となっており、そのうち国民健康保険事業特別会計が約269億5,068万円（51.1%）、介護保険事業特別会計が約209億9,425万円（39.8%）となっています。この2つで約9割を占めています。

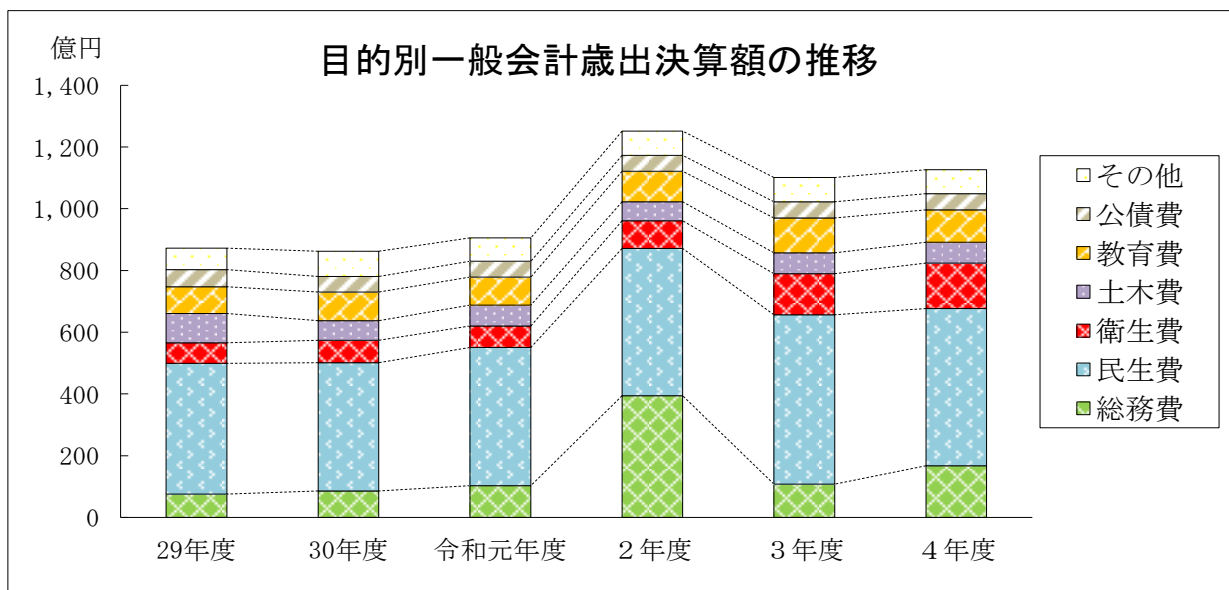

12-1. 一般・特別会計（歳入）

科 目	平成30年度		令和元年度		令和
	当初予算額	決算額	当初予算額	決算額	6月補正後 予算額
一 般 会 計	86,850,000	88,196,404	92,050,000	92,539,347	94,129,952
市 税	46,130,000	46,969,010	47,180,000	47,717,890	47,126,452
地 方 譲 与 税	500,000	482,290	480,000	492,532	520,000
利 子 割 交 付 金	90,000	108,927	90,000	66,477	70,000
配 当 割 交 付 金	280,000	259,328	260,000	306,761	270,000
株式等譲渡所得割交付金	330,000	219,928	220,000	176,576	120,000
法 人 事 業 税 交 付 金	—	—	—	—	260,000
地 方 消 費 税 交 付 金	4,690,000	4,794,594	4,570,000	4,573,067	5,310,000
ゴルフ場利用税交付金	84,000	84,744	80,000	88,374	89,000
自動車取得税交付金	240,000	261,318	120,000	140,090	—
環境性能割交付金	—	—	30,000	43,610	60,000
地 方 特 例 交 付 金	230,000	244,304	350,000	684,970	290,000
地 方 交 付 税	790,000	1,474,287	950,000	1,512,730	1,140,000
交通安全対策特別交付金	43,000	36,472	43,000	35,772	38,000
分担金及び負担金	460,680	460,008	382,308	385,564	273,271
使用料及び手数料	1,816,800	1,823,268	1,777,329	1,788,570	1,698,444
国 庫 支 出 金	17,184,801	16,487,843	18,777,313	17,662,294	18,655,414
府 支 出 金	6,897,724	6,691,307	8,026,650	7,614,871	8,164,166
財 産 収 入	54,414	143,186	55,813	166,784	104,965
寄 附 金	99,717	293,665	108,619	194,562	76,624
繰 入 金	105,059	1,252,339	601,000	300,078	829,280
繰 越 金	100,000	1,186,646	100,000	1,513,355	100,000
諸 収 入	2,855,605	3,154,540	3,014,468	3,191,820	4,018,436
市 債	3,868,200	1,768,400	4,833,500	3,882,600	4,915,900
特 別 会 計	54,364,479	54,969,598	54,594,696	56,006,228	55,886,475
財 産 区 特 別 会 計	5,077,271	5,067,622	4,970,186	5,151,294	5,031,427
国民健康保険事業特別会計	27,496,639	28,167,524	26,800,703	27,934,342	26,907,712
後期高齢者医療事業特別会計	3,809,963	3,931,765	4,035,575	4,105,607	4,341,686
介護保険事業特別会計	17,980,606	17,802,687	18,788,232	18,814,985	19,605,650
総 額	141,214,479	143,166,002	146,644,696	148,545,575	150,016,427

注：1）令和2年度の予算額は過去の予算額と対比するため、6月補正後の新型コロナウイルス感染症対応に係る補正予算第1号及び第2号を除いた予算額としています。

2）人口1人あたりの決算額は十の位で四捨五入しています。

(単位：千円)

2年度 決算額	令和3年度		令和4年度			
	当初予算額	決算額	当初予算額	決算額	構成比(%)	人口1人 あたり(円)
126,973,659	101,210,000	112,307,636	107,690,000	115,491,776	66.0	404,900
48,074,377	46,340,000	49,126,112	49,300,000	50,959,702	29.1	178,700
506,887	480,000	516,373	520,000	521,459	0.3	1,800
64,521	60,000	52,083	50,000	45,832	0.0	200
273,352	280,000	411,823	320,000	382,756	0.2	1,300
309,506	230,000	462,982	310,000	273,992	0.2	1,000
243,924	330,000	503,227	440,000	661,268	0.4	2,300
5,662,078	5,510,000	6,227,774	5,900,000	6,625,155	3.8	23,200
77,489	80,000	90,364	80,000	94,744	0.1	300
12	—	—	—	3,807	0.0	0
87,167	80,000	101,544	110,000	113,920	0.1	400
309,647	550,000	591,835	330,000	333,186	0.2	1,200
1,228,556	1,030,000	2,576,434	770,000	1,263,184	0.7	4,400
40,415	36,000	38,659	38,000	35,039	0.0	100
234,081	252,316	221,884	262,963	250,780	0.1	900
1,507,882	1,675,725	1,515,200	1,624,588	1,640,717	0.9	5,800
51,577,501	21,964,031	31,223,841	22,885,801	28,105,406	16.1	98,500
8,288,466	8,276,963	7,789,807	8,402,535	8,543,389	4.9	30,000
193,081	188,931	275,312	109,875	154,855	0.1	500
122,650	111,357	294,588	120,883	183,192	0.1	600
1,450,554	2,174,232	916,090	3,191,064	1,298,410	0.7	4,600
1,560,941	100,000	1,286,809	100,000	1,733,813	1.0	6,100
2,824,372	4,424,345	3,822,195	4,570,791	4,417,170	2.5	15,500
2,336,200	7,036,100	4,262,700	8,253,500	7,850,000	4.5	27,500
56,633,035	57,711,891	58,791,193	58,159,727	59,487,646	34.0	208,600
5,169,318	5,073,946	5,079,619	4,989,322	4,988,619	2.9	17,500
27,182,336	27,102,306	28,410,717	26,694,534	28,112,690	16.1	98,600
4,474,846	4,410,355	4,539,252	4,630,459	4,939,039	2.8	17,300
19,806,535	21,125,284	20,761,605	21,845,412	21,447,298	12.3	75,200
183,606,694	158,921,891	171,098,829	165,849,727	174,979,422	100.0	613,500

資料：財政課

12-2. 一般・特別会計（歳出）

科 目	平成30年度		令和元年度		令和
	当初予算額	決算額	当初予算額	決算額	6月補正後 予算額
一 般 会 計	86,850,000	86,235,049	92,050,000	90,536,406	94,129,952
議 会 費	529,950	507,227	503,426	478,364	536,478
総 務 費	8,354,929	8,544,471	9,584,230	10,261,394	9,912,050
民 生 費	44,210,758	41,617,541	47,039,655	44,751,489	47,862,612
衛 生 費	7,193,628	7,189,622	7,465,369	7,013,812	9,138,265
労 働 費	29,009	23,415	29,118	21,238	29,005
農 林 水 産 業 費	397,575	387,329	423,362	408,858	430,785
商 工 費	1,089,501	1,024,843	1,457,429	1,237,950	1,086,001
土 木 費	6,067,631	6,432,727	6,483,686	6,762,880	6,446,141
消 防 費	3,090,736	3,081,158	2,973,769	2,918,203	2,791,929
教 育 費	8,451,403	9,220,953	8,260,217	9,079,481	8,716,793
災 害 復 旧 費	85,656	803,209	360,597	408,959	55,000
公 債 費	5,082,476	5,048,367	5,226,466	5,106,764	5,260,193
諸 支 出 金	2,236,748	2,354,187	2,212,676	2,087,014	1,834,700
予 備 費	30,000	—	30,000	—	30,000
特 別 会 計	54,364,479	48,579,597	54,594,696	49,523,051	55,886,475
財 産 区 特 別 会 計	5,077,271	102,479	4,970,186	120,106	5,031,427
国民健康保険事業特別会計	27,496,639	27,232,136	26,800,703	26,975,216	26,907,712
後期高齢者医療事業 特 別 会 計	3,809,963	3,786,098	4,035,575	3,960,935	4,341,686
介護保険事業特別会計	17,980,606	17,458,884	18,788,232	18,466,794	19,605,650
総 額	141,214,479	134,814,646	146,644,696	140,059,457	150,016,427

注：1）令和2年度の予算額は過去の予算額と対比するため、6月補正後の新型コロナウイルス感染症
対応に係る補正予算第1号及び第2号を除いた予算額としています。

2）人口1人あたりの決算額は十の位で四捨五入しています。

(単位：千円)

2年度 決算額	令和3年度		令和4年度			
	当初予算額	決算額	当初予算額	決算額	構成比(%)	人口1人 あたり(円)
125,128,850	101,210,000	110,100,823	107,690,000	112,677,976	68.1	395,100
487,336	532,291	496,521	532,068	503,327	0.3	1,800
39,394,200	12,284,161	10,832,331	16,037,773	16,693,767	10.1	58,500
47,771,125	49,163,676	54,782,899	49,893,528	50,968,419	30.8	178,700
8,953,788	11,989,017	13,352,263	13,346,735	14,714,071	8.9	51,600
36,369	39,083	30,750	29,191	30,066	0.0	100
398,355	421,046	346,271	437,070	361,493	0.2	1,300
2,118,090	1,355,497	1,676,305	1,473,276	2,275,701	1.4	8,000
6,099,387	6,570,960	6,797,906	6,909,892	6,784,369	4.1	23,800
2,653,058	2,733,778	2,794,497	2,859,843	2,848,547	1.7	10,000
9,894,490	9,087,368	11,224,280	9,254,300	10,443,523	6.3	36,600
27,158	48,000	16,069	48,000	27,566	0.0	100
5,220,938	5,296,943	5,222,661	5,295,286	5,231,655	3.2	18,300
2,074,556	1,658,180	2,528,070	1,543,038	1,795,472	1.1	6,300
—	30,000	—	30,000	—	—	—
49,857,594	57,711,891	52,184,497	58,159,727	52,767,900	31.9	185,000
96,316	5,073,946	91,155	4,989,322	79,847	0.0	300
26,131,775	27,102,306	27,273,301	26,694,534	26,950,680	16.3	94,500
4,310,799	4,410,355	4,370,181	4,630,459	4,743,123	2.9	16,600
19,318,704	21,125,284	20,449,860	21,845,412	20,994,250	12.7	73,600
174,986,444	158,921,891	162,285,320	165,849,727	165,445,876	100.0	580,100

資料：財政課

12-3. 一般会計決算状況

年 度	A	B	C = A - B	D	E = C - D	F	G	H
	歳入総額	歳出総額	差引額	翌年度へ繰越すべき財源	実質収支	単年度収支	積立金	繰上償還額
平成30年度	88,196,404	86,235,049	1,961,355	1,067,272	894,083	△44,500	1,051,860	—
令和元年度	92,539,347	90,536,406	2,002,941	1,119,117	883,824	△10,258	1,018,123	—
2年度	126,973,659	125,128,850	1,844,809	730,690	1,114,119	230,295	1,037,254	—
3年度	112,307,636	110,100,823	2,206,813	1,261,069	945,744	△168,375	1,440,662	—
4年度	115,491,776	112,677,976	2,813,800	1,830,040	983,760	38,016	238,872	—

注：経常収支比率（ ）内の数値は、臨時財政対策債を、経常一般財源としない場合の比率です。

12-4. 市債の目的別年度末現在高

(単位：千円)

区 分	平成30年度	令和元年度	令和2年度	令和3年度	令和4年度	
一 般 会 計	1. 普 通 債	24,441,114	24,437,678	24,114,699	24,664,347	30,018,092
	総 務	1,037,198	1,985,753	2,450,105	3,200,391	9,059,926
	民 生	100,360	191,210	200,460	193,210	302,924
	衛 生	343,841	334,384	808,717	1,977,162	3,218,778
	農 林	3,100	7,990	7,160	6,330	5,500
	土 木	12,597,974	12,011,340	11,179,312	10,277,653	9,108,407
	消 防	549,715	565,570	447,723	370,058	289,395
	教 育	9,808,926	9,341,431	9,021,222	8,639,543	8,033,162
	2. 災 害 復 旧 債	—	27,900	27,900	27,900	24,413
	土 木	—	27,900	27,900	27,900	24,413
	3. そ の 他	26,387,567	25,536,445	23,316,854	22,086,374	19,601,561
	減 税 補 て ん 債	1,144,891	880,995	651,752	462,895	312,610
	減 収 補 て ん 債	—	—	266,700	266,700	266,700
	臨 時 財 政 対 策 債	25,242,676	24,655,450	22,398,402	21,356,779	19,022,251
総 額	50,828,681	50,002,023	47,459,453	46,778,621	49,644,066	
公 営 企 業 会 計	下 水 道 等 事 業	26,598,314	25,488,958	23,677,319	22,236,988	21,238,908
	上 水 道 事 業	4,381,099	3,835,554	3,727,889	3,604,236	3,502,680

資料：財政課、下水道総務課、水道部総務課

(単位：千円)

I 積立金 とりく ずし額	J=F+G+H-I 実質単年 度収支	財政力 指数	経常収支比率 (%)	実質 公債 費率 (%)	積立金 現在高	地方債 現在高	地方 交付税
1,200,000	△192,640	0.97	94.4 (94.8)	△3.5	22,508,760	50,828,681	1,474,287
177,890	829,975	0.97	92.8 (95.7)	△3.1	23,671,189	50,002,023	1,512,730
1,300,000	△32,451	0.97	94.1 (94.1)	△2.3	23,627,530	47,459,453	1,228,556
300,000	972,287	0.96	88.6 (90.6)	△1.7	25,056,404	46,778,621	2,576,434
200,000	76,888	0.97	91.1 (91.1)	△1.1	24,462,877	49,644,066	1,263,184

資料：財政課

12-5. 市税及び地方交付税

(単位：千円)

区 分		平成30年度	令和元年度	令和2年度	令和3年度	令和4年度
市税総額		46,969,010	47,717,890	48,074,377	49,126,112	50,959,702
市民税	総額	21,583,224	21,866,536	21,711,935	21,454,880	22,094,528
	個人	18,118,834	18,393,725	18,682,907	18,462,229	19,065,436
	法人	3,464,390	3,472,811	3,029,028	2,992,651	3,029,092
	固定資産税	19,518,076	19,871,085	20,349,667	21,437,648	22,398,657
	その他	5,867,710	5,980,269	6,012,775	6,233,584	6,466,517
地方交付税		1,474,287	1,512,730	1,228,556	2,576,434	1,263,184

資料：財政課

12-6. 地方公営企業会計の状況（下水道等事業）

(1) 決算額

(単位：千円)

年 度	収益的収入	収益的支出	純 利 益	資本的収入	資本的支出
平成30年度	6,813,755	5,844,962	968,793	2,694,380	5,079,108
令和元年度	7,093,865	5,897,740	1,196,125	3,475,809	5,874,314
2年度	6,838,585	5,866,536	972,049	1,849,254	4,222,717
3年度	6,786,150	5,662,215	1,123,935	1,761,734	4,109,121
4年度	6,722,632	5,716,979	1,005,653	1,987,837	4,035,926

資料：下水道総務課

(2) 下水道等事業損益計算書

(単位：千円)

科 目	平成30年度	令和元年度	令和2年度	令和3年度	令和4年度
1. 営 業 収 益	4,639,529	4,638,841	4,550,064	4,574,972	4,637,955
2. 営 業 費 用	5,078,632	5,183,557	5,235,420	5,183,559	5,242,848
営 業 利 益	△439,103	△544,716	△685,356	△608,587	△604,893
3. 営 業 外 収 益	2,075,316	2,097,703	2,115,349	2,052,083	1,992,814
4. 営 業 外 費 用	745,754	639,240	530,630	440,993	382,084
営 業 外 利 益	1,329,562	1,458,463	1,584,719	1,611,090	1,610,730
5. 特 別 利 益	98,910	357,321	173,172	159,095	91,863
6. 特 別 損 失	20,576	74,943	100,486	37,663	92,047
特 別 損 益	78,334	282,378	72,686	121,432	△184
当 年 度 純 利 益	968,793	1,196,125	972,049	1,123,935	1,005,653

資料：下水道総務課

(3) 下水道等事業貸借対照表

(単位：千円)

科 目		平成30年度	令和元年度	令和2年度	令和3年度	令和4年度
借	1. 固定資産	89,140,281	88,990,142	87,806,338	86,826,811	85,678,214
	(1) 有形固定資産	76,498,489	76,677,682	75,810,301	74,954,894	74,068,252
	(2) 無形固定資産	12,641,785	12,312,160	11,995,505	11,871,565	11,609,797
	(3) 投資その他の資産	7	300	532	352	165
	2. 流動資産	3,039,513	2,764,120	1,823,932	2,374,373	3,183,514
	(1) 現金預金	2,219,611	1,941,211	921,864	1,503,416	2,353,544
	(2) 未収金	819,902	822,908	902,068	870,957	829,965
方	(3) 前払金	—	1	—	—	5
	資産合計	92,179,794	91,754,262	89,630,270	89,201,184	88,861,728
	3. 固定負債	24,020,597	23,120,626	21,602,373	20,479,283	19,658,716
貸	(1) 企業債	23,711,458	22,808,919	21,288,088	20,162,408	19,339,241
	(2) 他会計借入金	300,000	300,000	300,000	300,000	300,000
	(3) 未払費用	9,139	11,707	14,285	16,875	19,475
	4. 流動負債	5,202,183	4,706,751	3,339,732	3,208,346	3,199,642
	(1) 企業債	2,886,856	2,680,039	2,389,232	2,074,579	1,899,667
	(2) 未払金	2,291,783	2,007,408	930,932	1,116,907	1,269,188
	(3) 預り金	4,971	2,881	3,466	2,746	14,758
方	(4) 引当金	18,573	16,423	16,102	14,114	16,029
	5. 繰延収益	49,274,770	49,048,515	48,837,330	48,538,785	48,020,349
	(1) 長期前受金	49,274,770	49,048,515	48,837,330	48,538,785	48,020,349
	6. 資本金	11,647,754	12,560,187	13,739,560	14,578,163	15,391,612
	(1) 固有資本金	9,390,783	9,390,784	9,390,784	9,390,784	9,390,784
	(2) 組入資本金	2,256,971	3,169,403	4,348,776	5,187,379	6,000,828
	7. 剰余金	2,034,490	2,318,183	2,111,275	2,396,607	2,591,409
(1) 資本剰余金	707,056	707,056	707,473	707,473	710,071	
(2) 利益剰余金	1,327,434	1,611,127	1,403,802	1,689,134	1,881,338	
負債資本合計	92,179,794	91,754,262	89,630,270	89,201,184	88,861,728	

資料：下水道総務課

12-7. 地方公営企業会計の状況（上水道事業）

(1) 決算額

(単位：千円)

年 度	収益的収入	収益的支出	純 利 益	資本的収入	資本的支出
平成30年度	5,612,178	4,899,616	712,562	857,607	3,655,789
令和元年度	5,485,637	4,669,384	816,253	132,439	2,579,340
2 年度	5,498,593	4,769,811	728,782	499,063	2,691,590
3 年度	5,410,717	4,775,038	635,679	743,324	2,002,358
4 年度	5,494,624	4,825,739	668,885	604,119	2,150,649

資料：水道部総務課

(2) 上水道事業損益計算書

(単位：千円)

科 目	平成30年度	令和元年度	令和2年度	令和3年度	令和4年度
1. 営 業 収 益	4,521,996	4,438,518	4,418,755	4,507,511	4,308,684
2. 営 業 費 用	4,749,511	4,531,310	4,643,349	4,669,401	4,740,099
営 業 利 益	△227,515	△92,792	△224,594	△161,890	△431,415
3. 営 業 外 収 益	1,088,764	1,035,796	1,074,467	901,691	1,182,118
4. 営 業 外 費 用	133,278	119,249	99,991	83,932	71,177
営 業 外 利 益	955,486	916,547	974,476	817,759	1,110,941
5. 特 別 利 益	1,418	11,323	5,372	1,515	3,822
6. 特 別 損 失	16,827	18,825	26,472	21,705	14,463
特 別 損 益	△15,409	△7,502	△21,100	△20,190	△10,641
当 年 度 純 利 益	712,562	816,253	728,782	635,679	668,885

資料：水道部総務課

(3) 上水道事業貸借対照表

(単位：千円)

科	目	平成30年度	令和元年度	令和2年度	令和3年度	令和4年度
借方	1. 固定資産	41,118,918	41,658,491	42,068,275	41,774,611	41,671,954
	(1) 有形固定資産	41,106,963	41,648,717	42,054,038	41,619,332	41,539,205
	(2) 無形固定資産	11,955	9,774	14,237	155,279	132,749
	(3) 投資その他の資産	—	—	—	—	—
	2. 流動資産	5,434,454	4,856,717	4,431,910	4,759,419	5,250,985
	(1) 現金預金	4,683,307	4,357,865	3,913,740	4,288,065	4,830,692
	(2) 未収金	708,784	454,475	474,759	425,562	373,954
	(3) 貯蔵品	40,613	42,627	41,661	44,042	44,585
	(4) 前払金	1,750	1,750	1,750	1,750	1,754
	(5) その他流動資産	—	—	—	—	—
	資産合計	46,553,372	46,515,208	46,500,185	46,534,030	46,922,939
貸方	3. 固定負債	4,272,914	3,716,747	3,561,746	3,401,610	3,345,088
	(1) 企業債	3,835,554	3,277,889	3,162,236	3,041,680	2,975,198
	(2) 引当金	437,360	438,858	399,510	359,930	369,890
	4. 流動負債	1,875,844	1,838,905	1,792,819	1,675,650	1,881,161
	(1) 企業債	545,545	557,664	565,653	562,556	527,482
	(2) 未払金	947,515	887,214	847,456	713,224	876,342
	(3) 前受金	540	540	540	540	540
	(4) 預り金	336,825	347,345	332,662	352,232	432,933
	(5) 引当金	45,419	46,142	46,508	47,098	43,864
	(6) その他流動負債	—	—	—	—	—
	5. 繰延収益	15,100,616	14,828,945	14,275,441	13,939,683	13,499,026
	(1) 長期前受金	15,100,616	14,828,945	14,275,441	13,939,683	13,499,026
	6. 資本金	18,245,669	19,017,333	19,680,325	20,330,944	20,980,251
	(1) 固有資本金	42,952	42,952	42,952	42,952	42,952
	(2) 出資金	2,462,457	2,472,816	2,483,602	2,494,831	2,506,523
	(3) 組入資本金	15,740,260	16,501,565	17,153,771	17,793,161	18,430,776
	(4) 自己資本金	—	—	—	—	—
	(5) 借入資本金	—	—	—	—	—
	7. 剰余金	7,058,329	7,113,278	7,189,854	7,186,143	7,217,413
	(1) 資本剰余金	4,935,779	4,935,779	4,935,779	4,935,779	4,935,779
(2) 利益剰余金	2,122,550	2,177,499	2,254,075	2,250,364	2,281,634	
	負債資本合計	46,553,372	46,515,208	46,500,185	46,534,030	46,922,939

資料：水道部総務課

第13章 行政・選挙

第13章 行政・選挙

市職員

令和5年4月1日現在の職員数は、1,791人で、前年と比べると11人（0.6%）増加しています。また、職員数に占める女性の割合は、38.9%で、前年に比べて0.2ポイント増加しています。

職員の年齢構成を見ると、30歳代が526人と最も多く、全体の29.4%を占めています。次いで、50歳以上が522人（29.1%）、40歳代が404人（22.6%）となっています。

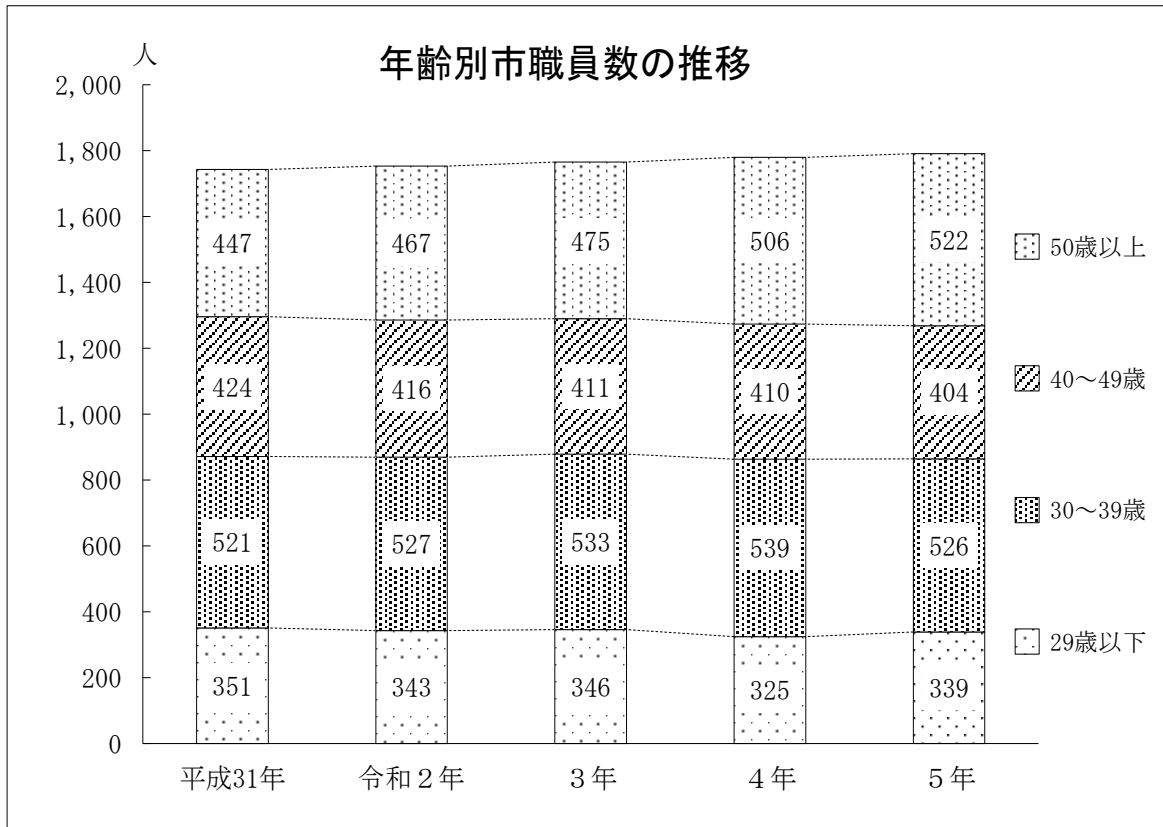

選挙

令和5年12月1日現在の選挙人名簿登録者数は235,258人で、男が111,985人（47.6%）、女が123,273人（52.4%）となっています。

各種選挙の直近の投票率は、令和2年4月12日の市長選挙は33.3%（男33.7%、女32.9%）、令和3年1月24日の市議会議員選挙は38.6%（男37.7%、女39.4%）、令和3年10月31日の衆議院議員選挙（小選挙区）は57.3%（男56.9%、女57.7%）、令和3年10月31日の衆議院議員選挙（比例代表）は57.3%（男56.8%、女57.7%）、令和4年7月10日の参議院議員選挙（選挙区）は53.8%（男53.4%、女54.1%）、令和4年7月10日の参議院議員選挙（比例代表）は53.8%（男53.4%、女54.1%）、令和5年4月9日の知事選挙は48.1%（男46.7%、女49.3%）、令和5年4月9日の府議会議員選挙は47.9%（男46.6%、女49.1%）となっています。

13-1. 市職員数

(各年4月1日現在)

区 分	総数		男		女	
	人数	構成比(%)	人数	構成比(%)	人数	構成比(%)
平成31年	1,743	100.0	1,083	62.1	660	37.9
令和2年	1,753	100.0	1,086	62.0	667	38.0
3年	1,765	100.0	1,092	61.9	673	38.1
4年	1,780	100.0	1,091	61.3	689	38.7
5年	1,791	100.0	1,094	61.1	697	38.9
市長部局	1,166	100.0	681	58.4	485	41.6
議会事務局	10	100.0	5	50.0	5	50.0
選挙管理委員会事務局	4	100.0	3	75.0	1	25.0
監査委員事務局	6	100.0	2	33.3	4	66.7
農業委員会事務局	4	100.0	2	50.0	2	50.0
水道部	58	100.0	50	86.2	8	13.8
公平委員会事務局	1	100.0	1	100.0	—	0.0
消防	265	100.0	256	96.6	9	3.4
教育委員会	277	100.0	94	33.9	183	66.1

資料：人事課

13-2. 市職員の年齢別構成

(各年4月1日現在)

区 分	全職員数		29歳以下		30～39歳		40～49歳		50歳以上	
	総数	%	実数	%	実数	%	実数	%	実数	%
平成31年	1,743	100.0	351	20.1	521	29.9	424	24.3	447	25.6
令和2年	1,753	100.0	343	19.6	527	30.1	416	23.7	467	26.6
3年	1,765	100.0	346	19.6	533	30.2	411	23.3	475	26.9
4年	1,780	100.0	325	18.3	539	30.3	410	23.0	506	28.4
5年	1,791	100.0	339	18.9	526	29.4	404	22.6	522	29.1
市長部局	1,166	100.0	205	17.6	367	31.5	239	20.5	355	30.4
議会事務局	10	100.0	1	10.0	4	40.0	3	30.0	2	20.0
選挙管理委員会事務局	4	100.0	—	0.0	2	50.0	—	0.0	2	50.0
監査委員事務局	6	100.0	—	0.0	2	33.3	2	33.3	2	33.3
農業委員会事務局	4	100.0	—	0.0	1	25.0	2	50.0	1	25.0
水道部	58	100.0	4	6.9	12	20.7	14	24.1	28	48.3
公平委員会事務局	1	100.0	—	0.0	—	0.0	—	0.0	1	100.0
消防	265	100.0	76	28.7	87	32.8	62	23.4	40	15.1
教育委員会	277	100.0	53	19.1	51	18.4	82	29.6	91	32.9

資料：人事課

13-3. 茨木市機構図

令和5年11月26日現在

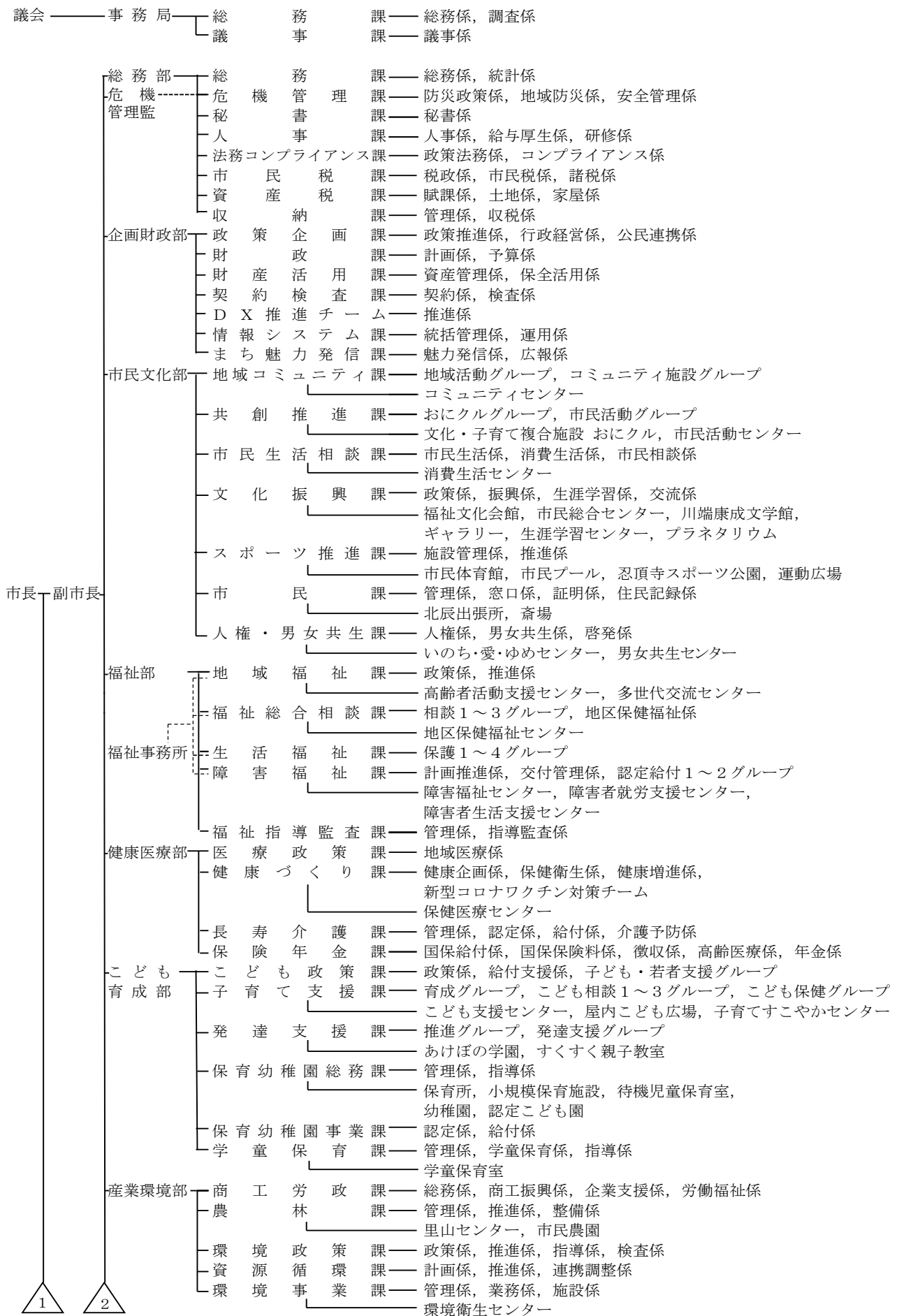

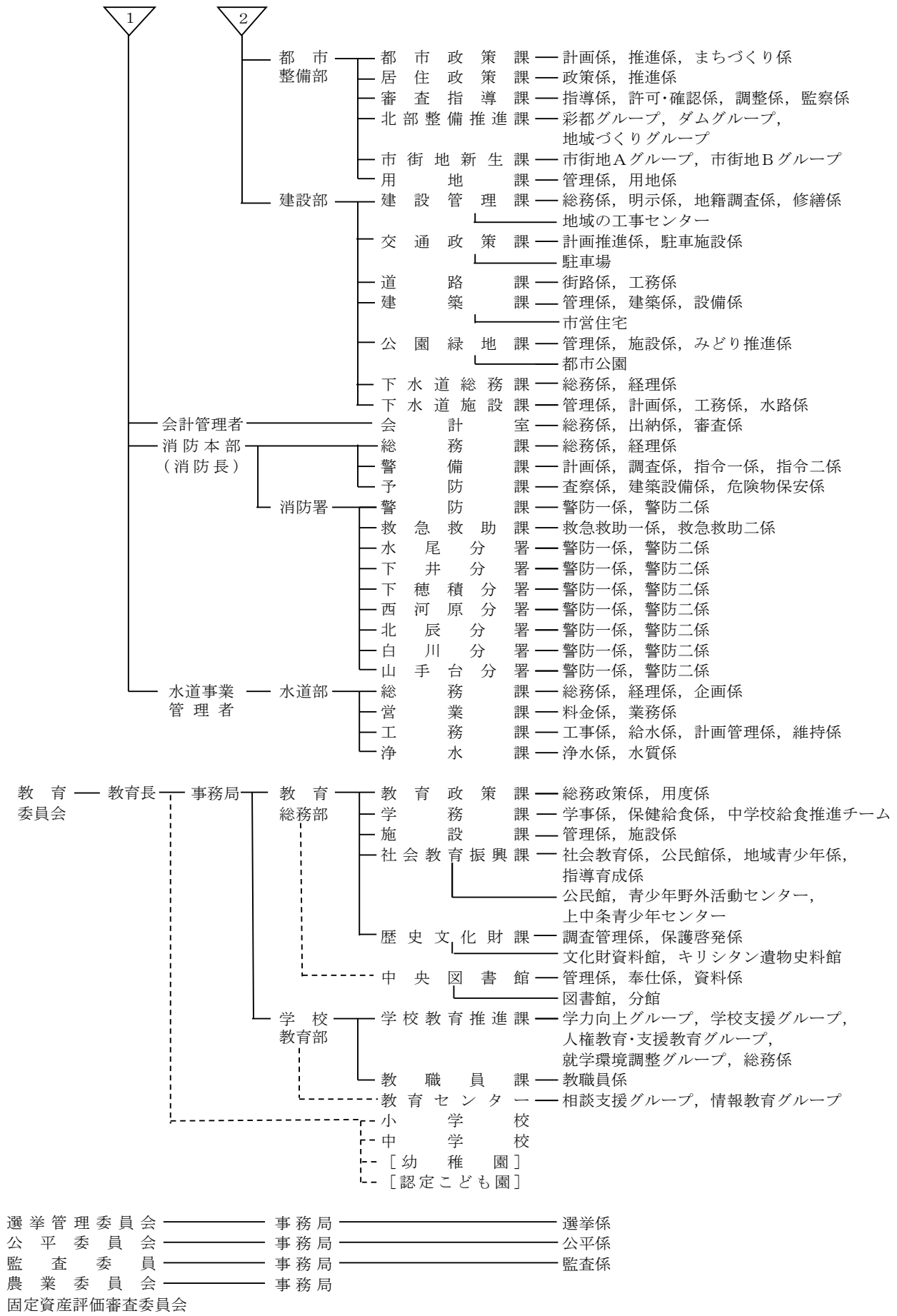

組織数 14部78課175係32グループ

資料：政策企画課

13-4. 選挙人名簿登録者数

(平成28年以前：9月2日現在 平成29年：9月1日現在 平成30年：9月3日現在 令和元年以降：12月1日現在)

年	総数	男	女
昭和 57 年(1982年)	159,140	79,307	79,833
58 年(1983年)	162,327	80,887	81,440
59 年(1984年)	165,481	82,438	83,043
60 年(1985年)	167,661	83,430	84,231
61 年(1986年)	170,373	84,814	85,559
62 年(1987年)	173,474	86,342	87,132
63 年(1988年)	175,610	87,403	88,207
平成 元年(1989年)	177,576	88,380	89,196
2 年(1990年)	179,700	89,501	90,199
3 年(1991年)	182,870	91,037	91,833
4 年(1992年)	185,636	92,535	93,101
5 年(1993年)	188,539	93,846	94,693
6 年(1994年)	191,158	94,901	96,257
7 年(1995年)	194,552	96,453	98,099
8 年(1996年)	197,573	98,000	99,573
9 年(1997年)	199,518	98,819	100,699
10 年(1998年)	201,699	99,678	102,021
11 年(1999年)	203,348	100,314	103,034
12 年(2000年)	204,565	100,719	103,846
13 年(2001年)	206,015	101,211	104,804
14 年(2002年)	206,524	101,248	105,276
15 年(2003年)	208,143	101,813	106,330
16 年(2004年)	211,365	103,174	108,191
17 年(2005年)	212,579	103,500	109,079
18 年(2006年)	213,499	103,739	109,760
19 年(2007年)	215,485	104,492	110,993
20 年(2008年)	216,622	104,884	111,738
21 年(2009年)	217,384	105,106	112,278
22 年(2010年)	218,243	105,495	112,748
23 年(2011年)	219,170	105,860	113,310
24 年(2012年)	220,057	106,154	113,903
25 年(2013年)	220,499	106,213	114,286
26 年(2014年)	221,131	106,344	114,787
27 年(2015年)	221,718	106,429	115,289
28 年(2016年)	228,365	109,575	118,790
29 年(2017年)	229,404	109,893	119,511
30 年(2018年)	230,686	110,545	120,141
令和 元年(2019年)	230,970	110,437	120,533
2 年(2020年)	232,244	110,904	121,340
3 年(2021年)	233,130	111,299	121,831
4 年(2022年)	234,328	111,613	122,715
5 年(2023年)	235,258	111,985	123,273

資料：選挙管理委員会

13-5. 本市の長及び市議会議員選挙の記録

(1) 市長

執行年月日	当日有権者数			投票者数			投票率 (%)		
	総数	男	女	総数	男	女	総数	男	女
昭和23. 2. 1	18,406	14,955	81.3
26. 1. 28	18,871	8,895	9,976	14,011	6,586	7,425	74.2	74.0	74.4
30. 1. 23	25,757	12,312	13,445	20,022	9,511	10,511	77.7	77.2	78.2
34. 1. 25	38,567	18,560	20,007	27,390	13,094	14,296	71.0	70.5	71.5
38. 1. 20	52,166	25,786	26,380	31,452	15,302	16,150	60.3	59.3	61.2
40. 4. 11	65,543	32,934	32,609	36,781	17,780	19,001	56.1	54.0	58.3
44. 4. 6	87,903	44,680	43,223	52,227	24,995	27,232	59.4	55.9	63.0
46. 4. 25	106,427	54,140	52,287	64,790	31,140	33,650	60.9	57.5	64.4
50. 4. 27	130,205	65,921	64,284	60,644	28,836	31,808	46.6	43.7	49.5
51. 4. 18	133,710	67,374	66,336	64,848	30,808	34,040	48.5	45.7	51.3
55. 4. 13	144,823	72,006	72,817	57,879	27,489	30,390	40.0	38.2	41.7
59. 4. 15	158,863	78,927	79,936	66,928	31,110	35,818	42.1	39.4	44.8
63. 4. 10	172,290	85,554	86,736	53,212	24,834	28,378	30.9	29.0	32.7
平成 4. 4. 12	181,740	90,301	91,439	73,980	34,618	39,362	40.7	38.3	43.0
8. 4. 7	191,303	94,590	96,713	55,858	26,357	29,501	29.2	27.9	30.5
12. 4. 9	198,840	97,702	101,138	69,314	32,853	36,461	34.9	33.6	36.1
16. 4. 11	205,205	100,028	105,177	72,660	34,311	38,349	35.4	34.3	36.5
20. 4. 13	211,666	102,257	109,409	—	—	—	—	—	—
24. 4. 8	215,237	103,738	111,499	78,445	37,941	40,504	36.4	36.6	36.3
28. 4. 10	217,951	104,333	113,618	74,362	35,828	38,534	34.1	34.3	33.9
令和 2. 4. 12	227,017	108,239	118,778	75,516	36,454	39,062	33.3	33.7	32.9

注：平成20. 4. 13の選挙は無投票のため、投票者数及び投票率の

資料：選挙管理委員会

該当数字はありません。

(2) 市議会議員

執行年月日	当日有権者数			投票者数			投票率 (%)		
	総数	男	女	総数	男	女	総数	男	女
昭和23. 2. 5	18,406	14,609	79.4
25. 3. 12	18,917	15,850	83.8
29. 3. 7	25,243	12,103	13,140	21,681	10,162	11,519	85.9	84.0	87.7
33. 3. 9	37,405	18,004	19,401	31,250	14,726	16,524	83.5	81.8	85.2
37. 3. 4	49,636	24,608	25,028	37,821	18,352	19,469	76.2	74.6	77.8
40. 1. 31	64,576	32,507	32,069	49,550	24,015	25,535	76.7	73.9	79.6
44. 1. 26	90,168	45,723	44,445	61,764	29,423	32,341	68.5	64.4	72.8
48. 1. 28	119,739	60,834	58,905	77,522	36,814	40,708	64.7	60.5	69.1
52. 1. 23	137,063	69,053	68,010	81,359	38,376	42,983	59.4	55.6	63.2
56. 1. 25	149,740	74,473	75,267	93,846	44,003	49,843	62.7	59.1	66.2
60. 1. 27	163,354	81,215	82,139	100,128	46,516	53,612	61.3	57.3	65.3
平成元. 1. 29	173,352	86,101	87,251	102,143	47,341	54,802	58.9	55.0	62.8
5. 1. 24	183,951	91,588	92,363	98,265	45,930	52,335	53.4	50.1	56.7
9. 1. 26	194,794	96,436	98,358	90,405	41,803	48,602	46.4	43.3	49.4
13. 1. 28	201,837	99,104	102,733	97,662	45,553	52,109	48.4	46.0	50.7
17. 1. 23	208,574	101,549	107,025	93,782	43,670	50,112	45.0	43.0	46.8
21. 1. 25	214,040	103,450	110,590	96,818	45,293	51,525	45.2	43.8	46.6
25. 1. 27	217,389	104,717	112,672	90,841	42,820	48,021	41.8	40.9	42.6
29. 1. 22	226,151	108,398	117,753	90,418	42,733	47,685	40.0	39.4	40.5
令和 3. 1. 24	229,808	109,652	120,156	88,777	41,376	47,401	38.6	37.7	39.4

資料：選挙管理委員会

13-6. 大阪府知事及び府議会議員選挙の記録

(1) 知 事

執行年月日	当日有権者数			投票者数			投票率 (%)		
	総数	男	女	総数	男	女	平均	男	女
昭和26. 4. 30	19,131	8,991	10,140	16,186	7,584	8,602	84.6	84.4	84.8
30. 4. 23	29,071	13,918	15,153	21,403	10,357	11,046	73.6	74.4	72.9
34. 4. 23	39,338	19,002	20,336	28,860	13,861	14,999	73.4	72.9	73.8
38. 4. 17	52,171	25,735	26,436	35,365	17,208	18,157	67.8	66.9	68.7
42. 4. 15	77,045	39,008	38,037	41,044	19,855	21,189	53.3	50.9	55.7
46. 4. 11	107,709	54,889	52,820	63,685	31,554	32,131	59.1	57.5	60.8
50. 4. 13	131,949	66,890	65,059	80,133	39,599	40,534	60.7	59.2	62.3
54. 4. 8	144,125	72,083	72,042	82,937	40,453	42,484	57.5	56.1	59.0
58. 4. 10	157,281	78,170	79,111	91,979	43,885	48,094	58.5	56.1	60.8
62. 4. 12	167,583	83,123	84,460	94,412	44,332	50,080	56.3	53.3	59.3
平成 3. 4. 7	177,333	87,944	89,389	84,880	39,874	45,006	47.9	45.3	50.3
7. 4. 9	187,563	92,793	94,770	95,271	45,578	49,693	50.8	49.1	52.4
11. 4. 11	197,575	97,216	100,359	103,985	49,347	54,638	52.6	50.8	54.4
12. 2. 6	200,317	98,563	101,754	91,102	44,184	46,918	45.5	44.8	46.1
16. 2. 1	205,863	100,456	105,407	85,466	41,346	44,120	41.5	41.2	41.9
20. 1. 27	212,837	102,999	109,838	109,782	52,436	57,346	51.6	50.9	52.2
23. 11. 27	216,271	104,307	111,964	110,174	53,577	56,597	50.9	51.4	50.5
27. 11. 22	218,898	104,852	114,046	92,992	45,741	47,251	42.5	43.6	41.4
31. 4. 7	226,548	108,258	118,290	109,650	52,069	57,581	48.4	48.1	48.7
令和 5. 4. 9	230,709	109,683	121,026	110,868	51,252	59,616	48.1	46.7	49.3

資料：選挙管理委員会

(2) 府議会議員

執行年月日	当日有権者数			投票者数			投票率 (%)		
	総数	男	女	総数	男	女	平均	男	女
昭和26. 4. 30	19,131	8,991	10,140	16,186	7,584	8,602	84.6	84.4	84.8
30. 4. 23	29,071	13,918	15,153	21,415	10,362	11,053	73.7	74.5	72.9
34. 4. 23	39,338	19,002	20,336	28,918	13,899	15,019	73.5	73.1	73.9
38. 4. 17	52,171	25,735	26,436	35,388	17,217	18,171	67.8	66.9	68.7
42. 4. 15	77,045	39,008	38,037	41,059	19,861	21,198	53.3	50.9	55.7
46. 4. 11	107,709	54,889	52,820	63,691	31,555	32,136	59.1	57.5	60.8
50. 4. 13	131,949	66,890	65,059	80,168	39,606	40,562	60.8	59.2	62.3
54. 4. 8	144,125	72,083	72,042	82,939	40,451	42,488	57.5	56.1	59.0
58. 4. 10	157,281	78,170	79,111	91,976	43,881	48,095	58.5	56.1	60.8
62. 4. 12	167,583	83,123	84,460	94,427	44,340	50,087	56.4	53.3	59.3
平成 3. 4. 7	177,333	87,944	89,389	84,912	39,891	45,021	47.9	45.4	50.4
7. 4. 9	187,563	92,793	94,770	95,297	45,597	49,700	50.8	49.1	52.4
11. 4. 11	197,575	97,216	100,359	103,973	49,343	54,630	52.6	50.8	54.4
15. 4. 13	202,038	98,651	103,387	81,270	38,114	43,156	40.2	38.6	41.7
19. 4. 8	209,293	101,325	107,968	89,051	42,145	46,906	42.6	41.6	43.4
23. 4. 10	214,383	103,360	111,023	94,893	45,592	49,301	44.3	44.1	44.4
27. 4. 12	217,395	104,167	113,228	94,445	45,362	49,083	43.4	43.6	43.4
31. 4. 7	226,549	108,258	118,291	109,098	51,777	57,321	48.2	47.8	48.5
令和 5. 4. 9	230,709	109,683	121,026	110,461	51,059	59,402	47.9	46.6	49.1

資料：選挙管理委員会

13-7. 衆議院議員及び参議院議員選挙の記録

(1) 衆議院議員選挙（小選挙区）

執行年月日	当日有権者数			投票者数			投票率 (%)		
	総数	男	女	総数	男	女	平均	男	女
平成21. 8. 30	216,802	104,773	112,029	147,450	71,514	75,936	68.0	68.3	67.8
24. 12. 16	219,656	105,891	113,765	131,490	64,345	67,145	59.9	60.8	59.0
26. 12. 14	221,050	106,199	114,851	116,079	57,113	58,966	52.5	53.8	51.3
29. 10. 22	229,211	109,789	119,422	114,058	55,839	58,219	49.8	50.9	48.8
令和3. 10. 31	232,634	111,014	121,620	133,339	63,134	70,205	57.3	56.9	57.7

資料：選挙管理委員会

(2) 衆議院議員選挙（比例代表）

執行年月日	当日有権者数			投票者数			投票率 (%)		
	総数	男	女	総数	男	女	平均	男	女
平成21. 8. 30	216,802	104,773	112,029	147,344	71,457	75,887	68.0	68.2	67.7
24. 12. 16	219,656	105,891	113,765	131,427	64,306	67,121	59.8	60.7	59.0
26. 12. 14	221,050	106,199	114,851	116,034	57,093	58,941	52.5	53.8	51.3
29. 10. 22	229,211	109,789	119,422	114,031	55,826	58,205	49.8	50.9	48.7
令和3. 10. 31	232,634	111,014	121,620	133,288	63,101	70,187	57.3	56.8	57.7

資料：選挙管理委員会

(3) 参議院議員選挙（選挙区）

執行年月日	当日有権者数			投票者数			投票率 (%)		
	総数	男	女	総数	男	女	総数	男	女
平成22. 7. 11	217,397	105,028	112,369	124,186	60,578	63,608	57.1	57.7	56.6
25. 7. 21	220,125	106,011	114,114	115,013	56,606	58,407	52.2	53.4	51.2
28. 7. 10	227,579	109,277	118,302	118,007	57,609	60,398	51.9	52.7	51.1
令和元. 7. 21	230,463	110,245	120,218	118,165	56,973	61,192	51.3	51.7	50.9
4. 7. 10	233,208	111,144	122,064	125,369	59,357	66,012	53.8	53.4	54.1

資料：選挙管理委員会

(4) 参議院議員選挙（比例代表）

執行年月日	当日有権者数			投票者数			投票率 (%)		
	総数	男	女	総数	男	女	総数	男	女
平成22. 7. 11	217,397	105,028	112,369	124,158	60,561	63,597	57.1	57.7	56.6
25. 7. 21	220,125	106,011	114,114	114,985	56,590	58,395	52.2	53.4	51.2
28. 7. 10	227,579	109,277	118,302	117,973	57,581	60,392	51.8	52.7	51.1
令和元. 7. 21	230,463	110,245	120,218	118,144	56,961	61,183	51.3	51.7	50.9
4. 7. 10	233,208	111,144	122,064	125,363	59,356	66,007	53.8	53.4	54.1

資料：選挙管理委員会

第14章 社 会 保 障

第14章 社会保障

生活保護

令和4年度末現在の実人数は3,362人となっています。保護率は1.2%となっています。生活保護費総額では、約58億7,550万円となっており、前年度から約1億7,338万円(2.9%)の減額となっています。

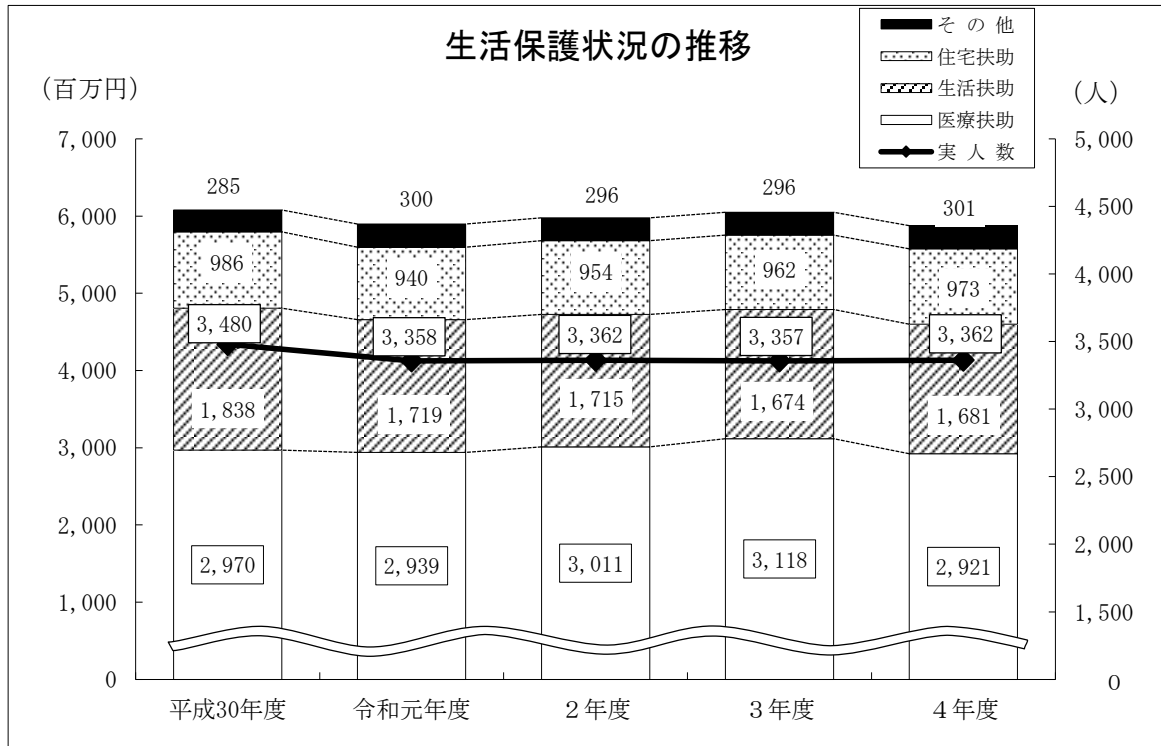

保育所・認定こども園・小規模保育事業所・事業所内保育事業所

令和5年4月1日現在、保育所・認定こども園・小規模保育事業所・事業所内保育事業所は、73か所あり、入所児童数は、6,979人で234人(3.5%)増加しています。職員数は1,880人で130人(7.4%)増加しています。このうち市立は、入所児童数574人(構成比8.2%)、職員数116人(同6.2%)となっています。私立は入所児童数6,405人(構成比91.8%)、職員数1,764人(同93.8%)となっています。

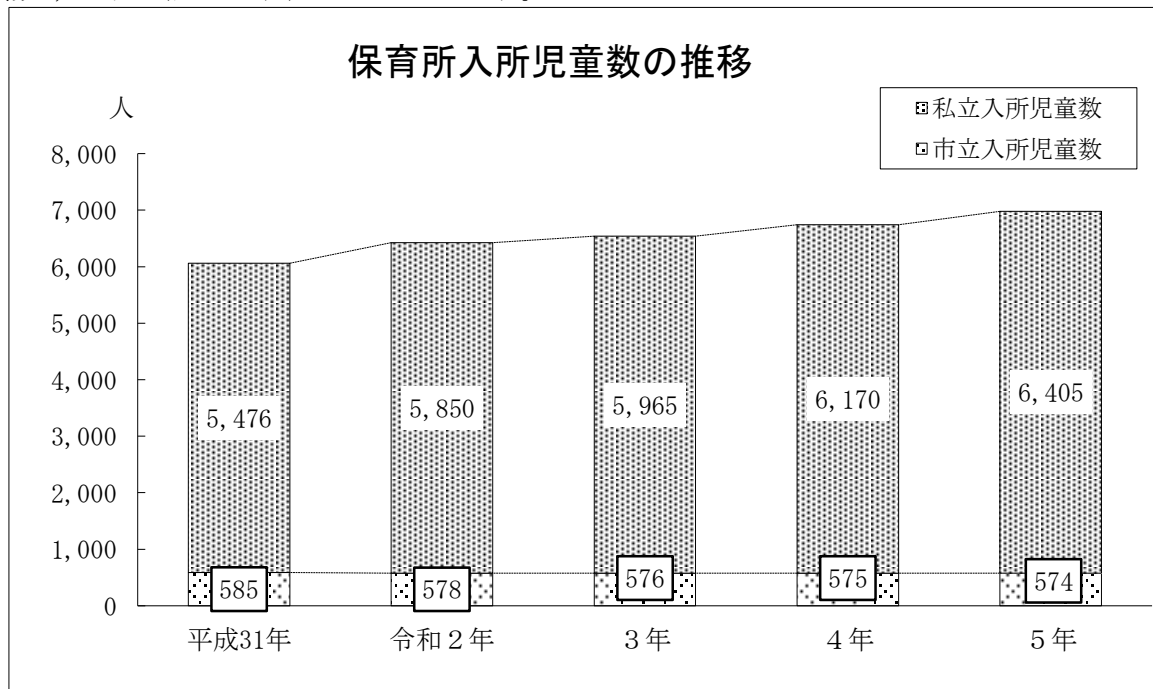

国民年金

令和4年度の加入者数は、52,731人で、そのうち第1号被保険者は31,272人、第3号被保険者は20,960人、任意加入は499人となっています。加入者総数を前年度と比較すると、1,256人の減少となっており、平成16年度以降、19年連続で加入者が減少しています。一方、支給件数は67,297件で、前年度より22件（0.03%）減少しています。また、支給額も約449億4,265万円となり、約8,305万円（0.2%）減少しています。

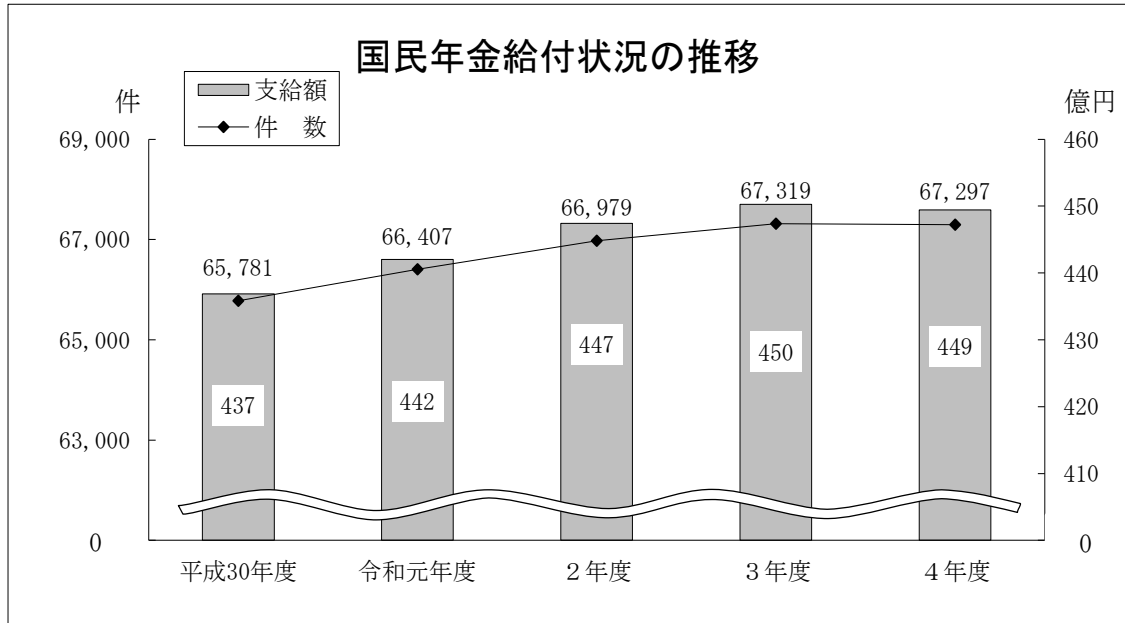

シルバー人材センター

令和4年度の就業者数は、184,379人日で前年より1,281人日（0.7%）増加しています。職群別では、軽作業群の就業者が最も多く全体の32.0%となっており、次いでサービス群（25.5%）、一般労働者派遣（21.2%）となり、これら3群で約8割を占めています。

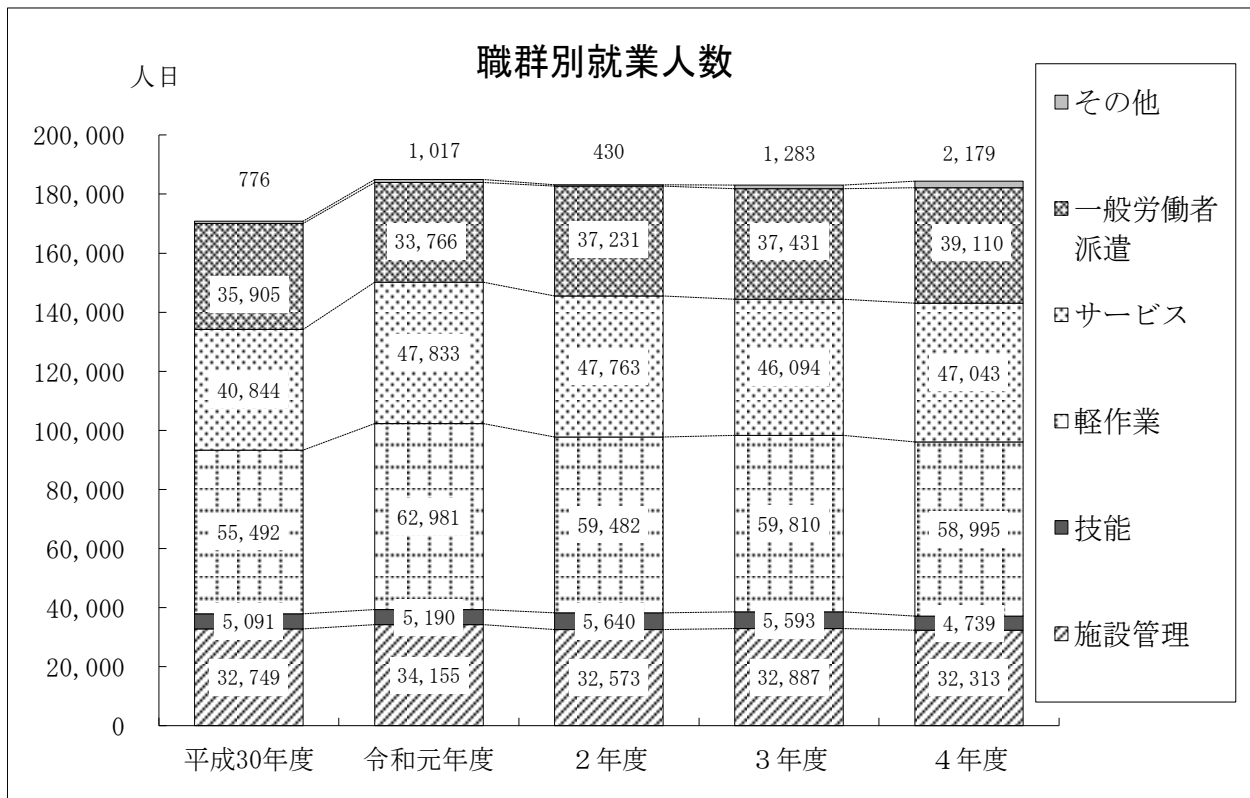

14-1. 民生委員・児童委員

(各年3月31日現在)

区 分		平成30年度	令和元年度	令和2年度	令和3年度	令和4年度
定 数		414 (32)	414 (32)	414 (32)	414 (32)	414 (32)
民生委員・ 児童委員数	総 数	384 (30)	368 (31)	377 (30)	377 (31)	356 (31)
	男	110 (7)	106 (7)	105 (7)	105 (7)	90 (3)
	女	274 (23)	262 (24)	272 (23)	272 (24)	266 (28)
地区委員会数		23	23	23	23	23
相談・支援件数		13,215	10,766	10,038	10,122	9,688

注：（ ）内は主任児童委員の内数です。

資料：地域福祉課

14-2. 種類別生活保護状況

(1) 人 数

区 分		平成30年度	令和元年度	令和2年度	令和3年度	令和4年度
種 類 別 人 数	生 活 扶 助	2,991	2,867	2,882	2,875	2,899
	住 宅 扶 助	3,038	2,956	2,980	2,987	3,007
	教 育 扶 助	209	184	152	147	166
	介 護 扶 助	595	641	723	754	779
	医 療 扶 助	2,857	3,116	3,052	3,054	3,103
	出 産 扶 助	—	—	—	—	—
	生 業 扶 助	71	77	70	68	69
	葬 祭 扶 助	4	3	6	6	5
	保 護 施 設	70	76	65	69	66
	就労自立給付金	39	46	27	29	32
実 人 数		3,480	3,358	3,362	3,357	3,362
実 世 帯 数		2,689	2,662	2,694	2,720	2,717
年度末現在保護率(%)		1.2	1.2	1.2	1.2	1.2

注：1) 各年度3月中の数値です。ただし、就労自立給付金については実績値です。 資料：生活福祉課

2) 保護施設は、救護施設などの収容保護人数です。

3) 生業扶助及び就労自立給付金については、世帯数です。

(2) 金額 (単位：千円)

区 分	平成30年度	令和元年度	令和2年度	令和3年度	令和4年度
総 額	6,079,000	5,898,476	5,975,437	6,048,875	5,875,499
生 活 扶 助	1,837,960	1,719,469	1,714,888	1,673,677	1,680,676
住 宅 扶 助	985,624	939,916	954,050	961,648	973,081
教 育 扶 助	21,728	16,315	10,481	10,227	9,577
介 護 扶 助	93,890	98,893	102,160	111,333	121,438
医 療 扶 助	2,970,295	2,939,041	3,010,650	3,117,542	2,920,757
出 産 扶 助	—	—	—	—	—
生 業 扶 助	12,721	9,174	9,483	8,006	8,096
葬 祭 扶 助	3,183	3,660	3,993	8,233	6,672
保 護 施 設 費 委 託 事 務 費	153,599	172,008	169,732	158,209	155,202
就 労 自 立 給 付 金	2,824	2,524	1,042	1,260	1,435

注：就労自立給付金は、保護脱却後の生活費に対して支援するものため
生活扶助費総額には含みません。

資料：生活福祉課

14-3. 児童の入所措置等の状況

(単位：世帯)

区 分	平成30年度	令和元年度	令和2年度	令和3年度	令和4年度
総 数	27	26	26	27	25
社会福祉主事の指導	—	—	—	—	—
施設入所措置	8	5	7	9	7
措置権通知	—	—	—	—	—
児童相談所へ送致	—	—	—	—	—
他機関へ紹介あつせん	—	—	—	—	—
相談・助言・その他	19	21	19	18	18

注：施設入所措置については助産・母子生活支援施設への入所世帯数です。

資料：こども政策課

14-4. 社会福祉施設

(令和3年10月1日現在)

種 別	施 設 数	定 員
児 童 福 祉 施 設		
保 育 所 等	48 (43)	5,671 (5,181)
地 域 型 保 育 事 業 所	21 (20)	381 (362)
児 童 養 護 施 設	3 (3)	139 (139)
助 産 施 設	1 (1)	4 (4)
児 童 発 達 支 援 セ ン タ ー (医 療 型)	1 (1)	40 (40)
児 童 発 達 支 援 セ ン タ ー (福 祉 型)	1 (-)	64 (-)
障 害 者 支 援 施 設 等		
障 害 者 支 援 施 設	4 (4)	280 (280)
地 域 活 動 支 援 セ ン タ ー	4 (4)	75 (75)
老 人 福 祉 施 設 等		
老 人 福 祉 セ ン タ ー	- (-)	- (-)
養 護 老 人 ホ ー ム	1 (1)	50 (50)
軽 費 老 人 ホ ー ム	2 (2)	133 (133)
有 料 老 人 ホ ー ム	49 (49)	2,345 (2,345)
特 別 養 護 老 人 ホ ー ム	10 (10)	691 (691)

注：1) () 内は民間立の内数です。

資料：社会福祉施設等調査報告

2) 社会福祉施設等調査における保育所等は、
保育所、幼保連携型認定こども園、
保育所型認定こども園を含みます。

介護サービス・事業所調査報告

14-5. 保育所等の概要

(各年4月1日現在)

施 設 名	入 所 児 童 数			職 員 数		
	総 数	3 歳 未 満	3 歳 以 上	総 数	施 設 長	職 員
平 成 31 年	6,061	2,612	3,449	1,566	67	1,499
令 和 2 年	6,428	2,669	3,759	1,643	69	1,574
3 年	6,541	2,698	3,843	1,710	70	1,640
4 年	6,745	2,741	4,004	1,750	71	1,679
5 年	6,979	2,797	4,182	1,880	73	1,807
<保育所>						
市 立	554	229	325	107	5	102
茨 木 市 立 春 日 保 育 所	118	48	70	21	1	20
〃 中 央 保 育 所	108	45	63	21	1	20
〃 沢 良 宜 保 育 所	107	45	62	21	1	20
〃 総 持 寺 保 育 所	85	33	52	19	1	18
〃 郡 保 育 所	136	58	78	25	1	24
私 立	1,459	599	860	415	14	401
ほ づ み 保 育 園	139	50	89	33	1	32
ひ だ ま り 保 育 園	179	76	103	54	1	53
な か よ し わ ん ぱ く 保 育 園	77	32	45	26	1	25
東 奈 良 敬 愛 保 育 園	107	42	65	29	1	28
さ く ら ん ぼ こ ど も 園	27	27	-	17	1	16
水 尾 保 育 園	158	66	92	37	1	36
彩 都 敬 愛 保 育 園	77	33	44	33	1	32
た ん ぼ ぼ bambi 保 育 園	18	18	-	14	1	13
鮎 川 保 育 園	110	45	65	31	1	30
さ い の も と 保 育 園	148	66	82	38	1	37
て ん の う 中 津 保 育 園	179	75	104	38	1	37
玉 島 保 育 園	132	52	80	36	1	35
マ リ モ global kids	87	-	87	18	1	17
ち と せ 學 院 Tre 保 育 園	21	17	4	11	1	10

注：入所児童数には、私立認定こども園1号認定の人数を含みます。

14-5. 保育所等の概要（続き）

施設名	入所児童数			職員数		
	総数	3歳未満	3歳以上	総数	施設長	職員
<認定こども園>						
私 立	4,596	1,599	2,997	1,138	33	1,105
認定こども園たちばな保育園	182	70	112	41	1	40
たんぼぼ学園	106	37	69	33	1	32
末広認定こども園	119	48	71	37	1	36
安威たんぼぼ学園	152	53	99	40	1	39
認定こども園さんすい学園	176	72	104	43	1	42
認定こども園ちとせ学院	183	77	106	49	1	48
天王こども園	230	81	149	52	1	51
認定こども園白川敬愛保育園	140	50	90	30	1	29
認定こども園こどもの園敬愛保育園	145	53	92	26	1	25
認定こども園おとのは学園	106	42	64	31	1	30
認定こども園たんぼぼ中条学園	189	66	123	41	1	40
認定こども園玉櫛たちばな保育園	173	68	105	37	1	36
認定こども園郡山敬愛保育園	124	50	74	27	1	26
松ヶ本認定こども園	118	44	74	35	1	34
認定こども園豊原学園	109	44	65	25	1	24
認定こども園中穂積敬愛保育園	152	62	90	35	1	34
認定こども園くるみ敬愛保育園	113	42	71	25	1	24
認定こども園ちとせ学院Due南茨木	91	41	50	26	1	25
たんぼぼ triangle 学園	92	31	61	26	1	25
花たちばな認定こども園	144	53	91	37	1	36
山手台保育園	105	43	62	32	1	31
あいの三島こども園	165	75	90	47	1	46
彩都保育園	105	47	58	35	1	34
認定こども園いぶきの丘学園	108	43	65	32	1	31
認定こども園ちとせ学院めぐみの森	116	39	77	30	1	29
認定こども園東さくら保育園	147	54	93	42	1	41
認定こども園いばらき大谷学園	136	35	101	28	1	27
うたさくこども園	67	25	42	25	1	24
認定こども園彩都敬愛幼稚園	150	—	150	30	1	29
認定こども園しもほづみキッズ	163	63	100	47	1	46
ときのはこども園	85	34	51	25	1	24
認定こども園天王学園幼稚園	205	30	175	41	1	40
認定こども園常磐会短期大学付属茨木高美幼稚園	200	27	173	28	1	27
<小規模保育事業所>						
市 立	20	20	—	9	1	8
小規模保育施設のぞみ	20	20	—	9	1	8
私 立	330	330	—	192	18	174
第2保育園なないろ	14	14	—	11	1	10
第2保育園なないろ真砂園	18	18	—	13	1	12
きずな保育園	22	22	—	11	1	10
保育所さうで	19	19	—	17	1	16
マリモ保育園	21	21	—	8	1	7
マリモスリー保育園	21	21	—	10	1	9
たんぼぼアミーゴ保育園	18	18	—	11	1	10
けいあいルンビニ上中条校	15	15	—	8	1	7
ポッポ保育園下穂積校	16	16	—	10	1	9
すまいるひだまり保育園	22	22	—	17	1	16
すみれ保育園	17	17	—	10	1	9
保育園さわいけキッズ	15	15	—	9	1	8
マリモ茨木ステーション保育園	19	19	—	10	1	9
みのはら桜保育園	19	19	—	9	1	8
きずなK I D ' S 保育園	17	17	—	9	1	8
けいあいルンビニ天王校	19	19	—	10	1	9
ポッポ保育園上中条校	19	19	—	10	1	9
マリモ city 保育園	19	19	—	9	1	8
<事業所内保育事業所>						
私 立	20	20	—	19	2	17
ヤクルトひよっこ保育園茨木	6	6	—	12	1	11
敬愛ルンビニ西中条	14	14	—	7	1	6

資料：保育幼稚園総務課、保育幼稚園事業課

14-6. 母子・父子・寡婦福祉資金貸付状況

年 度	区 分	総 数	事業開始	事業継続	就職支度	技能習得
平成30年度	件 数	18	—	—	—	2
	金 額	35,694,000	—	—	—	2,519,000
令和元年度	件 数	23	—	—	—	1
	金 額	47,403,800	—	—	—	596,000
2 年度	件 数	18	—	—	—	—
	金 額	40,877,800	—	—	—	—
3 年度	件 数	10	—	—	—	—
	金 額	29,466,300	—	—	—	—
4 年度	件 数	13	—	—	—	—
	金 額	30,366,000	—	—	—	—

14-7. 障害者手帳等交付状況（所持者数）

年	総 数		視 覚 障 害		聴覚・平衡機能障害	
	18歳未満	18歳以上	18歳未満	18歳以上	18歳未満	18歳以上
令和元 年	1,105	12,139	7	694	31	826
2 年	965	10,405	4	576	31	706
3 年	985	10,438	4	573	28	711
4 年	995	10,376	4	567	29	696
5 年	1,010	10,477	6	572	27	685

注：総数には、精神障害は含みません。

14-8. 生活福祉資金貸付状況

年 度	区 分	総 数	総合支援資金 ・ 特例つなぎ資金	福 祉		
				生業・技能 習得費	住 宅 改修費	教 育 支援費
平成30年度	件 数	80	1	3	3	42
	金 額	49,092	600	2,428	7,000	30,666
令和元年度	件 数	65	—	—	—	37
	金 額	29,765	—	—	—	22,023
2 年度	件 数	3,362	1,569	1	—	49
	金 額	1,517,279	1,155,146	653	—	30,823
3 年度	件 数	3,203	2,187	3	—	24
	金 額	1,441,995	1,232,553	1,950	—	14,110
4 年度	件 数	494	240	3	—	16
	金 額	188,589	129,150	1,601	—	9,248

注：総合支援資金、緊急小口資金に新型コロナウイルス感染症による特例貸付を含みます。

(単位：円)

生活	住宅	転宅	修学	就学支度	療養	その他
1	—	—	12	3	—	—
472,000	—	—	31,586,000	1,117,000	—	—
1	—	—	15	6	—	—
472,000	—	—	44,416,500	1,919,300	—	—
—	—	—	15	3	—	—
—	—	—	40,005,400	872,400	—	—
—	—	—	8	2	—	—
—	—	—	28,764,300	702,000	—	—
—	—	—	6	7	—	—
—	—	—	27,588,000	2,778,000	—	—

資料：こども政策課

(各年5月31日現在)

音声・言語機能障害		肢体不自由		内部障害		知的障害		精神障害
18歳未満	18歳以上	18歳未満	18歳以上	18歳未満	18歳以上	18歳未満	18歳以上	
—	140	146	5,727	60	2,911	861	1,841	2,116
—	124	137	4,830	53	2,551	740	1,618	2,308
—	121	133	4,742	55	2,589	765	1,702	2,416
—	121	129	4,634	55	2,597	778	1,761	2,569
—	119	117	4,589	56	2,668	804	1,844	2,766

資料：障害福祉課

(単位：千円)

資金			不動産担保型 生活資金	緊急小口資金	緊急小口資金 (震災特例)
療養・ 介護費	災害援 助資金	その他			
—	8	15	—	8	—
—	6,267	1,589	—	542	—
2	2	18	—	6	—
1,012	1,171	4,601	—	958	—
2	—	11	—	1,730	—
400	—	3,090	—	327,167	—
3	—	10	—	976	—
1,588	—	1,187	—	190,607	—
—	—	13	1	221	—
—	—	1,546	4,956	42,088	—

資料：(社福)茨木市社会福祉協議会

14-9. 国民年金適用状況

区 分	平成30年度	令和元年度	令和2年度	令和3年度	令和4年度
総 数	55,889	55,669	55,112	53,987	52,731
第1号被保険者	31,465	31,819	31,975	31,577	31,272
任意加入	518	493	484	497	499
第3号被保険者	23,906	23,357	22,653	21,913	20,960
対前年度増加数	△ 1,200	△ 220	△ 557	△ 1,125	△ 1,256

資料：保険年金課

14-10. 国民年金給付状況

(単位：千円)

区 分		平成30年度	令和元年度	令和2年度	令和3年度	令和4年度
総 数	件 数	65,781	66,407	66,979	67,319	67,297
	支給額	43,689,375	44,202,152	44,741,462	45,025,704	44,942,653
老 齢	件 数	546	452	373	294	231
	支給額	279,151	231,181	190,130	148,548	116,143
通 算 老 齢	件 数	574	462	391	323	237
	支給額	144,235	117,904	97,317	79,532	57,332
老 齢 基 礎	件 数	61,594	62,334	62,975	63,355	63,371
	支給額	40,554,335	41,117,398	41,652,225	41,910,707	41,803,636
障 害	件 数	35	31	26	27	27
	支給額	29,613	26,133	21,888	22,841	22,945
障 害 基 礎	件 数	2,959	3,048	3,137	3,229	3,336
	支給額	2,577,252	2,650,381	2,726,377	2,801,311	2,875,864
遺 族 基 礎	件 数	58	65	61	73	79
	支給額	45,780	52,709	46,711	55,864	60,948
寡 婦	件 数	15	15	16	18	16
	支給額	6,581	6,446	6,814	6,901	5,785

資料：保険年金課

14-11. シルバー人材センター職群別就業状況

年 度	区分	総 数	専 門 技術群	事 務 整理群	施 設 管理群	販 売 外交群	技能群	軽 作 業 群	サービ ス 群	一般労働 者派遣
平成30年度	人日	170,857	280	474	32,749	22	5,091	55,492	40,844	35,905
	%	100.0	0.1	0.3	19.2	0.0	3.0	32.5	23.9	21.0
令和元年度	人日	184,942	329	383	34,155	305	5,190	62,981	47,833	33,766
	%	100.0	0.2	0.2	18.5	0.2	2.8	34.1	25.9	18.3
2 年度	人日	183,119	164	235	32,573	31	5,640	59,482	47,763	37,231
	%	100.0	0.1	0.1	17.8	0.0	3.1	32.5	26.1	20.3
3 年度	人日	183,098	135	222	32,887	926	5,593	59,810	46,094	37,431
	%	100.0	0.1	0.1	18.0	0.5	3.0	32.7	25.2	20.4
4 年度	人日	184,379	151	529	32,313	1,499	4,739	58,995	47,043	39,110
	%	100.0	0.1	0.3	17.5	0.8	2.6	32.0	25.5	21.2

資料：(公社)茨木市シルバー人材センター

14-12. 介護保険認定者数

区 分	平成30年度	令和元年度	令和2年度	令和3年度	令和4年度
総 数	11,699	11,868	12,309	12,621	13,051
要 支 援 1	1,652	1,613	1,647	1,768	1,851
要 支 援 2	1,568	1,537	1,530	1,460	1,570
要 介 護 1	2,701	2,674	2,923	2,983	3,067
要 介 護 2	1,953	2,048	2,082	2,149	2,158
要 介 護 3	1,540	1,650	1,691	1,699	1,702
要 介 護 4	1,294	1,358	1,410	1,472	1,592
要 介 護 5	991	988	1,026	1,090	1,111

資料：長寿介護課

14-13. 介護保険サービス給付費

(単位：千円)

区 分		平成30年度	令和元年度	令和2年度	令和3年度	令和4年度
総 費 用 額		15,861,942	16,774,185	17,605,112	18,554,626	19,176,415
居 宅 サ ー ビ ス	訪 問 介 護 (ホームヘルプサービス)	2,131,396	2,369,612	2,891,569	3,186,070	3,504,109
	訪 問 入 浴 介 護	48,847	53,581	53,124	68,134	76,392
	訪 問 看 護	653,681	733,639	850,025	972,936	1,012,779
	訪問リハビリテーション	66,251	69,252	55,787	57,123	57,026
	通 所 介 護	1,846,859	1,958,682	1,863,871	1,875,994	1,877,976
	通所リハビリテーション (デイケア)	504,915	474,113	417,989	416,519	410,216
	福 祉 用 具 貸 与	579,080	619,747	678,356	728,135	795,717
	短 期 入 所 介 護 (ショートステイ)	554,267	553,372	495,625	508,405	469,749
	特 定 施 設 入 居 者 生 活 介 護	1,014,270	1,068,318	1,069,945	1,088,039	1,139,311
	居 宅 療 養 管 理 指 導	325,544	365,696	403,521	446,255	491,978
	居 宅 介 護 支 援	952,478	1,020,555	1,067,143	1,170,083	1,229,492
	福 祉 用 具 購 入 費	23,529	24,055	27,484	25,573	29,107
	住 宅 改 修 費	66,837	63,012	65,806	70,110	71,794
	地 域 密 着 型 サ ー ビ ス	定期巡回・随時対応型 訪 問 介 護 看 護	125,121	127,684	137,475	145,034
認知症対応型共同生活 介 護 (グループホーム)		394,528	428,339	446,986	488,717	512,898
認 知 症 通 所 介 護		249,902	259,272	258,705	247,655	241,299
小 規 模 多 機 能		477,321	467,106	475,379	504,597	555,607
看 護 小 規 模 多 機 能		99,699	101,233	120,956	121,384	132,770
地域密着型介護老人福祉施設入 所者生活介護 (小規模特養)		275,841	296,827	328,742	409,759	433,036
夜間対応型訪問介護		2,413	1,068	2,696	4,197	8,234
施 設 サ ー ビ ス	地域密着型通所介護	605,615	635,444	653,302	700,196	750,498
	介 護 老 人 福 祉 施 設 (特別養護老人ホーム)	2,017,301	2,063,433	2,154,982	2,231,363	2,246,137
	介 護 老 人 保 健 施 設	1,972,093	2,053,598	2,069,353	2,142,532	2,078,073
	介 護 療 養 型 医 療 施 設	23,987	14,336	3,298	5,050	7,467
	介 護 医 療 院 (特別診療費)	946	10,058	10,655	1,124	1,951
特 定 診 療 費 (特別診療費)	909	736	748	76	214	
高 額 介 護 サ ー ビ ス 費	418,274	486,348	520,237	515,378	522,399	
高 額 医 療 合 算 介 護 サ ー ビ ス 費	47,821	63,698	75,465	77,745	81,234	
特 定 入 所 者 介 護 サ ー ビ ス 費	368,100	376,316	390,157	329,707	264,986	
審 査 支 払 手 数 料	14,117	15,055	15,731	16,734	17,666	

注：平成30年度から、介護医療院の給付を開始しています。

資料：長寿介護課

14-14. 子育て支援総合センターの概況

年 度	ぼっぼルームの 一般利用(人)		主催事業(回)		子育て相談(件)		一時 預かり (件)	子育て短期 支援事 業(件)
	保護者	乳幼児	館内事業	館外事業	電話	面接		
平成30年度	13,182	15,140	51	137	664	221	3,666	38
令和元年度	11,022	12,278	44	132	477	97	3,356	44
2年度	3,240	3,536	90	55	515	18	1,253	6
3年度	2,505	2,722	71	85	429	135	1,175	8
4年度	3,772	4,097	96	42	323	319	1,958	20

注：数値は延回数です。

資料：子育て支援課

14-15. 子育てすこやかセンターの概況

年 度	センターの利用状況(人)		子育て相談(件)		一時預かり(件)
	保護者	乳幼児	電話	面接	
平成30年度	4,043	4,849	5	92	2,747
令和元年度	3,654	4,270	9	81	2,551
2年度	2,157	2,675	47	146	1,099
3年度	1,659	1,945	24	86	1,166
4年度	2,203	2,471	24	137	1,614

注：数値は延回数です。

資料：子育て支援課

第15章 保 健 衛 生

第15章 保健衛生

医療費助成の状況

令和4年度の各種医療費助成を見ると、障害者医療の助成件数は134,298件で、前年と比べて148件（0.1%）増加し、助成額は約6億3,214万円で、約2,034万円（3.1%）減少しています。ひとり親家庭医療の助成件数は54,888件で、1,431件（2.7%）増加し、助成額は約1億5,477万円で、約940万円（6.5%）の増加となっています。乳幼児（こども）医療は、助成件数が616,688件となり、93,956件（18.0%）増加し、助成額では約1億7,196万円（15.4%）増加しました。

国民健康保険

令和4年度の加入世帯数は32,731世帯（前年比984世帯、2.9%減）、被保険者数は48,408人（同2,386人、4.7%減）となっています。

また、保険給付額は約185億3,588万円となり、前年度に比べて約3億1,168万円（1.7%）減少しています。

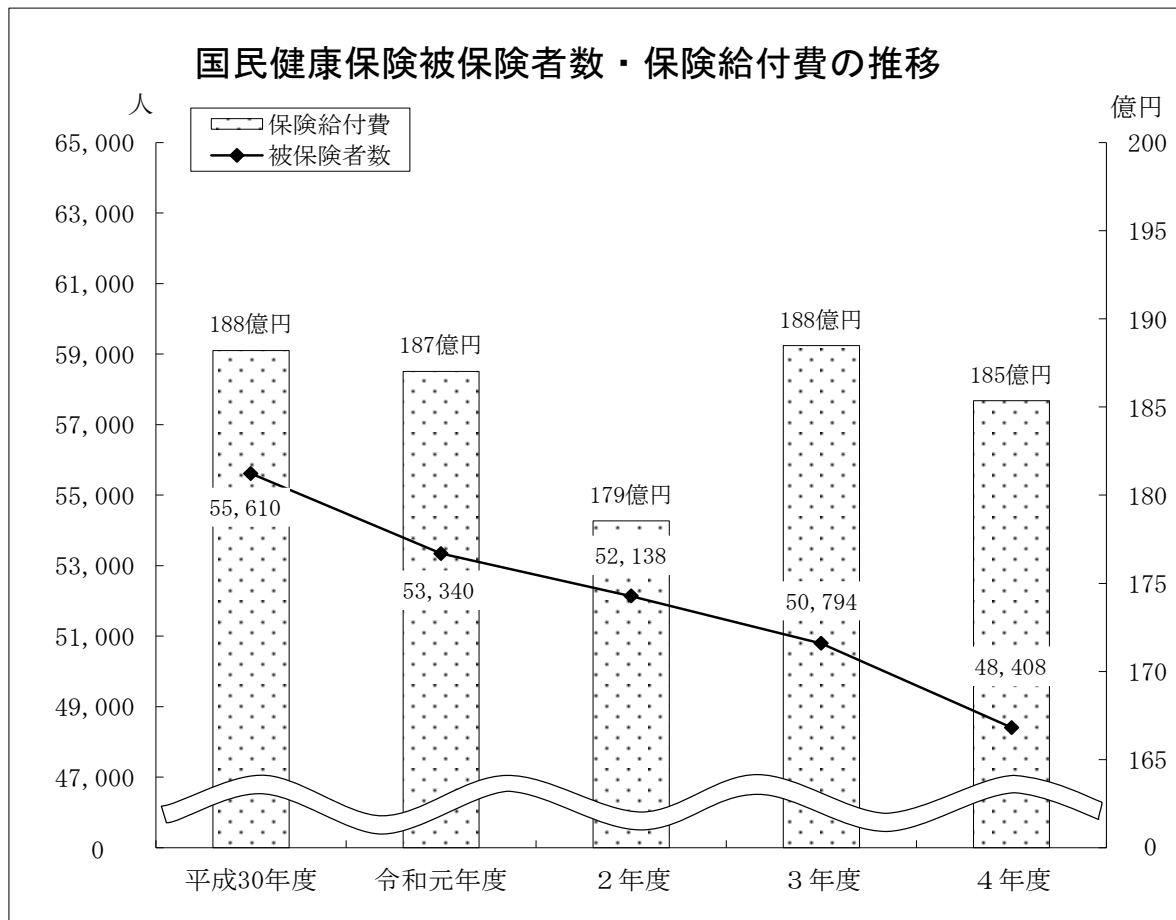

出生・死亡

令和3年中の出生者数は、2,266人で、前年より16人（0.7%）減少しています。母の年齢（5歳階級ごと）を見ると、30～34歳が最も多い928人（41.0%）となっており、次いで、25～29歳の582人（25.7%）、35～39歳の507人（22.4%）となっています。

令和3年中の死亡者数は2,411人（男：1,284人、53.3%、女：1,127人、46.7%）で、前年より13人（0.5%）増加しています。死因の第1位は、悪性新生物の691人（28.7%）、次いで心疾患の392人（16.3%）、老衰の142人（5.9%）、肺炎の140人（5.8%）となっています。

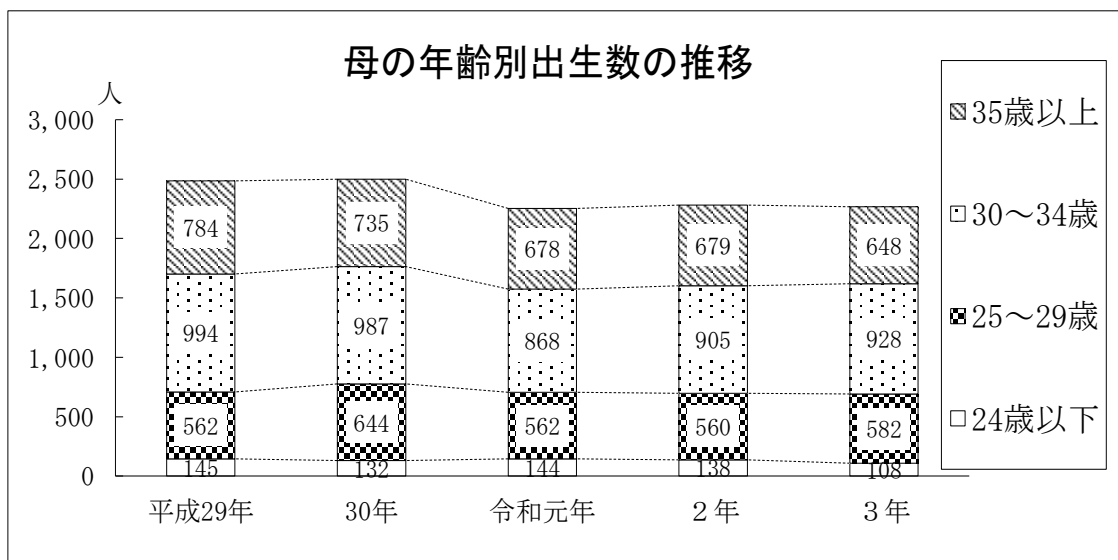

ごみ処理

令和4年度に市が収集した普通・粗大ごみは44,012トンで、前年度から1,530トン（3.4%）減少、資源物も4,823トンで、前年度から196トン（3.9%）減少しています。その他、許可業者による収集や自家搬入などを含めた総量は、97,568トンとなり、前年度より791トン（0.8%）減少しています。

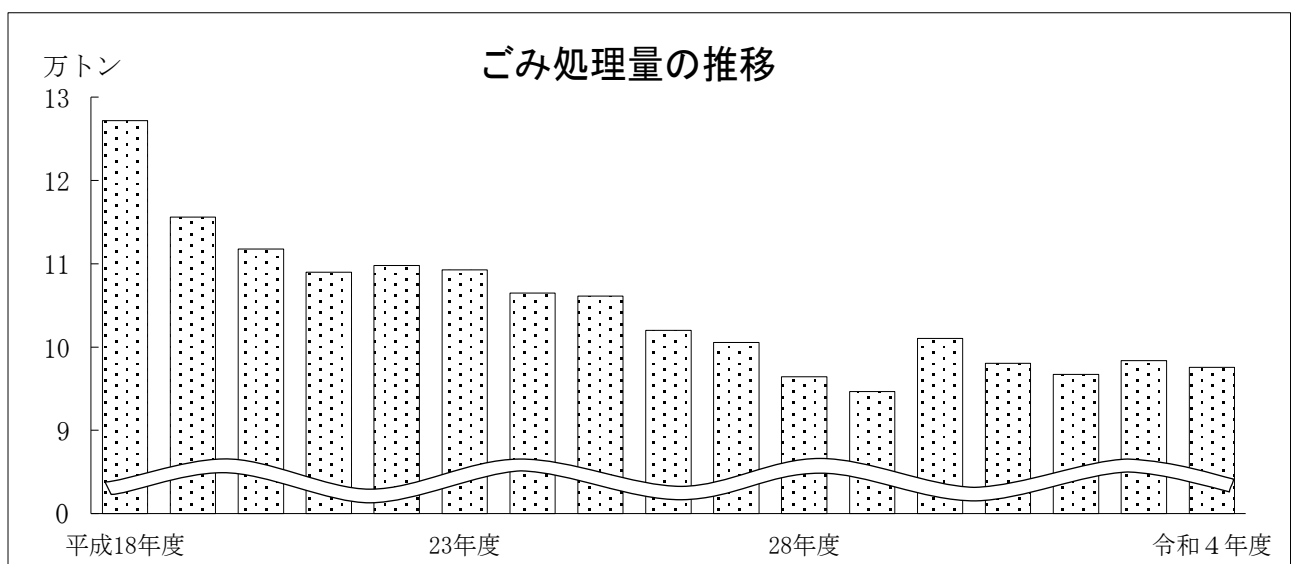

15-1. 医療費助成の状況

(1) 老人医療一部負担金相当額等一部助成

区 分	平成30年度	令和元年度	令和2年度	令和3年度	令和4年度
対 象 者 数 (人)	1,600	1,178	1,053	86	3
助 成 件 数 (件)	52,157	37,023	31,129	3,511	44
助 成 額 (千円)	164,566	126,789	77,519	8,050	154
受 診 率 (%)	271.74	261.85	246.45	338.57	258.82
1人当たり助成額 (円)	102,854	107,631	73,617	93,605	51,333

注：平成30年3月31日をもって老人医療費助成制度が廃止されました。

資料：保険年金課

なお、令和3年3月31日をもって経過措置期間も終了しました。

ただし、65歳未満の経過措置期間対象者については年齢到達前日まで経過措置を延長(令和4年12月末終了)しています。

(2) 障害者医療費助成

区 分	平成30年度	令和元年度	令和2年度	令和3年度	令和4年度
対 象 者 数 (人)	4,317	4,354	4,325	4,252	4,178
助 成 件 数 (件)	125,843	138,354	130,614	134,150	134,298
助 成 額 (千円)	615,847	681,322	633,200	652,479	632,136
受 診 率 (%)	253.37	265.86	248.24	259.15	264.87
1人当たり助成額 (円)	142,656	156,482	146,405	153,453	151,301

資料：障害福祉課

(3) ひとり親家庭医療費助成

区 分	平成30年度	令和元年度	令和2年度	令和3年度	令和4年度
対 象 者 数 (人)	4,838	4,693	4,627	4,507	4,344
助 成 件 数 (件)	58,883	58,400	49,640	53,457	54,888
助 成 額 (千円)	153,390	157,543	138,522	145,374	154,773
受 診 率 (%)	101.42	103.70	89.41	98.85	105.29
1人当たり助成額 (円)	31,705	33,570	29,938	32,255	35,629

資料：こども政策課

(4) 乳幼児(こども) 医療費助成

区 分	平成30年度	令和元年度	令和2年度	令和3年度	令和4年度
対 象 者 数 (人)	38,551	38,948	38,696	41,348	45,451
助 成 件 数 (件)	562,448	585,142	434,297	522,732	616,688
助 成 額 (千円)	1,032,255	1,107,505	894,299	1,119,644	1,291,606
受 診 率 (%)	121.58	125.20	93.53	105.35	113.07
1人当たり助成額 (円)	26,776	28,435	23,111	27,079	28,418

資料：こども政策課

15-2. 国民健康保険の概況

(1) 一般状況

区分		平成30年度	令和元年度	令和2年度	令和3年度	令和4年度
加入世帯数		35,439	34,507	34,198	33,715	32,731
被 保 険 者 数	総数	55,610	53,340	52,138	50,794	48,408
	一般	55,352	53,313	52,138	50,794	48,408
	退職被保険者等	258	27	—	—	—

注：平成27年3月31日をもって退職者医療制度が廃止されました。

資料：保険年金課

なお、令和6年3月31日までは経過措置がとられています。

(2) 異動状況

区分		平成30年度	令和元年度	令和2年度	令和3年度	令和4年度
被保険者数		55,610	53,340	52,138	50,794	48,408
資 格 取 得 者	総数	9,755	9,988	9,357	9,383	9,904
	転入	2,115	2,180	1,723	1,668	2,129
	社会保険離脱	6,978	7,198	7,032	7,164	7,173
	生活保護廃止	208	205	188	151	145
	出生	195	179	149	137	131
	後期離脱	—	1	1	3	—
	その他	259	225	264	260	326
資 格 喪 失 者	総数	12,231	11,615	10,244	11,357	12,587
	転出	1,923	1,961	1,659	1,630	1,792
	社会保険加入	6,524	6,095	5,472	5,856	6,257
	生活保護開始	271	257	258	278	262
	死亡	366	370	361	350	341
	後期加入	2,662	2,407	1,972	2,753	3,428
	その他	485	525	522	490	507

資料：保険年金課

(3) 決算状況

(単位：千円)

区 分		平成30年度	令和元年度	令和2年度	令和3年度	令和4年度
歳入	総額	28,167,524	27,934,342	27,182,335	28,410,717	28,112,690
	保険料	5,878,703	5,760,306	5,589,075	5,646,489	5,606,078
	国庫支出金	632	7,814	132,410	72,204	23
	府支出金	19,302,307	19,180,455	18,498,583	19,527,892	19,278,804
	一般会計繰入金	2,035,400	1,970,835	1,944,157	2,030,510	2,043,471
	その他	950,482	1,014,932	1,018,110	1,133,622	1,184,314
歳出	総額	27,232,136	26,975,216	26,131,775	27,273,301	26,950,680
	総務費	370,486	371,507	401,361	398,034	424,985
	保険給付費	18,820,438	18,702,397	17,853,755	18,847,557	18,535,876
	事業費納付金	7,524,754	7,506,903	7,521,953	7,677,092	7,632,446
	その他	516,458	394,409	354,706	350,618	357,373

資料：保険年金課

15-3. 国民健康保険給付状況

(1) 件数

区 分		平成30年度	令和元年度	令和2年度	令和3年度	令和4年度
総数		2,900,181	2,875,993	2,630,070	2,752,717	2,709,872
療養給付	一般	892,957	892,165	829,669	872,956	858,917
	退職者等	6,008	948	55	—	—
療 養	一般	37,899	35,681	31,432	30,941	29,697
	退職者等	282	53	—	—	—
審査支払	診療報酬	964,173	954,225	865,958	903,154	888,136
	レセプト 電算処理	930,429	921,881	834,346	873,127	859,592
高額療養	一般	36,940	38,396	36,379	38,929	38,543
	退職者等	220	105	—	—	—
移 送	一般	—	—	—	—	—
	退職者等	—	—	—	—	—
出産育児一時金		189	172	137	139	122
葬 祭		312	319	331	306	317
精神・結核医療給付金		30,772	32,048	31,758	33,133	34,375
傷病手当金		—	—	5	32	173

資料：保険年金課

(2) 金 額		(単位：千円)				
区 分		平成30年度	令和元年度	令和2年度	令和3年度	令和4年度
総	数	18,820,438	18,702,397	17,853,755	18,847,557	18,535,876
療養給付	一 般	15,995,974	15,939,138	15,175,797	16,031,174	15,761,402
	退 職 者 等	110,265	35,246	635	—	—
療 養	一 般	261,218	248,862	227,459	241,720	211,858
	退 職 者 等	2,436	656	—	—	—
審査支払	診 療 報 酬	39,135	41,304	39,135	42,612	42,006
	レセプト 電算処理	633	627	567	594	585
高額療養	一 般	2,258,568	2,296,541	2,295,458	2,413,567	2,404,220
	退 職 者 等	17,927	10,494	—	—	—
移 送	一 般	—	—	—	—	—
	退 職 者 等	—	—	—	—	—
出 産 育 児 一 時 金		79,021	72,491	57,316	59,123	51,371
葬 祭		15,600	15,950	16,550	15,300	15,850
精神・結核医療給付金		39,661	41,088	40,482	41,886	42,750
傷 病 手 当 金		—	—	356	1,581	5,834

資料：保険年金課

15-4. 後期高齢者医療制度の概況

(1) 異動状況

区 分		平成30年度	令和元年度	令和2年度	令和3年度	令和4年度
被 保 険 者 数		32,387	33,462	34,080	35,370	37,378
資格取得者	総 数	3,514	3,180	2,739	3,587	4,463
	75 歳 到 達	3,123	2,784	2,296	3,240	4,007
	転 入 (広 域 外)	175	149	123	175	143
	転 入 (広 域 内)	134	186	234	119	253
	生 活 保 護 廃 止	57	47	57	31	42
	障 害 認 定	23	11	24	20	14
	そ の 他	2	3	5	2	4
資格喪失者	総 数	2,067	2,105	2,121	2,297	2,455
	死 亡	1,602	1,700	1,708	1,884	2,028
	転 出 (広 域 外)	157	121	100	115	134
	転 出 (広 域 内)	247	204	194	184	184
	生 活 保 護 開 始	50	66	92	72	79
	障 害 認 定 撤 回	1	1	1	4	—
	そ の 他	10	13	26	38	30

資料：保険年金課

(2) 決算状況

(単位：千円)

区 分		平成30年度	令和元年度	令和2年度	令和3年度	令和4年度
歳 入	総 額	3,931,765	4,105,607	4,474,846	4,539,251	4,939,038
	保 険 料	3,193,772	3,350,678	3,625,417	3,683,586	4,023,048
	一 般 会 計 繰 入 金	594,974	605,854	701,795	688,629	731,529
	繰 越 金	140,629	145,667	144,672	164,047	169,070
	国 庫 支 出 金	—	—	—	—	—
	後 期 高 齢 者 医 療 金 広 域 連 合 支 出 金	—	—	—	—	—
	そ の 他	2,390	3,408	2,962	2,989	15,391
歳 出	総 額	3,786,098	3,960,935	4,310,799	4,370,182	4,743,124
	総 務 費	74,397	72,071	115,988	84,196	100,795
	後 期 高 齢 者 医 療 金 広 域 連 合 納 付 金	3,705,467	3,883,022	4,188,827	4,274,352	4,632,118
	そ の 他	6,234	5,842	5,984	11,634	10,211

資料：保険年金課

15-5. 医療施設数・病床数

(各年10月1日現在)

区 分		平成29年	平成30年	令和元年	令和2年	令和3年
総 数	施設数	394	395	396	397	401
	病床数	4,157	3,934	3,917	3,895	3,895
病 院	総 数	15	14	14	14	14
	精神病院	4,052	3,836	3,832	3,832	3,832
	精神病院	3	2	2	2	2
	精神病院	1,166	950	946	946	946
	結核療養所	—	—	—	—	—
	結核療養所	—	—	—	—	—
	一般病院	12	12	12	12	12
	一般病院	2,886	2,886	2,886	2,886	2,886
	一般病院	600	600	600	600	600
	一般病院	—	—	—	—	—
一般診療所	施設数	229	232	233	234	235
	有 床	10	9	9	6	6
	病床数	105	98	85	63	63
歯科診療所	施設数	150	149	149	149	152
	有 床	—	—	—	—	—
有 床	—	—	—	—	—	

注：コロナ対応により、令和2年の公表が遅れていたため、令和2年及び令和3年を更新しています。

資料：大阪府健康医療部健康医療総務課

15-6. 病院数・病床数

(各年10月1日現在)

区 分	平成29年		平成30年		令和元年		令和2年		令和3年	
	病院	病床	病院	病床	病院	病床	病院	病床	病院	病床
総 数	15	4,052	14	3,836	14	3,832	14	3,832	14	3,832
国	—	—	—	—	—	—	—	—	—	—
都 道 府 県	—	—	—	—	—	—	—	—	—	—
市 町 村	—	—	—	—	—	—	—	—	—	—
日 赤 会	—	—	—	—	—	—	—	—	—	—
済 生 会	1	315	1	315	1	315	1	315	1	315
社会保険関係団体	—	—	—	—	—	—	—	—	—	—
公 益 法 人	—	—	—	—	—	—	—	—	—	—
医 療 法 人	11	2,969	12	3,243	12	3,239	13	3,517	13	3,517
学 校 法 人	—	—	—	—	—	—	—	—	—	—
会 社	—	—	—	—	—	—	—	—	—	—
そ の 他 の 法 人	1	280	—	—	—	—	—	—	—	—
個 人	2	488	1	278	1	278	—	—	—	—

注：コロナ対応により、令和2年の公表が遅れていたため、令和2年及び令和3年を更新しています。

資料：大阪府健康医療部健康医療総務課

15-7. 病院従事者数

(各年10月1日現在)

区 分		平成26年	平成27年	平成28年	平成29年	令和2年
総 数		3,533.5	3,615.6	3,661.7	3,642.7	3,586.5
医 師	常 勤	190	200	202	208	245
	非 常 勤 (常勤換算)	69.6	65.5	69.2	69.2	94.6
歯 科 医 師	常 勤	6	6	6	7	8
	非 常 勤 (常勤換算)	2.0	1.8	1.3	1.2	1.6
薬 剤 師	実 人 数	96	91	95	94	87
	常 勤 換 算	87.9	82.9	86.9	86.7	76.0
保 健 師	実 人 数	3	3	4	—	—
	常 勤 換 算	3.0	3.0	4.0	—	—
助 産 師	実 人 数	33	34	38	36	37
	常 勤 換 算	29.2	30.9	34.9	33.0	36.1
看 護 師	実 人 数	1,346	1,406	1,454	1,498	1,581
	常 勤 換 算	1,195.2	1,253.3	1,295.5	1,361.2	1,407.9
准 看 護 師	実 人 数	450	435	421	362	259
	常 勤 換 算	347.2	335.1	321.7	289.6	206.3
看 護 業 務 補 助 者		622.7	615.3	573.4	531.4	385.4
理 学 療 法 士 (PT)		87.2	92.1	115.1	111.1	148.6
作 業 療 法 士 (OT)		70.3	72.5	79.0	79.4	75.2
視 能 訓 練 士		7.0	6.6	6.1	7.5	7.2
言 語 聴 覚 士		15.0	17.0	19.0	19.0	23.4
義 肢 装 具 士		—	—	—	—	—
歯 科 衛 生 士		11.0	12.0	13.0	12.0	11.9
歯 科 技 工 士		1.0	1.0	1.0	1.0	1.0
診 療 放 射 線 技 師		60.3	60.6	62.5	63.8	67.4
診 療 X 線 技 師		—	—	—	—	—
臨 床 検 査	臨 床 検 査 技 師	74.8	72.0	73.8	74.9	76.3
	衛 生 検 査 技 師	—	—	—	—	—
臨 床 工 学 技 師		20.0	25.0	26.0	27.0	33.0
あん摩・マッサージ・指圧師		3.0	3.0	3.0	2.0	0.6
柔 道 整 復 師		5.0	5.0	5.0	5.0	3.0
管 理 栄 養 士		44.2	42.3	45.4	43.5	48.1
栄 養 士		—	1.1	—	—	2.0
精 神 保 健 福 祉 士		30.0	30.0	31.4	32.0	17.0
社 会 福 祉 士		19.7	24.0	24.0	23.6	81.0
介 護 福 祉 士		52.6	55.7	56.7	58.0	64.4
公 認 心 理 師		—	—	—	—	13.7
そ の 他 の 技 術 員		27.9	31.2	32.2	21.6	12.0
医 療 社 会 事 業 従 事 者		11.0	4.0	4.0	2.0	—
事 務 職 員		345.2	374.0	381.4	387.6	357.2
そ の 他 の 職 員		95.5	92.7	88.2	84.4	82.6

注：1) 非常勤医師・歯科医師については、常勤の医師・
歯科医師の通常の勤務時間に換算（常勤換算）して
計上しています。

2) 看護業務補助者からその他の職員については、常勤
換算して計上しています。

3) 医師数・歯科医師数・薬剤師数については、療養病床
を有する病院のものです。

4) 平成29年以降は3年毎の集計になります。

5) 公認心理師とは平成29年に施行された国家資格です。

資料：大阪府健康医療部健康医療総務課

15-8. がん検診等実施状況

区 分	平成30年度			令和元年度			受診者数
	受診者数	要精検者数	がん発見数	受診者数	要精検者数	がん発見数	
胃 がん	3,083	170	9	3,114	172	11	2,165
肺 がん	23,309	296	22	23,142	263	12	19,268
乳 がん	5,516	497	40	5,574	519	33	4,070
子宮がん	9,235	220	—	9,048	197	2	7,608
大腸がん	21,795	1,726	61	21,394	1,876	78	17,719
前立腺検査	7,142	506	24	7,196	572	22	6,033

15-9. 乳児健康診査実施状況

区 分	乳児一般健康診査			乳児後期健康診査		
	受診児数	結果		受診児数	結果	
		異常なし	異常及び 異常の疑い		異常なし	異常及び 異常の疑い
平成30年度	2,204	2,004	200	2,343	1,977	366
令和元年度	2,018	1,833	185	2,320	1,976	344
2年度	1,956	1,786	170	2,189	1,853	336
3年度	2,070	1,915	155	2,075	1,695	380
4年度	1,984	1,818	166	2,204	1,831	373

注：1）乳児一般健康診査の対象者は、1歳未満の乳児です。

資料：子育て支援課

2）乳児後期健康診査の対象者は、生後9か月から満1歳未満の乳児です。

15-10. 4か月児健康診査実施状況

区 分	受診児数	結 果					
		異常なし	要指導	既医療	要観察	要医療	要精密
平成30年度	2,481	455	1,561	224	150	—	91
令和元年度	2,059	347	1,226	231	148	—	107
2年度	2,328	1,405	374	228	170	—	151
3年度	2,236	1,301	419	188	181	—	147
4年度	2,253	1,186	448	223	235	—	161

資料：子育て支援課

令和2年度		令和3年度			令和4年度		
要精検者数	がん発見数	受診者数	要精検者数	がん発見数	受診者数	要精検者数	がん発見数
81	1	2,805	93	3	2,743	88	6
237	17	21,041	28	17	21,533	225	19
310	21	5,133	385	20	5,254	365	26
159	2	9,000	152	3	9,351	182	3
1,616	50	19,364	1,438	57	19,827	1,383	46
502	27	6,415	554	27	6,582	610	45

資料：健康づくり課

15-11. 1歳8か月児健康診査実施状況

区 分	受診児数	結 果					
		異常なし	要指導	既医療	要観察	要医療	要精密
平成30年度	2,454	912	962	134	413	—	33
令和元年度	2,224	752	931	82	437	—	22
2年度	2,181	1,334	343	152	315	—	37
3年度	2,067	944	446	249	393	—	35
4年度	2,657	1,161	800	201	436	—	59

資料：子育て支援課

15-12. 3歳6か月児健康診査実施状況

区 分	受診児数	結 果					
		異常なし	要指導	既医療	要観察	要医療	要精密
平成30年度	2,578	447	1,776	111	149	—	95
令和元年度	2,293	329	1,603	126	209	—	26
2年度	2,174	1,557	271	165	90	—	91
3年度	2,408	1,259	569	394	106	—	80
4年度	2,475	1,083	676	494	115	—	107

注：令和2年度以降の健診結果について、新型コロナウイルス感染拡大の影響を受け、本来の受診月齢時期を過ぎての結果も含まれています。

資料：子育て支援課

15-13. 各種健康診査実施状況

区 分	妊婦健康診査 受診者数	産婦健康診査 受診者数	若年健康診査 受診者数	国保特定健康診査 対象者数	特定健康診査 受診者数	特定保健指導 受講者数
平成30年度	30,725	—	780	37,657	12,469	797
令和元年度	29,662	1,791	896	36,386	12,123	847
2年度	28,337	3,565	760	36,016	9,343	623
3年度	28,564	3,649	868	34,551	10,424	710
4年度	27,300	3,928	854	32,246	10,116	633

注：1) 特定健康診査・特定保健指導の受診者及び受講者数は法定報告値です。

資料：健康づくり課、子育て支援課

2) 特定保健指導受講者数は、終了者数です。

15-14. 肝炎ウイルス検査実施状況

区 分	肝炎ウイルス検査			
	受診者数	要精検者数	C型肝炎陽性者 (再掲)	B型肝炎陽性者 (再掲)
平成30年度	3,137	13	3	10
令和元年度	3,180	23	10	13
2年度	1,973	19	8	11
3年度	2,286	9	3	6
4年度	2,246	13	4	9

資料：健康づくり課

15-15. 地域献血実績

年 度	実施回数	受付人数	採血人数
平成30年度	370	17,039	15,619
令和元年度	394	19,233	17,610
2年度	379	21,248	19,685
3年度	377	18,649	18,832
4年度	392	18,794	25,521

資料：医療政策課

15-16. 各種予防接種実施状況

区	分	平成30年度	令和元年度	令和2年度	令和3年度	令和4年度
ヒ	ブ	9,820	9,040	9,396	9,010	8,888
小児用肺炎球菌		9,847	9,275	9,190	8,996	8,895
4種混合		10,002	9,427	9,346	8,954	8,836
3種混合		2	2	1	—	—
2種混合		2,025	1,962	2,034	1,941	1,801
日本脳炎		11,993	11,238	10,935	6,860	7,325
ポリオ		44	5	4	—	1
麻しん・風しん混合		5,058	4,741	4,876	4,696	4,682
麻しん		2	—	—	—	—
風しん		—	—	—	—	—
B C G		2,518	2,259	2,356	1,860	2,165
水痘		4,812	4,640	4,673	4,303	4,333
B型肝炎		7,367	6,777	6,884	6,652	6,599
ロタウイルス		—	—	1,929	4,572	4,441
子宮頸がん予防		17	54	393	1,502	3,322
インフルエンザ(高齢者)		30,924	33,263	47,730	39,159	43,577
成人用肺炎球菌(高齢者)		5,250	1,721	1,813	1,527	1,362
風しん第5期(抗体検査)		—	2,798	3,584	1,595	694
風しん第5期(予防接種)		—	664	688	341	171

資料：健康づくり課、子育て支援課

注：1) 4種混合はジフテリア・破傷風・百日せき・ポリオ、3種混合はジフテリア・破傷風・百日せき、2種混合はジフテリア・破傷風です。

2) 平成30年度のポリオに長期療養による被接種者1人を含みます。

3) 平成30年度のB型肝炎、日本脳炎に長期療養による被接種者各2人を含みます。

4) 平成30年度の麻しん・風しん混合に長期療養による被接種者5人を含みます。

5) 令和元年度のBCG、麻しん・風しん混合、水痘、日本脳炎に長期療養による被接種者各1人を含みます。

6) 令和元年度のB型肝炎に長期療養による被接種者4人を含みます。

7) 令和2年度のB型肝炎に長期療養による被接種者4人を含みます。

8) 令和2年度のBCGに長期療養による被接種者2人を含みます。

9) 令和2年度のMRに長期療養による被接種者1人を含みます。

10) 令和2年度の日本脳炎に長期療養による被接種者4人を含みます。

11) 令和2年度の水痘に長期療養による被接種者2人を含みます。

12) 令和2年度のヒブに長期療養による被接種者2人を含みます。

13) 令和2年度の4種混合に長期療養による被接種者2人を含みます。

14) 令和3年度のヒブに長期療養による被接種者1人を含みます。

15) 令和3年度の4種混合に長期療養による被接種者1人を含みます。

16) 令和3年度のB型肝炎に長期療養による被接種者2人を含みます。

17) 令和3年度の水痘に長期療養による被接種者2人を含みます。

18) 令和3年度の麻しん・風しん混合に長期療養による被接種者1人を含みます。

19) 令和4年度のヒブに長期療養による被接種者1人を含みます。

20) 令和4年度の麻しん・風しん混合に長期療養による被接種者1人を含みます。

21) 令和4年度の4種混合に長期療養による被接種者1人を含みます。

22) 令和4年度のB型肝炎に長期療養による被接種者2人を含みます。

23) 令和4年度の水痘に長期療養による被接種者2人を含みます。

15-17. 出生数、出生順位

区	分	平成29年	平成30年	令和元年	令和2年	令和3年
総	数	2,485	2,498	2,252	2,282	2,266
第1	子	1,156	1,218	1,117	1,142	1,092
第2	子	945	936	806	826	844
第3	子	312	282	260	253	259
第4	子	60	45	52	47	46
第5	子	10	11	13	13	18
第6	子	2	5	4	—	5
第7	子	—	1	—	1	1
第8	子	—	—	—	—	1
第9	子	—	—	—	—	—
第10	子以上	—	—	—	—	—

資料：大阪府健康医療部健康医療総務課

15-18. 出生数、母の年齢（5歳階級）

区	分	平成29年	平成30年	令和元年	令和2年	令和3年
総	数	2,485	2,498	2,252	2,282	2,266
19	歳以下	17	12	11	14	7
20	～24歳	128	120	133	124	101
25	～29歳	562	644	562	560	582
30	～34歳	994	987	868	905	928
35	～39歳	651	575	550	557	507
40	～44歳	130	152	123	118	138
45	～49歳	2	7	5	4	3
50	歳以上	1	1	—	—	—
不	詳	—	—	—	—	—

資料：大阪府健康医療部健康医療総務課

15-19. 主要死因別死亡数

区	分	平成29年	平成30年	令和元年	令和2年	令和3年
総	数	2,195	2,292	2,321	2,398	2,411
結	核	9	9	6	2	4
悪性	新生物	691	690	676	777	691
高血	圧性疾患	6	3	9	14	6
心疾	患	327	365	344	389	392
(高血圧性を除く)						
脳血	管疾患	130	140	129	135	127
肺	炎	197	186	193	166	140
肝	疾	27	40	44	33	33
老	衰	98	123	142	152	142
不慮	の事故	82	94	86	79	78
自	殺	45	38	33	39	31
そ	の他	583	604	659	612	767

資料：大阪府健康医療部健康医療総務課

15-20. 5歳階級別死亡者数

区 分	平成29年			平成30年			令和元年			令和2年			令和3年		
	総数	男	女	総数	男	女	総数	男	女	総数	男	女	総数	男	女
総 数	2,195	1,142	1,053	2,292	1,195	1,097	2,321	1,228	1,093	2,398	1,275	1,123	2,411	1,284	1,127
歳															
0～4	5	4	1	6	3	3	5	5	—	6	3	3	6	6	—
5～9	—	—	—	3	1	2	3	1	2	—	—	—	—	—	—
10～14	—	—	—	2	—	2	3	2	1	1	—	1	2	1	1
15～19	2	—	2	4	2	2	2	1	1	3	1	2	2	2	—
20～24	—	—	—	3	3	—	2	1	1	4	3	1	8	7	1
25～29	3	1	2	5	4	1	3	2	1	3	1	2	5	4	1
30～34	8	7	1	7	4	3	7	6	1	7	3	4	4	—	4
35～39	9	6	3	9	5	4	3	2	1	8	4	4	10	5	5
40～44	25	19	6	14	9	5	15	6	9	19	11	8	14	11	3
45～49	20	10	10	31	12	19	34	21	13	34	24	10	21	11	10
50～54	24	14	10	47	29	18	39	22	17	43	26	17	29	16	13
55～59	52	29	23	62	41	21	46	27	19	52	37	15	61	44	17
60～64	73	46	27	65	42	23	62	42	20	78	54	24	75	51	24
65～69	194	121	73	143	89	54	127	80	47	126	88	38	119	82	37
70～74	224	158	66	238	157	81	244	149	95	236	156	80	226	163	63
75～79	271	178	93	306	200	106	342	226	116	328	198	130	327	206	121
80～84	380	222	158	396	248	148	383	240	143	412	247	165	385	227	158
85～89	446	210	236	398	177	221	436	220	216	451	231	220	469	231	238
90～94	273	86	187	358	123	235	347	143	204	360	138	222	410	166	244
95～99	145	29	116	154	37	117	174	28	146	186	48	138	187	44	143
100歳以上	41	2	39	41	9	32	44	4	40	41	2	39	51	7	44
不 詳	—	—	—	—	—	—	—	—	—	—	—	—	—	—	—

資料：大阪府健康医療部健康医療総務課

15-21. 市営葬儀・市立斎場の状況

(1) 市営葬儀・火葬場使用状況

年 度	火葬場申込件数			市 営 葬 儀 使 用 別 件 数					
	総 数	一 般	死産児等	総 数	全 部 使 用	一 部 使 用	直 葬 全 部	直 葬 一 部	飾 付 みの
平成30年度	2,242	2,211	31	985	201	630	27	123	4
令和元年度	2,345	2,306	39	1,122	165	712	40	202	3
2年度	2,368	2,344	24	1,006	158	606	53	189	—
3年度	2,633	2,587	46	1,003	150	618	51	184	—
4年度	2,769	2,740	29	1,041	135	645	56	205	—
4年 4月	223	219	4	91	14	56	—	21	—
5月	224	223	1	98	17	57	3	21	—
6月	212	211	1	86	14	48	8	16	—
7月	180	179	1	60	4	34	3	19	—
8月	241	239	2	88	7	63	5	13	—
9月	243	237	6	100	13	62	6	19	—
10月	188	185	3	76	17	41	5	13	—
11月	206	203	3	76	8	48	4	16	—
12月	272	270	2	84	12	57	1	14	—
5年 1月	303	300	3	107	11	78	3	15	—
2月	250	249	1	90	9	53	8	20	—
3月	227	225	2	85	9	48	10	18	—

注：火葬場申込件数は、市営葬儀使用別件数中の火葬取扱分も含まれます。

資料：市民課

(2) 市立斎場（告別式場等）利用状況

年 度	利用 件数	室 別 利 用 件 数			
		第1 告別 式場	第2 告別 式場	第3 告別 式場	第5 告別 式場
平成30年度	832	266	87	222	257
令和元年度	880	282	75	243	280
2年度	758	262	40	184	272
3年度	768	273	43	182	270
4年度	775	260	25	214	276
4年 4月	70	25	2	19	24
5月	74	25	3	23	23
6月	62	21	2	14	25
7月	38	12	2	9	15
8月	70	21	3	19	27
9月	75	26	2	22	25
10月	57	22	3	11	21
11月	53	19	—	12	22
12月	69	24	4	16	25
5年 1月	88	28	4	27	29
2月	62	21	—	21	20
3月	57	16	—	21	20

資料：市民課

15-22. ごみ収集・処理状況

(単位：トン)

年 度	世 帯 数	市 収 集			許可業者 及 び 自家搬入	その他	総 量
		普 通・ 粗大ごみ	資源物	計			
平成 30年度	1,503,821	48,889	4,147	53,036	47,749	257	101,042
令和 元年度	1,515,819	46,108	3,904	50,012	47,800	240	98,052
2年度	1,536,076	46,241	4,923	51,164	43,843	1,725	96,732
3年度	1,551,315	45,542	5,019	50,561	45,068	2,730	98,359
4年度	1,574,984	44,012	4,823	48,835	45,675	3,058	97,568
4年 4月	130,553	3,811	421	4,232	3,375	221	7,828
5月	130,690	3,958	383	4,341	3,695	244	8,280
6月	130,849	3,640	357	3,997	3,880	277	8,154
7月	130,888	3,636	385	4,021	3,982	227	8,230
8月	131,013	3,809	441	4,250	4,111	223	8,584
9月	131,197	3,592	362	3,954	4,031	100	8,085
10月	131,355	3,614	519	4,133	4,072	259	8,464
11月	131,491	3,632	526	4,158	3,923	330	8,411
12月	131,554	3,890	425	4,315	4,107	207	8,629
5年 1月	131,511	3,669	350	4,019	3,449	158	7,626
2月	131,583	3,065	329	3,394	3,373	435	7,202
3月	132,300	3,696	325	4,021	3,677	377	8,075

注 1) 他市搬入のごみ量を除きます。

資料：環境事業課

2) 平成30年度は災害廃棄物（災害ごみ及び災害がれき）の内、災害がれきを除きます。

3) 令和2年度から(その他)が増加しているのは、計量項目の変更によるものです。

15-23. し尿収集・処理状況

(単位：トン)

年 度	市 収 集		処 理		
	延べ収集戸数	量	総 量	し 尿	浄化槽汚泥
平成 30年度	7,005	3,321	4,594	3,321	1,273
令和 元年度	6,076	2,768	4,256	2,768	1,488
2年度	5,542	2,775	4,233	2,775	1,458
3年度	5,310	2,813	4,067	2,813	1,254
4年度	5,016	2,618	3,976	2,618	1,358
4年 4月	418	214	270	214	56
5月	418	208	239	208	31
6月	418	218	384	218	166
7月	418	226	371	226	145
8月	418	227	278	227	51
9月	418	229	320	229	91
10月	418	246	295	246	49
11月	418	235	252	235	17
12月	418	229	349	229	120
5年 1月	418	201	297	201	96
2月	418	167	335	167	168
3月	418	218	586	218	368

資料：環境事業課

第16章 教育·文化

第16章 教育・文化

学校園の状況

大学・短期大学の学校数は6校で、すべて私立です。令和5年5月1日現在の学生数は19,988人となっており、前年より161人(0.8%)増加しています。

高等学校は、11校(府立6校、私立5校)となっています。生徒数は12,098人で、前年より344人(2.8%)減少しています。学級数は235学級で、教員数は1,094人となっています。

中学校は、16校(市立14校、私立2校)となっています。生徒数は、市立7,605人(7人、0.1%減)、私立666人(24人、3.7%増)となっており、学級数は、市立261学級、私立22学級で、教員数は、市立511人、私立47人となっています。

中学校卒業者は、2,823人で、このうちの2,806人(99.4%)が、高等学校(本科)、高等専門学校又は支援学校に進学しています。

小学校は、32校すべてが市立です。児童数は、15,789人で、平成14年から23年まで増加し、平成24年からは減少傾向にあります。令和5年は、前年より275人(1.7%)減少しました。学級数は前年と比べて30学級(4.3%)減の671学級、教員数は13人(1.3%)減の959人となっています。

幼稚園は、25園(市立12園、私立13園)です。市立幼稚園の園児数は、692人となっており、前年より16人(2.4%)増となりました。

幼保連携型認定こども園は31園で、すべて私立となっています。

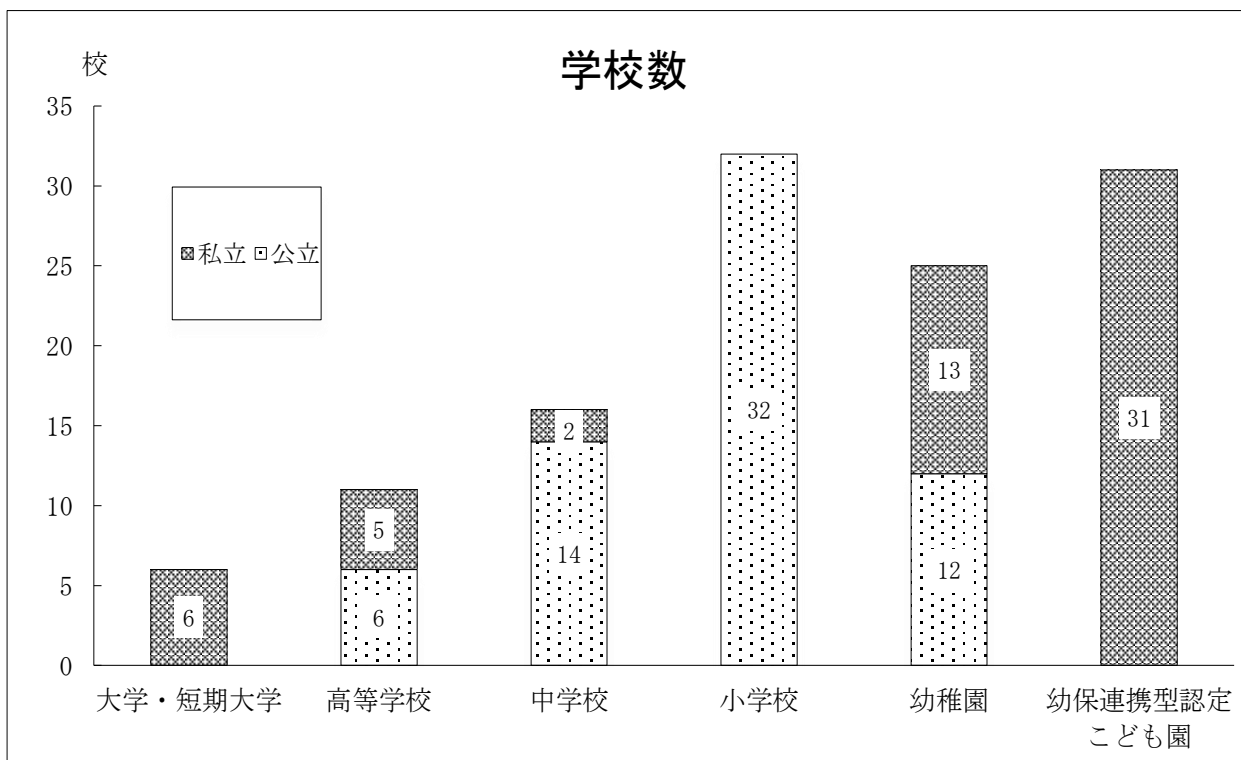

施設等の利用状況

運動施設として、グラウンド16か所、テニスコート9か所、弓道場1か所、フットサルコート1か所、屋内運動場1か所、市民体育館4館と市民プール3か所があります。令和4年度の運動施設の利用状況について、グラウンド利用者の総人数が前年度に比べて354,664人(110.9%)増加しました。テニスコート利用の総件数は11,070件(33.9%)増加し、利用人数は66,129人(38.1%)増加しました。市民体育館では、団体利用の総件数は1,816件(22.5%)増加、総人数は55,035人(28.9%)増加しており、個人利用人数は13,230人(28.1%)増加しています。

生涯学習センターでは、令和4年度に123講座を開催し、前年度に比べ31講座(33.7%)増加し、受講者数は1,639人で、前年度に比べ468人(40.0%)増加しています。

また、その他の施設の利用状況をみると、市内コミュニティセンターは472,249人が利用し、前年度に比べ113,879人(31.8%)増加し、上中条青少年センターの利用者は41,236人で、前年度に比べて11,593人(39.1%)増加しています。

令和4年度の図書館(5館と分室)における資料の貸出人数は、804,889人で前年度に比べて86,549人(12.0%)増加しました。また、貸出点数は、3,570,988点で334,055点(10.3%)増となっています。なお、令和5年3月末の資料所蔵数は、1,333,600点で4,768点(0.4%)増となっています。

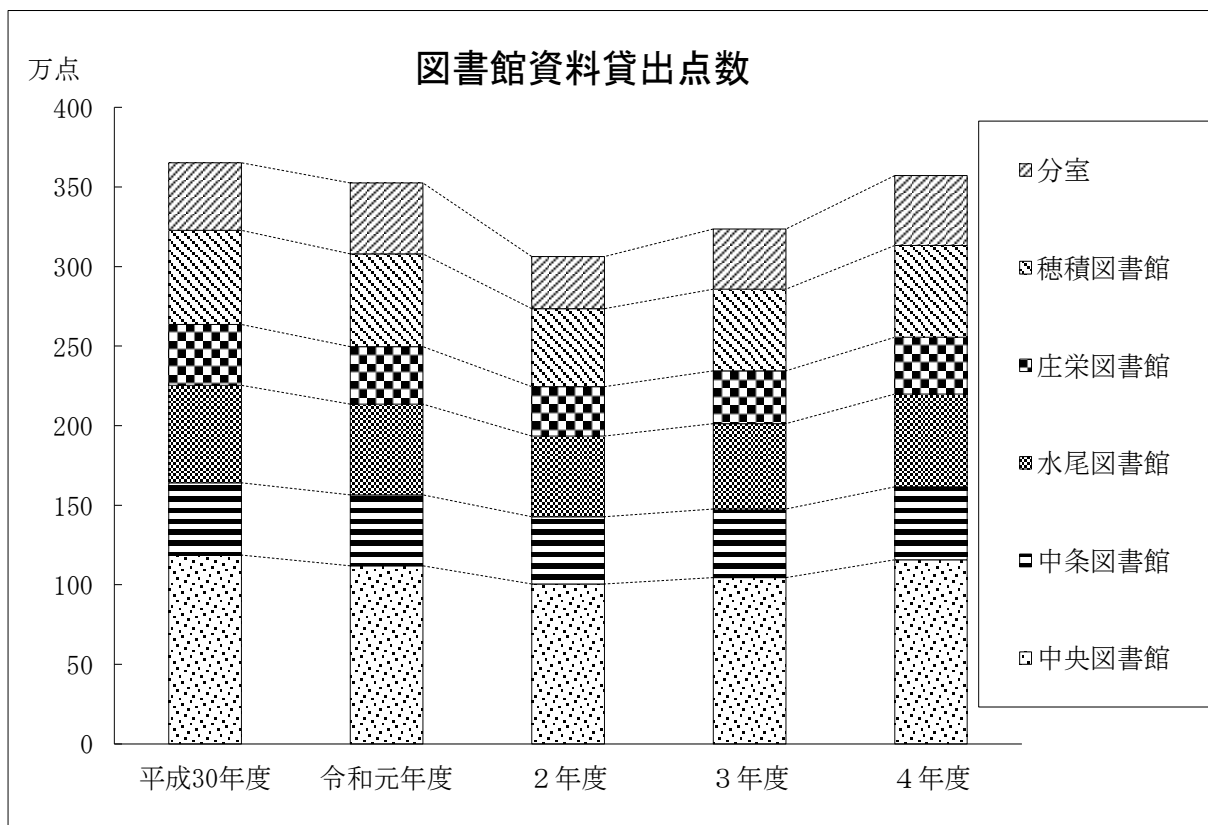

文化財

令和5年3月末における指定・登録文化財の状況は、国指定文化財が34件(有形文化財31件、記念物3件)、国登録文化財が13件(有形文化財)、府指定文化財が12件(有形文化財8件、記念物4件)、市指定文化財が39件(有形文化財37件、記念物2件)の、合計98件であり、前年度から変わりありません。

16-1. 教育施設状況

区 分	総 数	大学・短期大学	高 等 学 校	中 学 校
令和元年	120	6	11	17
2年	122	6	11	17
3年	124	6	11	17
4年	125	6	11	17
5年	123	6	11	16
府 立	7	—	6	—
市 立	58	—	—	14
私 立	58	6	5	2

注：1) 高等学校数には、通信制を含みます。

2) 大学・短期大学数には、立命館大学 大阪いばらきキャンパスを含みます。

3) 市立幼稚園には幼稚園型認定こども園5園を含みます。

4) 各種学校には、コリア国際学園を含みます。

16-2. 大学学生数及び教員数

学 校 名	学 生											
	合 計			1 学 年			2 学 年			3 学 年		
	計	男	女	計	男	女	計	男	女	計	男	女
令和元年	18,261	9,567	8,694	4,518	2,312	2,206	4,262	2,161	2,101	4,289	2,284	2,005
2年	18,853	9,822	9,031	4,871	2,445	2,426	4,423	2,272	2,151	4,095	2,117	1,978
3年	19,314	9,866	9,448	4,892	2,382	2,510	4,788	2,416	2,372	4,277	2,232	2,045
4年	19,827	10,009	9,818	4,827	2,294	2,533	4,802	2,357	2,445	4,636	2,377	2,259
5年	19,988	10,065	9,923	4,997	2,460	2,537	4,642	2,259	2,383	4,473	2,277	2,196
追手門学院大学	8,648	5,397	3,251	2,242	1,355	887	2,066	1,268	798	1,932	1,231	701
梅花女子大学	2,079	—	2,079	447	—	447	489	—	489	552	—	552
藍野大学	1,267	507	760	314	128	186	308	122	186	313	124	189
藍野大学 短期大学部	287	25	262	132	12	120	115	10	105	—	—	—
大阪行岡医療大学	224	160	64	47	32	15	54	41	13	68	47	21
立命館大学 大阪 いばらきキャンパス	7,483	3,976	3,507	1,815	933	882	1,610	818	792	1,608	875	733

注：1) 教員数の()内は、兼務教員の再掲です。

2) 立命館大学 大阪いばらきキャンパスの教員数は同キャンパスの学部・研究科に所属する本務教員の人数であり、兼務教員を含んでいません。

3) 藍野大学短期大学部の学生数及び教員数は令和4年までは富田林キャンパスを含む人数です。令和5年以降の学生数及び教員数は茨木キャンパスに係る人に限定しています。

(各年5月1日現在)

小 学 校	幼 稚 園	幼保連携型 認定こども園	専修・各種学校	特別支援学校
32	26	26	1	1
32	26	28	1	1
32	26	30	1	1
32	26	31	1	1
32	25	31	1	1
—	—	—	—	1
32	12	—	—	—
—	13	31	1	—

資料：学校基本調査報告

(各年5月1日現在)

数									教 員 数		
4 学 年			大 学 院			そ の 他			計	男	女
計	男	女	計	男	女	計	男	女			
4,105	2,261	1,844	775	373	402	312	176	136	885 (342)	507 (198)	378 (144)
4,454	2,446	2,008	749	360	389	261	182	79	1,040 (441)	555 (251)	427 (190)
4,254	2,275	1,979	791	397	394	312	164	148	967 (421)	550 (240)	417 (181)
4,455	2,408	2,047	832	427	405	275	146	129	1,149 (435)	679 (247)	470 (188)
4,796	2,526	2,270	842	400	442	238	143	95	1,105 (395)	674 (238)	431 (157)
2,316	1,493	823	76	41	35	16	9	7	386 (168)	281 (124)	105 (44)
564	—	564	27	—	27	—	—	—	247 (115)	96 (49)	151 (66)
314	129	185	18	4	14	—	—	—	154 (63)	85 (42)	69 (21)
—	—	—	—	—	—	40	3	37	72 (49)	31 (23)	41 (26)
55	40	15	—	—	—	—	—	—	25	18	7
1,547	864	683	721	355	366	182	131	51	221	163	58

資料：各大学

16-3. 高等学校

(1) 生徒数及び教員数等

学 校 名	区分	学 年 別 生								
		合 計			1 学 年			2 学 年		
		計	男	女	計	男	女	計	男	女
令和元年		14,985	8,316	6,669	5,076	2,850	2,226	4,897	2,671	2,226
2年		14,309	7,984	6,325	4,726	2,665	2,061	4,711	2,644	2,067
3年		12,836	7,057	5,779	4,151	2,242	1,909	4,196	2,349	1,847
4年		12,442	6,758	5,684	3,985	2,131	1,854	3,905	2,093	1,812
5年		12,098	6,501	5,597	4,144	2,239	1,905	3,987	2,132	1,855
茨木高等学校 府立		997	517	480	320	163	157	364	195	169
春日丘高等学校 (全日制)	〃	949	454	495	321	157	164	320	143	177
〃 (定時制)	〃	93	56	37	26	14	12	17	9	8
茨木工科高等学校 (全日制)	〃	446	425	21	168	165	3	154	142	12
〃 (定時制)	〃	45	40	5	15	14	1	10	8	2
茨木西高等学校	〃	699	325	374	241	107	134	231	118	113
北摂つばさ高等学校	〃	665	298	367	232	105	127	219	101	118
福井高等学校	〃	404	196	208	165	76	89	126	61	65
関西大倉高等学校 私立		1,587	894	693	546	304	242	430	246	184
早稲田摂陵高等学校	〃	857	516	341	338	206	132	287	174	113
向陽台高等学校 (通信制)	〃	3,671	2,071	1,600	1,137	626	511	1,236	704	532
追手門学院高等学校	〃	1,290	671	619	515	290	225	448	217	231
藍野高等学校	〃	395	38	357	120	12	108	145	14	131

注：教員数の（ ）内は、兼務教員の再掲です。

(2) 卒業者の状況

年	区分	総 数	進 学 者 (A)							専修学校 (専門課程) 進学者(B)
			計	大学 (学部)	短期 大学 (本科)	大学・ 短期 大学の 通信 教育部	大学・ 短期 大学 (別科)	高 等 学 校 専 攻 科	特別支 援学校 高等部 専攻科	
令和元年		4,760	1,953	1,763	180	10	—	—	—	864
2年		4,549	2,119	1,935	171	13	—	—	—	832
3年		4,641	2,194	1,974	203	17	—	—	—	933
4年		4,322	2,196	1,993	184	19	—	—	—	798
5年		4,063	2,180	2,006	174	—	—	—	—	759
	男	2,226	1,124	1,095	29	—	—	—	—	415
	女	1,837	1,056	911	145	—	—	—	—	344
	府立	1,483	863	818	45	—	—	—	—	247
	男	780	399	395	4	—	—	—	—	112
	女	703	464	423	41	—	—	—	—	135
	私立	2,580	1,317	1,188	129	—	—	—	—	512
	男	1,446	725	700	25	—	—	—	—	303
	女	1,134	592	488	104	—	—	—	—	209

(各年5月1日現在)

徒 数						学 級 数					教 員 数				
3 学 年			4 学 年			計	1学年	2学年	3学年	4学年	計	男	女		
計	男	女	計	男	女										
4,973	2,767	2,206	39	28	11	253	85	82	84	2	1,203 (610)	792 (372)	411 (238)		
4,841	2,655	2,186	31	20	11	247	81	83	81	2	1,202 (525)	786 (315)	416 (210)		
4,463	2,447	2,016	26	19	7	242	78	80	82	2	1,157 (530)	742 (311)	415 (219)		
4,524	2,513	2,011	28	21	7	238	81	76	79	2	1,080 (523)	697 (299)	383 (224)		
3,932	2,104	1,828	35	26	9	235	80	78	75	2	1,094 (522)	720 (323)	374 (199)		
313	159	154	—	—	—	25	8	9	8	—	85 (15)	56 (8)	29 (7)		
308	154	154	—	—	—	24	8	8	8	—	69 (15)	39 (9)	30 (6)		
25	16	9	25	17	8	4	1	1	1	1	20 (12)	13 (5)	7 (7)		
124	118	6	—	—	—	16	6	5	5	—	84 (26)	72 (20)	12 (6)		
10	9	1	10	9	1	4	1	1	1	1	28 (7)	21 (5)	7 (2)		
227	100	127	—	—	—	18	6	6	6	—	58 (16)	31 (10)	27 (6)		
214	92	122	—	—	—	18	6	6	6	—	57 (12)	39 (8)	18 (4)		
113	59	54	—	—	—	11	4	4	3	—	49 (18)	23 (10)	26 (8)		
611	344	267	—	—	—	41	13	12	16	—	109 (38)	81 (28)	28 (10)		
232	136	96	—	—	—	29	11	10	8	—	75 (28)	59 (23)	16 (5)		
1,298	741	557	—	—	—	—	—	—	—	—	321 (289)	204 (178)	117 (111)		
327	164	163	—	—	—	34	13	12	9	—	95 (24)	64 (13)	31 (11)		
130	12	118	—	—	—	11	3	4	4	—	44 (22)	18 (6)	26 (16)		

資料：各高等学校

(各年5月1日現在)

専修学校(一般課程)等入学者(C)			公共職業 能力開発 施設等 入学者 (D)	就職者 (左記A、B、 C、Dを除く)	一時的な 仕事に 就いた者	左記 以外の 者	死亡・ 不詳 の者	左記A、B、C、Dのうち 就職している者(再掲)			
計	専修学校 (一般課程) 等	各種学校						Aの うち	Bの うち	Cの うち	Dの うち
427	106	321	25	895	6	590	—	—	—	—	
371	84	287	40	629	20	538	—	—	—	—	
254	2	252	35	693	9	523	—	—	—	—	
293	6	287	56	523	8	448	—	—	—	—	
194	5	189	20	501	11	398	—	—	—	—	
138	3	135	17	344	5	183	—	—	—	—	
56	2	54	3	157	6	215	—	—	—	—	
96	—	96	—	183	11	83	—	—	—	—	
62	—	62	—	153	5	49	—	—	—	—	
34	—	34	—	30	6	34	—	—	—	—	
98	5	93	20	318	—	315	—	—	—	—	
76	3	73	17	191	—	134	—	—	—	—	
22	2	20	3	127	—	181	—	—	—	—	

資料：各高等学校

16-4. 中学校

(1) 生徒数及び教員数等

年	区分	学校数	学 年 別 生							
			合 計			1 学 年			2 学	
			計	男	女	計	男	女	計	男
令和元年	市立	14	7,538	3,831	3,707	2,533	1,222	1,311	2,406	1,256
	私立	3	577	348	229	214	127	87	191	112
2年	市立	14	7,520	3,817	3,703	2,581	1,342	1,239	2,529	1,222
	私立	3	650	381	269	258	150	108	207	124
3年	市立	14	7,647	3,851	3,796	2,540	1,290	1,250	2,576	1,336
	私立	3	649	373	276	194	109	85	252	146
4年	市立	14	7,612	3,950	3,662	2,497	1,324	1,173	2,541	1,288
	私立	3	642	373	269	202	121	81	191	107
5年	市立	14	7,605	3,942	3,663	2,561	1,324	1,237	2,498	1,326
	私立	2	666	373	293	280	150	130	199	120

注：1) 教員数の()内は兼務教員の再掲です。

2) 学年別生徒数には、養護学級在籍者を含みます。

3) 早稲田摂陵中学校は令和5年3月末日で閉校しました。

(2) 学校別教員数等(市立)

学校名	教 員 数 (本 務 者)																
	計			校 長			教 頭			首席・指導教諭			教 諭			養 護 教	
	計	男	女	計	男	女	計	男	女	計	男	女	計	男	女	計	男
令和元年	519	276	243	14	12	2	14	9	5	15	7	8	414	218	196	15	—
2年	515	274	241	14	12	2	14	8	6	15	7	8	399	209	190	15	—
3年	521	276	245	14	12	2	14	8	6	17	8	9	400	207	193	15	—
4年	511	272	239	14	11	3	14	9	5	17	8	9	394	205	189	15	—
5年	511	273	238	14	9	5	14	11	3	14	8	6	391	206	185	15	—
養精中学校	42	19	23	1	—	1	1	1	—	—	—	—	34	15	19	1	—
西中学校	61	34	27	1	1	—	1	1	—	2	1	1	44	24	20	2	—
東中学校	37	19	18	1	1	—	1	1	—	2	—	2	30	15	15	1	—
豊川中学校	25	13	12	1	—	1	1	1	—	1	1	—	19	9	10	1	—
南中学校	44	27	17	1	1	—	1	1	—	2	1	1	34	19	15	1	—
三島中学校	37	19	18	1	—	1	1	1	—	1	1	—	27	14	13	1	—
北中学校	38	23	15	1	1	—	1	1	—	—	—	—	30	19	11	1	—
東雲中学校	32	18	14	1	1	—	1	—	1	1	1	—	21	11	10	1	—
天王中学校	34	18	16	1	1	—	1	1	—	1	—	1	26	14	12	1	—
西陵中学校	43	23	20	1	1	—	1	1	—	1	1	—	32	15	17	1	—
平田中学校	37	21	16	1	1	—	1	—	1	1	—	1	28	18	10	1	—
北陵中学校	25	14	11	1	—	1	1	1	—	1	1	—	17	11	6	1	—
太田中学校	28	13	15	1	1	—	1	—	1	1	1	—	24	11	13	1	—
彩都西中学校	28	12	16	1	—	1	1	1	—	—	—	—	25	11	14	1	—

注：1) 校長・教諭・養護教諭・事務職員に再任用者を含みます。

2) 養護教諭に養護助教諭(欠員補充)を含みます。

3) 事務職員に臨時主事(欠員補充)を含みます。

4) 栄養教諭に指導栄養教諭を含みます。

(各年5月1日現在)

徒 数				学 級 数					教 員 数					
年	3 学 年			計	1学年	2学年	3学年	支援	計	男	女			
女	計	男	女											
1,150	2,599	1,353	1,246	270	69	65	70	66	519	—	276	—	243	—
79	172	109	63	20	7	7	6	—	67	(21)	43	(11)	24	(10)
1,307	2,410	1,253	1,157	269	69	71	66	63	515	—	274	—	241	—
83	185	107	78	22	8	7	7	—	77	(26)	47	(15)	30	(11)
1,240	2,531	1,225	1,306	271	67	69	70	65	521	—	276	—	245	—
106	203	118	85	22	7	8	7	—	72	(20)	49	(13)	23	(7)
1,253	2,574	1,338	1,236	265	67	67	69	62	511	—	272	—	239	—
84	249	145	104	22	7	7	8	—	64	(18)	41	(9)	23	(9)
1,172	2,546	1,292	1,254	261	70	68	69	54	511	—	273	—	238	—
79	187	103	84	22	8	7	7	—	47	(12)	31	(4)	16	(8)

資料：学務課、教職員課、追手門学院中学校、早稲田摂陵中学校、関西大倉中学校

(各年5月1日現在)

																	職 員 数			学校名
諭				講 師			計			事 務 職 員			栄 養 職 員			校 務 員				
女	計	男	女	計	男	女	計	男	女	計	男	女	計	男	女	計	男	女		
15	2	—	2	45	30	15	29	21	8	19	11	8	—	—	—	10	10	—		
15	2	—	2	56	38	18	29	22	7	19	12	7	—	—	—	10	10	—		
15	2	—	2	59	41	18	31	23	8	20	13	7	1	—	1	10	10	—		
15	2	—	2	55	39	16	29	21	8	19	12	7	1	—	1	9	9	—		
15	2	—	2	61	39	22	29	23	6	19	14	5	1	—	1	9	9	—		
1	—	—	—	5	3	2	4	3	1	3	2	1	—	—	—	1	1	—		養精
2	1	—	1	10	7	3	2	2	—	2	2	—	—	—	—	—	—	—		西
1	—	—	—	2	2	—	2	2	—	1	1	—	—	—	—	1	1	—		東
1	—	—	—	2	2	—	1	—	1	1	—	1	—	—	—	—	—	—		豊川
1	—	—	—	5	5	—	3	1	2	2	1	1	1	—	1	—	—	—		南
1	—	—	—	6	3	3	1	1	—	1	1	—	—	—	—	—	—	—		三島
1	1	—	1	4	2	2	1	1	—	1	1	—	—	—	—	—	—	—		北
1	—	—	—	7	5	2	2	2	—	1	1	—	—	—	—	1	1	—		東雲
1	—	—	—	4	2	2	2	2	—	1	1	—	—	—	—	1	1	—		天王
1	—	—	—	7	5	2	3	3	—	2	2	—	—	—	—	1	1	—		西陵
1	—	—	—	5	2	3	2	2	—	1	1	—	—	—	—	1	1	—	平田	
1	—	—	—	4	1	3	2	1	1	1	—	1	—	—	—	1	1	—	北陵	
1	—	—	—	—	—	—	2	1	1	1	—	1	—	—	—	1	1	—	太田	
1	—	—	—	—	—	—	2	2	—	1	1	—	—	—	—	1	1	—	彩都西	

資料：教育政策課、教職員課

(3) 学校別生徒数等（市立）

学 校 名	学 年 別 生 徒 数							
	合 計			1 学 年			2 学	
	計	男	女	計	男	女	計	男
令和元年	7,538	3,831	3,707	2,533	1,222	1,311	2,406	1,256
2年	7,520	3,817	3,703	2,581	1,342	1,239	2,529	1,222
3年	7,647	3,851	3,796	2,540	1,290	1,250	2,576	1,336
4年	7,612	3,950	3,662	2,497	1,324	1,173	2,541	1,288
5年	7,605	3,942	3,663	2,561	1,324	1,237	2,498	1,326
養精中学校	701	351	350	227	101	126	246	144
西中学校	919	468	451	310	158	152	307	160
東中学校	581	300	281	229	110	119	171	96
豊川中学校	237	128	109	88	45	43	76	41
南中学校	645	356	289	201	114	87	217	114
三島中学校	525	279	246	181	104	77	169	88
北中学校	503	253	250	173	84	89	163	89
東雲中学校	429	220	209	167	94	73	130	58
天王中学校	554	304	250	192	102	90	165	104
西陵中学校	777	408	369	240	131	109	272	141
平田中学校	533	280	253	177	94	83	186	102
北陵中学校	366	176	190	128	60	68	120	57
太田中学校	392	198	194	119	63	56	125	57
彩都西中学校	443	221	222	129	64	65	151	75

(4) 卒業者の状況

年	区分	総数	高 等 学 校 等 進 学 者 (A)							専修学校 (高等課程) 進学者 (B)
			計	高 等 学 校 (本科)				高等 専門 学校	支援 学校	
				計	全日制	定時制	通信制			
令和元年		2,847	2,827	2,784	2,696	16	72	11	32	7
2年		2,773	2,750	2,706	2,602	5	99	11	33	5
3年		2,591	2,578	2,527	2,408	5	114	16	35	3
4年		2,721	2,693	2,655	2,554	7	94	18	20	9
5年		2,823	2,806	2,775	2,626	11	138	13	18	1
	男	1,480	1,472	1,455	1,387	6	62	10	7	—
	女	1,343	1,334	1,320	1,239	5	76	3	11	1
	市立	2,575	2,560	2,529	2,393	11	125	13	18	—
	男	1,336	1,329	1,312	1,252	6	54	10	7	—
	女	1,239	1,231	1,217	1,141	5	71	3	11	—
	私立	248	246	246	233	—	13	—	—	1
	男	144	143	143	135	—	8	—	—	—
	女	104	103	103	98	—	5	—	—	1

(各年5月1日現在)

				学 級 数					学校名
年	3 学 年			計	1 学年	2 学年	3 学年	支援	
女	計	男	女						
1,150	2,599	1,353	1,246	270	69	65	70	66	
1,307	2,410	1,253	1,157	269	69	71	66	63	
1,240	2,531	1,225	1,306	271	67	69	70	65	
1,253	2,574	1,338	1,236	265	67	67	69	62	
1,172	2,546	1,292	1,254	261	70	68	69	54	
102	228	106	122	21	6	6	6	3	養精
147	302	150	152	32	8	8	8	8	西
75	181	94	87	19	6	5	5	3	東
35	73	42	31	10	3	2	2	3	豊川
103	227	128	99	22	5	6	6	5	南
81	175	87	88	21	5	5	5	6	三島
74	167	80	87	18	5	5	5	3	北
72	132	68	64	15	5	4	4	2	東雲
61	197	98	99	18	5	4	5	4	天王
131	265	136	129	23	6	7	7	3	西陵
84	170	84	86	19	5	5	5	4	平田
63	118	59	59	13	4	3	3	3	北陵
68	148	78	70	15	3	4	4	4	太田
76	163	82	81	15	4	4	4	3	彩都西

資料：学務課

(各年5月1日現在)

専修学校(一般課程)等入学者(C)			公共職業 能力開発 等入学者 (D)	就 職 者 (左記A、B、 C、Dを除 く)	左記 以外 の者	死亡・ 不詳 の者	左記A、B、C、Dのうち 就職している者(再掲)			
計	専修学校 (一般課程)	各種学校					Aの うち	Bの うち	Cの うち	Dの うち
							5	—	5	—
7	2	5	—	3	8	—	—	—	—	—
6	3	3	—	2	2	—	—	—	—	—
6	6	—	—	—	14	—	2	—	—	—
6	3	3	—	3	7	—	—	—	—	—
1	1	—	—	2	5	—	—	—	—	—
5	2	3	—	1	2	—	—	—	—	—
6	3	3	—	3	6	—	—	—	—	—
1	1	—	—	2	4	—	—	—	—	—
5	2	3	—	1	2	—	—	—	—	—
—	—	—	—	—	1	—	—	—	—	—
—	—	—	—	—	1	—	—	—	—	—
—	—	—	—	—	—	—	—	—	—	—

資料：学校教育推進課、追手門学院中学校、早稲田摂陵中学校、関西大倉中学校

16-5. 小学校

(1) 学校別児童数等

学 校 名	学 年 別 児 童											
	合 計			1 学 年			2 学 年			3 学 年		
	計	男	女	計	男	女	計	男	女	計	男	女
令和元年	16,431	8,474	7,957	2,665	1,334	1,331	2,723	1,437	1,286	2,794	1,436	1,358
2年	16,290	8,404	7,886	2,600	1,346	1,254	2,676	1,336	1,340	2,721	1,431	1,290
3年	16,109	8,308	7,801	2,584	1,329	1,255	2,596	1,340	1,256	2,668	1,328	1,340
4年	16,064	8,218	7,846	2,656	1,337	1,319	2,587	1,327	1,260	2,593	1,331	1,262
5年	15,789	8,070	7,719	2,543	1,305	1,238	2,644	1,330	1,314	2,587	1,332	1,255
茨木小学校	875	433	442	162	78	84	161	83	78	128	69	59
春日小学校	775	391	384	117	64	53	127	60	67	124	66	58
春日丘小学校	536	259	277	85	37	48	92	52	40	98	41	57
三島小学校	557	311	246	83	46	37	89	49	40	90	53	37
中条小学校	950	484	466	143	72	71	169	74	95	150	82	68
玉櫛小学校	455	232	223	71	33	38	83	46	37	66	36	30
安威小学校	155	77	78	26	16	10	27	9	18	30	18	12
玉島小学校	614	336	278	106	63	43	104	55	49	97	51	46
福井小学校	281	166	115	36	21	15	34	18	16	55	32	23
清溪小学校	21	10	11	2	1	1	5	1	4	3	—	3
忍頂寺小学校	22	13	9	—	—	—	5	2	3	2	1	1
大池小学校	867	454	413	133	63	70	154	88	66	146	74	72
豊川小学校	205	105	100	29	16	13	36	16	20	31	18	13
中津小学校	553	286	267	94	47	47	89	41	48	85	43	42
東小学校	392	195	197	65	30	35	71	36	35	71	39	32
水尾小学校	537	264	273	82	33	49	103	51	52	93	48	45
郡山小学校	326	169	157	47	28	19	43	26	17	60	29	31
太田小学校	590	312	278	83	50	33	101	62	39	102	44	58
天王小学校	795	392	403	122	61	61	143	70	73	139	69	70
葦原小学校	668	349	319	107	55	52	103	47	56	105	60	45
郡小学校	311	172	139	58	31	27	56	27	29	52	27	25
庄栄小学校	496	259	237	79	44	35	94	44	50	96	48	48
沢池小学校	615	306	309	81	38	43	86	48	38	102	50	52
畑田小学校	344	190	154	64	36	28	49	23	26	60	38	22
山手台小学校	723	342	381	132	67	65	123	53	70	101	41	60
耳原小学校	616	300	316	101	48	53	95	50	45	100	50	50
穂積小学校	407	196	211	66	25	41	51	31	20	71	38	33
白川小学校	461	242	219	81	40	41	69	37	32	83	44	39
東奈良小学校	370	184	186	61	30	31	73	32	41	52	31	21
西小学校	301	159	142	51	33	18	57	28	29	39	13	26
西河原小学校	199	112	87	42	24	18	25	11	14	36	21	15
彩都西小学校	772	370	402	134	75	59	127	60	67	120	58	62

(各年5月1日現在)

童 数									学 級 数								学校名	
4 学 年			5 学 年			6 学 年			計	1 学 年	2 学 年	3 学 年	4 学 年	5 学 年	6 学 年	複 式		支 援
計	男	女	計	男	女	計	男	女										
2,703	1,427	1,276	2,770	1,409	1,361	2,776	1,431	1,345	697	89	87	80	76	81	82	5	197	
2,820	1,446	1,374	2,698	1,431	1,267	2,775	1,414	1,361	703	86	88	78	80	79	84	5	203	
2,723	1,429	1,294	2,822	1,448	1,374	2,716	1,434	1,282	698	83	84	82	77	82	79	6	205	
2,674	1,329	1,345	2,739	1,444	1,295	2,815	1,450	1,365	701	85	82	84	81	79	81	6	203	
2,602	1,332	1,270	2,675	1,329	1,346	2,738	1,442	1,296	671	84	85	82	85	81	80	5	169	
142	80	62	136	56	80	146	67	79	35	5	5	4	4	4	4	—	9	茨木
119	57	62	135	68	67	153	76	77	31	4	4	4	4	4	4	—	7	春日
92	42	50	84	50	34	85	37	48	24	3	3	3	3	2	2	—	8	春日丘
99	58	41	87	49	38	109	56	53	26	3	3	3	3	3	3	—	8	三島
156	84	72	174	87	87	158	85	73	34	4	5	5	5	5	4	—	6	中条
78	35	43	81	40	41	76	42	34	20	2	3	2	3	2	2	—	6	玉櫛
23	9	14	19	9	10	30	16	14	9	1	1	1	1	1	1	—	3	安威
104	65	39	114	52	62	89	50	39	25	3	3	3	3	3	3	—	7	玉島
35	20	15	61	39	22	60	36	24	14	2	1	2	1	2	2	—	4	福井
4	2	2	4	4	—	3	2	1	3	—	—	—	—	—	—	3	—	清溪
4	4	—	7	3	4	4	3	1	4	—	—	—	—	—	1	2	1	忍頂寺
138	73	65	146	67	79	150	89	61	31	4	5	4	4	4	4	—	6	大池
38	20	18	45	26	19	26	9	17	12	1	2	1	2	2	1	—	3	豊川
93	50	43	100	53	47	92	52	40	24	3	3	3	3	3	3	—	6	中津
54	24	30	72	36	36	59	30	29	18	2	2	2	2	3	2	—	5	東
100	43	57	91	53	38	68	36	32	25	3	3	3	3	3	2	—	8	水尾
64	31	33	54	25	29	58	30	28	17	2	2	2	2	2	2	—	5	郡山
80	43	37	99	42	57	125	71	54	29	3	3	3	3	3	4	—	10	太田
130	68	62	118	52	66	143	72	71	30	4	4	4	4	3	4	—	7	天王
109	55	54	121	59	62	123	73	50	24	3	3	3	3	3	3	—	6	葦原
47	28	19	45	28	17	53	31	22	17	2	2	2	2	2	2	—	5	郡
74	38	36	72	37	35	81	48	33	20	3	3	3	3	2	2	—	4	庄栄
102	59	43	120	56	64	124	55	69	24	3	3	3	3	3	4	—	5	沢池
60	33	27	55	30	25	56	30	26	15	2	2	2	2	2	2	—	3	畑田
131	68	63	118	60	58	118	53	65	27	4	4	3	4	3	3	—	6	山手台
121	53	68	102	41	61	97	58	39	25	3	3	3	4	3	3	—	6	耳原
61	23	38	87	41	46	71	38	33	17	2	2	2	2	3	2	—	4	穂積
80	36	44	66	31	35	82	54	28	19	3	2	3	3	2	2	—	4	白川
61	28	33	58	27	31	65	36	29	17	2	2	2	2	2	2	—	5	東奈良
43	26	17	55	32	23	56	27	29	14	2	2	2	2	2	2	—	2	西
34	20	14	27	14	13	35	22	13	12	2	1	1	1	1	1	—	5	西河原
126	57	69	122	62	60	143	58	85	29	4	4	4	4	4	4	—	5	彩都西

資料：学務課

(2) 学校別教員数等

学 校 名	教 員 数 (本 務 者)																		
	計			校 長			教 頭			首席・指導教諭			教 諭			養護教諭			栄
	計	男	女	計	男	女	計	男	女	計	男	女	計	男	女	計	男	女	計
令和元年	981	367	614	32	26	6	32	26	6	30	20	10	777	273	504	35	—	35	17
2年	979	372	607	32	24	8	32	29	3	30	22	8	773	276	497	35	—	35	15
3年	970	360	610	32	24	8	32	28	4	34	26	8	775	267	508	35	—	35	16
4年	972	371	601	32	24	8	32	28	4	30	21	9	781	280	501	35	—	35	17
5年	959	363	596	32	26	6	32	29	3	35	22	13	764	273	491	36	—	36	18
茨木小学校	48	18	30	1	1	—	1	1	—	—	—	—	41	16	25	2	—	2	1
春日小学校	44	17	27	1	1	—	1	1	—	1	1	—	36	13	23	2	—	2	1
春日丘小学校	33	13	20	1	1	—	1	1	—	1	1	—	28	10	18	1	—	1	1
三島小学校	37	10	27	1	—	1	1	1	—	1	—	1	31	9	22	1	—	1	1
中条小学校	46	13	33	1	1	—	1	1	—	2	—	2	38	11	27	2	—	2	1
玉櫛小学校	29	9	20	1	—	1	1	1	—	1	1	—	22	5	17	1	—	1	1
安威小学校	14	6	8	1	1	—	1	—	1	1	1	—	10	4	6	1	—	1	—
玉島小学校	34	19	15	1	1	—	1	1	—	1	—	1	28	17	11	1	—	1	1
福井小学校	21	8	13	1	1	—	1	1	—	1	—	1	16	6	10	1	—	1	—
清溪小学校	9	4	5	1	1	—	1	—	1	—	—	—	4	1	3	1	—	1	—
忍頂寺小学校	9	4	5	1	1	—	1	1	—	—	—	—	5	2	3	1	—	1	—
大池小学校	46	16	30	1	1	—	1	1	—	2	2	—	35	12	23	2	—	2	1
豊川小学校	20	11	9	1	1	—	1	1	—	3	3	—	11	4	7	1	—	1	—
中津小学校	35	11	24	1	1	—	1	1	—	—	—	—	28	8	20	1	—	1	2
東小学校	25	12	13	1	1	—	1	1	—	1	—	1	21	10	11	1	—	1	—
水尾小学校	37	16	21	1	1	—	1	1	—	1	1	—	28	12	16	1	—	1	1
郡山小学校	27	9	18	1	1	—	1	1	—	1	—	1	22	7	15	1	—	1	—
太田小学校	40	14	26	1	1	—	1	1	—	1	1	—	34	11	23	1	—	1	1
天王小学校	41	14	27	1	1	—	1	1	—	2	—	2	34	12	22	1	—	1	1
葦原小学校	38	15	23	1	1	—	1	1	—	1	1	—	31	11	20	1	—	1	1
郡小学校	23	11	12	1	1	—	1	1	—	1	1	—	19	8	11	1	—	1	—
庄栄小学校	28	11	17	1	1	—	1	1	—	2	—	2	21	9	12	1	—	1	1
沢池小学校	34	15	19	1	1	—	1	1	—	—	—	—	29	13	16	1	—	1	1
畑田小学校	22	8	14	1	1	—	1	1	—	1	1	—	17	5	12	1	—	1	—
山手台小学校	35	13	22	1	1	—	1	—	1	1	1	—	28	10	18	1	—	1	1
耳原小学校	35	11	24	1	1	—	1	1	—	2	2	—	27	7	20	1	—	1	—
穂積小学校	23	7	16	1	—	1	1	1	—	1	—	1	19	6	13	1	—	1	—
白川小学校	26	10	16	1	1	—	1	1	—	2	2	—	20	6	14	1	—	1	—
東奈良小学校	23	9	14	1	—	1	1	1	—	1	—	1	18	7	11	1	—	1	—
西小学校	20	7	13	1	1	—	1	1	—	1	1	—	15	3	12	1	—	1	—
西河原小学校	18	8	10	1	—	1	1	1	—	1	1	—	14	6	8	1	—	1	—
彩都西小学校	39	14	25	1	—	1	1	1	—	1	1	—	34	12	22	1	—	1	1

注：1) 校長・教諭・養護教諭・栄養教諭・事務職員に再任用者を含みます。

2) 養護教諭に指導養護教諭・養護助教諭（欠員補充）を含みます。

3) 事務職員に臨時主事（欠員補充）を含みます。

4) 栄養教諭に指導栄養教諭を含みます。

5) 栄養職員は臨時技師（欠員補充）を配置しています。

(各年5月1日現在)

)					職 員 数															学校名
養教諭		講 師			計			事務職員			栄養職員			調理員			校務員			
男	女	計	男	女	計	男	女	計	男	女	計	男	女	計	男	女	計	男	女	
—	17	58	22	36	106	35	71	41	20	21	2	—	2	41	1	40	22	14	8	
1	14	62	20	42	110	33	77	42	18	24	5	—	5	41	1	40	22	14	8	
1	15	46	14	32	109	33	76	42	19	23	5	—	5	40	1	39	22	13	9	
1	16	45	17	28	108	34	74	42	20	22	4	—	4	39	1	38	23	13	10	
1	17	42	12	30	102	32	70	40	20	20	1	—	1	40	1	39	21	11	10	
—	1	2	—	2	3	1	2	2	1	1	—	—	—	—	—	—	1	—	1	茨木
—	1	2	1	1	3	2	1	2	1	1	—	—	—	—	—	—	1	1	—	春日
—	1	—	—	—	1	1	—	1	1	—	—	—	—	—	—	—	—	—	—	春日丘
—	1	1	—	1	2	—	2	1	—	1	—	—	—	—	—	—	1	—	1	三島
—	1	1	—	1	3	2	1	2	2	—	—	—	—	—	—	—	1	—	1	中条
1	—	2	1	1	2	1	1	1	1	—	—	—	—	—	—	—	1	—	1	玉櫛
—	—	—	—	—	4	—	4	1	—	1	—	—	—	2	—	2	1	—	1	安威
—	1	1	—	1	4	—	4	1	—	1	—	—	—	3	—	3	—	—	—	玉島
—	—	1	—	1	4	1	3	1	—	1	—	—	—	2	—	2	1	1	—	福井
—	—	2	2	—	2	1	1	1	1	—	—	—	—	1	—	1	—	—	—	清溪
—	—	1	—	1	2	—	2	1	—	1	—	—	—	1	—	1	—	—	—	忍頂寺
—	1	4	—	4	6	3	3	2	2	—	—	—	—	3	—	3	1	1	—	大池
—	—	3	2	1	4	1	3	1	—	1	—	—	—	2	—	2	1	1	—	豊川
—	2	2	1	1	2	2	—	1	1	—	—	—	—	—	—	—	1	1	—	中津
—	—	—	—	—	1	1	—	1	1	—	—	—	—	—	—	—	—	—	—	東
—	1	4	1	3	2	1	1	1	—	1	—	—	—	—	—	—	1	1	—	水尾
—	—	1	—	1	4	1	3	1	1	—	—	—	—	3	—	3	—	—	—	郡山
—	1	1	—	1	4	1	3	2	—	2	—	—	—	—	—	—	2	1	1	太田
—	1	1	—	1	3	1	2	2	1	1	—	—	—	—	—	—	1	—	1	天王
—	1	2	1	1	4	1	3	1	1	—	—	—	—	3	—	3	—	—	—	葦原
—	—	—	—	—	4	—	4	1	—	1	—	—	—	2	—	2	1	—	1	郡
—	1	1	—	1	4	1	3	1	—	1	—	—	—	3	1	2	—	—	—	庄栄
—	1	1	—	1	2	1	1	1	—	1	—	—	—	—	—	—	1	1	—	沢池
—	—	1	—	1	5	—	5	1	—	1	—	—	—	3	—	3	1	—	1	畑田
—	1	2	1	1	5	2	3	2	2	—	—	—	—	3	—	3	—	—	—	山手台
—	—	3	—	3	6	1	5	1	—	1	1	—	1	3	—	3	1	1	—	耳原
—	—	—	—	—	2	1	1	1	1	—	—	—	—	—	—	—	1	—	1	穂積
—	—	1	—	1	3	—	3	1	—	1	—	—	—	2	—	2	—	—	—	白川
—	—	1	1	—	1	—	1	1	—	1	—	—	—	—	—	—	—	—	—	東奈良
—	—	1	1	—	3	1	2	1	1	—	—	—	—	2	—	2	—	—	—	西
—	—	—	—	—	4	2	2	1	1	—	—	—	—	2	—	2	1	1	—	西河原
—	1	—	—	—	3	2	1	2	1	1	—	—	—	—	—	—	1	1	—	彩都西

資料：教育政策課、教職員課

16-6. 幼稚園園児数及び教員数（市立）

幼稚園名	令和元年			令和2年			令和3年		
	園児数			園児数			園児数		
	計	男	女	計	男	女	計	男	女
総数	906	477	429	845	446	399	751	401	350
認定こども園茨木幼稚園	95	55	40	95	54	41	91	47	44
認定こども園福井幼稚園	94	46	48	87	42	45	87	55	32
認定こども園西幼稚園	129	66	63	131	60	71	113	58	55
北幼稚園	21	11	10	17	10	7	13	4	9
認定こども園太田幼稚園	94	59	35	94	60	34	95	54	41
認定こども園水尾幼稚園	155	75	80	160	82	78	154	80	74
天王幼稚園	65	36	29	58	35	23	50	30	20
玉島幼稚園	51	28	23	43	18	25	23	9	14
認定こども園沢池幼稚園	74	35	39	66	35	31	53	33	20
東雲幼稚園	47	22	25	33	16	17	21	10	11
郡幼稚園	34	23	11	22	13	9	17	9	8
庄栄幼稚園	47	21	26	39	21	18	34	12	22

注：1）茨木幼稚園、福井幼稚園、西幼稚園、太田幼稚園、水尾幼稚園の5園について平成29年4月から、沢池幼稚園は令和5年度から認定こども園化しております。なお園児数は、2号認定も含みます。

(各年5月1日現在)

令和4年			令和5年						
園児数			園児数			教員数(本務者)			学級数
計	男	女	計	男	女	計	園長	教諭	
676	362	314	692	356	336	68	12	56	30
88	46	42	90	45	45	9	1	8	3
82	49	33	88	45	43	8	1	7	3
98	54	44	113	66	47	10	1	9	5
13	4	9	4	3	1	2	1	1	1
91	51	40	93	44	49	8	1	7	3
138	69	69	160	80	80	11	1	10	5
44	26	18	21	10	11	2	1	1	1
19	9	10	20	13	7	3	1	2	2
43	22	21	70	32	38	8	1	7	3
19	10	9	8	3	5	2	1	1	1
16	11	5	8	6	2	2	1	1	1
25	11	14	17	9	8	3	1	2	2

資料：保育幼稚園総務課、保育幼稚園事業課

16-7. 教育施設の概況

(令和5年5月1日現在・単位：㎡)

学校(園)名	校地面積	運動場面積	建築延面積	学校(園)名	校地面積	運動場面積	建築延面積
追手門学院大学 茨木安威キャンパス	121,904	28,792	63,599	福井小学校	12,585	6,531	4,737
追手門学院大学 茨木総持寺キャンパス	48,585	—	21,104	清溪小学校	12,557	6,520	3,525
追手門学院中・高等学校	18,019	9,758	11,814	忍頂寺小学校	12,870	4,310	3,577
梅花女子大学	63,635	2,984	55,219	大池小学校	17,490	8,970	7,309
藍野大学	14,403	487	18,192	豊川小学校	16,310	9,110	5,629
藍野大学短期大学部	8,010	—	7,362	中津小学校	9,760	4,750	7,096
藍野高等学校	12,175	8,405	5,973	東小学校	19,075	10,355	7,091
大阪行岡医療大学	5,033	837	6,474	水尾小学校	16,910	8,800	6,718
立命館大学大阪 いばらきキャンパス	108,180	9,072	112,823	郡山小学校	21,343	8,450	6,085
関西大倉学園(高・中)	83,027	32,100	25,040	太田小学校	20,690	9,640	7,733
早稲田大阪学園 (早稲田摂陵高、向陽台高)	72,689	25,894	30,268	天王小学校	20,699	10,630	7,498
コリア国際学園 (高等部・中等部)	2,632	723	1,451	葦原小学校	18,970	9,860	7,284
茨木支援学校	23,757	6,167	12,546	郡小学校	22,000	9,330	5,174
茨木高等学校	39,645	12,437	18,146	庄栄小学校	18,127	8,850	5,658
春日丘高等学校	34,908	10,045	15,375	沢池小学校	19,800	8,360	6,764
茨木工科高等学校	40,934	14,339	18,388	畑田小学校	16,248	8,348	5,234
茨木西高等学校	38,977	12,800	15,677	山手台小学校	22,956	11,604	7,517
北摂つばさ高等学校	32,984	15,903	14,375	耳原小学校	20,468	10,571	8,185
福井高等学校	31,125	14,760	14,500	穂積小学校	18,848	8,317	6,002
養精中学校	17,860	7,750	7,951	白川小学校	20,000	9,434	6,525
西中学校	15,850	7,390	9,028	東奈良小学校	18,153	10,049	6,526
東中学校	19,210	8,720	7,924	西小学校	21,197	7,588	5,488
豊川中学校	20,490	12,180	7,760	西河原小学校	20,546	11,951	5,540
南中学校	20,320	10,710	8,435	彩都西小学校	30,997	11,160	9,772
三島中学校	20,470	10,280	8,194	認定こども園 茨木幼稚園	2,170	1,270	724
北中学校	21,273	11,823	7,416	認定こども園 福井幼稚園	2,240	1,280	427
東雲中学校	22,010	9,720	7,563	認定こども園 西幼稚園	2,550	1,650	876
天王中学校	19,744	10,824	7,487	北幼稚園	1,890	760	430
西陵中学校	22,743	9,724	8,082	認定こども園 太田幼稚園	2,600	1,040	662
平田中学校	22,969	13,873	6,478	認定こども園 水尾幼稚園	2,900	1,218	848
北陵中学校	22,807	8,429	6,476	認定こども園 天王幼稚園	3,380	1,106	839
太田中学校	22,847	11,725	6,856	玉島幼稚園	2,300	1,170	710
彩都西中学校	25,104	10,935	9,174	認定こども園 沢池幼稚園	1,790	870	852
茨木小学校	10,890	4,430	7,229	東雲幼稚園	2,400	1,160	654
春日小学校	16,888	7,007	6,884	郡幼稚園	2,330	1,390	477
春日丘小学校	13,260	6,580	6,586	庄栄幼稚園	2,230	1,190	514
三島小学校	17,590	7,920	7,531				
中条小学校	14,060	6,760	7,182				
玉櫛小学校	12,650	5,570	6,249				
安威小学校	11,262	6,282	4,613				
玉島小学校	15,690	8,470	6,809				

注：1) 借用面積を含みます。

資料：各学校、保育幼稚園総務課、施設課

- 追手門学院大学茨木安威キャンパス運動場面積28,792㎡の内、14,955㎡は追手門学院大手前中・高と共用になります。
- 藍野大学短期大学部校地面積8,010㎡の内3,618㎡、建築延面積7,362㎡の内2,392㎡は藍野大学と共用になります。

16-8. 運動施設の利用状況

区分	施設名	平成30年度		令和元年度		令和2年度		令和3年度		令和4年度	
		件数	人数	件数	人数	件数	人数	件数	人数	件数	人数
グ ラ ウ ン ド	総数	9,123	840,512	9,261	684,093	8,300	312,020	8,609	319,814	9,137	674,478
	若園運動広場	598	45,851	586	40,071	530	26,188	520	27,443	577	34,304
	西河原公園南側	477	16,406	512	16,690	417	10,699	433	1,051	402	11,021
	西河原公園北側	886	39,183	880	37,017	838	27,872	803	27,169	850	36,855
	島3号公園大	708	33,137	710	36,427	642	28,050	659	29,463	688	34,273
	島3号公園小	604	22,324	561	21,553	506	18,502	481	15,153	503	19,391
	中央公園南側	795	257,149	680	224,753	852	37,703	843	34,601	828	190,003
	中央公園北側	809	228,168	756	98,265	232	9,884	723	30,694	728	154,229
	福井運動広場	341	14,993	688	32,533	659	21,803	726	27,292	781	38,392
	春日丘運動広場	721	34,885	654	28,155	671	25,108	588	18,256	623	20,315
	若園公園	463	25,605	495	24,659	465	18,816	487	22,326	545	25,309
	沢良宜公園	354	14,979	375	14,302	359	11,636	312	12,120	368	14,788
	忍頂寺スポーツ公園	348	10,751	376	12,831	276	9,923	253	9,669	281	12,246
	東雲運動広場	599	36,522	630	39,363	620	28,164	539	25,158	596	33,026
水尾公園	560	16,973	551	17,687	574	16,366	484	13,342	563	17,543	
桑原運動広場	289	17,119	343	17,043	295	9,348	289	13,060	272	16,846	
桑原ふれあい運動広場	571	26,467	464	22,744	364	11,958	469	13,017	532	15,937	
テ ニ ス コ ー ト	総数	43,020	258,663	45,389	266,736	38,546	204,033	32,660	173,762	43,730	239,891
	中央公園	5,710	49,017	5,243	43,951	—	—	—	—	—	—
	西河原公園南側	3,780	22,078	3,644	22,073	3,472	25,185	596	2,025	6,494	40,844
	西河原公園北側	5,585	29,978	5,128	28,960	4,990	28,118	4,544	29,821	4,945	31,015
	郡山公園	396	6,337	874	8,638	1,030	8,751	964	7,652	1,139	8,973
	福井運動広場	2,508	13,193	5,264	25,979	4,848	22,345	4,361	20,246	5,110	24,749
	春日丘運動広場	5,909	26,505	5,688	24,850	5,140	21,316	4,615	19,280	5,435	23,339
	若園公園	6,431	45,902	6,552	46,329	6,870	38,649	6,009	37,271	7,255	43,434
	忍頂寺スポーツ公園	3,668	13,297	3,820	13,351	3,552	12,550	3,574	13,090	3,997	14,721
東雲運動広場	6,006	36,890	5,574	33,783	5,299	30,489	4,896	28,317	5,887	35,363	
桑原運動広場	3,027	15,466	3,602	18,822	3,345	16,630	3,101	16,060	3,468	17,453	
弓 道 場	春日丘運動広場	3,807	8,668	4,229	8,780	4,035	5,650	3,231	5,317	4,316	7,192
フ ット サ ル	桑原運動広場	451	7,273	438	7,814	330	6,135	421	6,343	545	8,871
屋 内 運 動 場	西河原公園	1,192	22,609	1,147	20,831	1,011	17,510	1,065	16,679	1,293	22,883

注：1）平成30年度の福井運動広場グラウンド及びテニスコートについては、地震による被害のため、平成30年6月18日～12月16日の期間閉場しました。

資料：スポーツ推進課

2）令和元年度は上記全ての施設について、新型コロナウイルス感染症拡大防止のため、令和2年3月2日～3月31日の期間閉場しました。

3）中央公園テニスコートは令和2年2月29日に閉場しました。

4）令和2年度は上記全ての施設について、新型コロナウイルス感染症拡大防止のため、令和2年4月1日～5月31日の期間閉場しました。

5）令和3年度は上記全ての施設について、新型コロナウイルス感染症拡大防止のため、令和3年4月25日～6月20日の期間閉場しました。

6）令和3年度の西河原公園南側グラウンド及びテニスコートについては、改修工事のため、令和3年6月1日～令和4年3月31日の期間閉場しました。

16-9. 市民体育館利用状況

施設名			平成30年度	令和元年度	令和2年度	令和3年度	令和4年度	
総数	団体	件数	9,664	9,956	9,145	8,088	9,904	
		人数	309,229	308,256	212,592	190,388	245,423	
	個人	人数	87,548	85,445	40,593	47,054	60,284	
市民体育館	第1体育室	団体	件数	1,387	1,314	1,059	1,083	1,366
		人数	54,035	50,152	29,640	31,070	45,814	
		個人	人数	—	—	—	—	—
	第2体育室	団体	件数	216	269	186	116	142
		人数	8,830	9,940	3,261	2,521	3,566	
		個人	人数	22,976	19,671	13,694	13,525	16,428
	第3体育室	団体	件数	1,000	938	712	643	881
		人数	33,847	30,791	15,589	11,806	18,454	
		個人	人数	158	95	103	82	138
	第4体育室	団体	件数	878	912	699	588	839
		人数	32,293	31,200	16,644	10,247	15,881	
		個人	人数	282	191	168	489	235
	第5体育室	団体	件数	47	128	126	60	118
		人数	1,872	3,755	2,095	1,025	2,101	
		個人	人数	17,306	15,081	4,924	5,715	6,390
会議室	団体	件数	282	316	275	229	282	
	人数	6,778	9,567	4,379	2,848	4,100		
	個人	人数	—	—	—	—	—	
福井市民体育館	体育室	団体	件数	206	422	674	659	845
		人数	3,144	12,073	10,574	10,667	15,063	
		個人	人数	35	230	85	278	215
	多目的室	団体	件数	392	697	754	579	758
		人数	4,881	9,687	9,706	7,173	9,098	
		個人	人数	1,628	2,252	1,077	1,787	2,094
	トレーニング室	団体	件数	—	—	—	—	—
		人数	—	—	—	—	—	
		個人	人数	3,634	8,332	4,524	5,186	6,965

- 注：1) 平成30年度の福井市民体育館については、地震による被害のため、体育室は平成30年6月18日～3月31日の期間閉館、多目的室及びトレーニング室は平成30年6月18日～12月16日の期間閉館しました。
- 2) 令和元年度は全ての市民体育館について、新型コロナウイルス感染症拡大防止のため、令和2年3月2日～3月31日の期間閉館しました。
- 3) 令和2年度は全ての市民体育館について、新型コロナウイルス感染症拡大防止のため、令和2年4月1日～5月31日の期間閉館しました。
- 4) 令和3年度は全ての市民体育館について、新型コロナウイルス感染症拡大防止のため、令和3年4月25日～6月20日の期間閉館しました。
- 5) 令和4年度の東市民体育館については、天井改修工事のため、アリーナは令和4年8月1日～令和5年2月28日の期間閉館しました。

施設名				平成30年度	令和元年度	令和2年度	令和3年度	令和4年度
東市民体育館	アリーナ	団体	件数	1,644	1,484	1,351	1,106	847
			人数	39,555	35,524	28,395	23,758	15,665
		個人	人数	2,556	2,465	403	976	555
			件数	840	778	741	690	832
	体育室	団体	人数	38,864	32,710	29,696	30,544	37,948
			個人	人数	3,184	2,839	1,070	2,178
	研修室	団体	件数	166	172	197	193	237
			人数	3,762	3,581	2,710	3,528	4,252
		個人	人数	—	—	—	—	—
	会議室	団体	件数	132	136	170	178	210
			人数	3,275	2,959	2,539	3,476	4,247
		個人	人数	—	—	—	—	—
トレーニング室	団体	件数	307	284	283	254	308	
		人数	23,120	22,720	18,400	18,960	20,580	
	個人	人数	10,206	9,567	4,687	5,163	8,113	
南市民体育館	アリーナ	団体	件数	1,188	1,060	1,054	952	1,269
			人数	33,214	30,137	24,112	20,334	29,944
		個人	人数	3,306	2,850	492	1,010	1,376
			件数	600	628	565	460	623
	多目的室	団体	人数	12,046	10,421	7,468	5,729	10,006
			個人	人数	2,268	1,957	902	1,509
	トレーニング室	団体	件数	—	—	—	—	—
			人数	—	—	—	—	—
		個人	人数	12,178	12,759	3,926	5,197	8,065
	卓球室	個人	人数	7,831	7,156	4,538	3,959	5,334
	研修室	団体	件数	187	195	151	149	176
			人数	4,932	6,436	3,543	3,351	3,851
個人		人数	—	—	—	—	—	
会議室	団体	件数	192	223	148	149	171	
		人数	4,781	6,603	3,841	3,351	4,853	
	個人	人数	—	—	—	—	—	

資料：スポーツ推進課

16-10. 市民プール利用状況

(単位：人)

施設名			平成30年度	令和元年度	令和2年度	令和3年度	令和4年度
総数			65,675 (103,399)	157,133 (99,448)	44,655 (49,717)	58,824 (70,743)	142,681 (97,723)
中条市民プール	夏期	大人	— (—)	8,359 (—)	— (—)	— (—)	7,576 (—)
		幼児・小中学生	— (—)	11,403 (164)	— (—)	— (—)	8,717 (—)
五十鈴市民プール	夏期	大人	15,316 (1,670)	8,734 (1,849)	3,966 (932)	3,982 (884)	7,196 (1,173)
		幼児・小中学生	13,506 (11,781)	7,992 (11,748)	969 (6,153)	1,625 (8,357)	5,497 (10,597)
	温水	大人	10,009 (7,197)	9,172 (6,957)	6,675 (2,368)	7,818 (3,061)	9,739 (4,770)
		幼児・小中学生	5,661 (47,420)	4,132 (44,748)	689 (18,037)	2,482 (30,170)	3,762 (42,114)
西河原市民プール	夏期	大人	— (—)	48,290 (—)	8,127 (—)	12,187 (—)	36,250 (—)
		幼児・小中学生	— (—)	34,112 (—)	5,607 (—)	11,817 (—)	35,919 (—)
	温水	大人	16,771 (5,703)	18,869 (5,246)	12,761 (3,455)	14,268 (4,906)	19,702 (6,418)
		幼児・小中学生	4,412 (29,628)	6,070 (28,736)	5,861 (18,772)	4,645 (23,365)	8,323 (32,651)

注：1) 夏期＝6月30日～9月10日

資料：スポーツ推進課

温水＝4月1日～6月29日、9月11日～3月31日の期間です。

- 2) () 内の数字は水泳教室の利用者数です。
- 3) 平成30年度の中条市民プール及び西河原市民プール（夏期）については、地震のため閉館しました。
- 4) 令和元年度は全ての市民プールについて、新型コロナウイルス感染症拡大防止のため、令和2年3月2日～3月31日の期間閉館しました。
- 5) 令和2年度は全ての市民プールについて、新型コロナウイルス感染症拡大防止のため、令和2年4月1日～5月31日の期間閉館しました。
- 6) 令和2年度の中条市民プール及び西河原市民プール（令和2年7月1日～9月10日の屋外プール）については、新型コロナウイルス感染症拡大防止のため閉館しました。
- 7) 令和3年度は全ての市民プールについて、新型コロナウイルス感染症拡大防止のため、令和3年4月25日～6月20日の期間閉館しました。
- 8) 令和3年度の中条市民プール及び西河原市民プール（令和3年7月1日～9月10日の屋外プール）については、新型コロナウイルス感染症拡大防止のため閉館しました。

16-11. 生涯学習センター及び小学校区公民館等利用状況

(単位：人)

区	分	平成30年度	令和元年度	令和2年度	令和3年度	令和4年度
総	数	472,471	436,941	178,168	215,449	296,299
生涯学習センター		172,102	163,780	70,653	81,213	106,322
茨木	公民館	25,064	27,250	14,345	17,538	22,764
玉櫛	公民館	27,909	22,555	—	—	—
白川	公民館	29,646	27,655	12,244	13,556	22,982
天王	公民館	25,736	17,895	8,492	10,787	16,154
玉島	公民館	19,800	18,327	4,878	9,530	14,346
太田	公民館	31,270	31,411	10,731	12,937	19,448
春日丘	公民館	19,688	17,046	7,364	7,813	3,885
中条	公民館	31,679	26,317	12,497	15,820	23,931
安威	公民館	14,022	12,091	6,278	7,459	9,691
福井	公民館	10,157	9,290	2,662	2,968	6,598
清溪	公民館	1,730	1,959	624	937	1,365
見山	公民館	1,446	1,565	1,085	227	1,364
石河	公民館	1,452	1,170	744	660	1,388
太田	公民館分室	15,182	13,648	5,401	6,445	8,030
郡山	公民館	11,749	11,516	6,138	7,572	7,963
耳原	公民館	12,369	10,622	6,480	6,644	9,281
西	公民館	13,041	12,971	5,077	6,624	10,906
プラネタリウム		8,429	9,873	2,475	6,719	9,881

資料：文化振興課、社会教育振興課

- 注：1) 茨木公民館は、平成30年度外壁改修工事により約半月間休館しています。
- 2) 平成30年度の公民館については、大阪北部地震等により、最長29日間休館しています。
- 3) 令和元年度の公民館については、新型コロナウイルス感染症により約1か月間休館しています。
- 4) 玉櫛公民館は、令和2年度から玉櫛コミュニティセンターとして運営しています。
- 5) 令和2年度の公民館については、新型コロナウイルス感染症により約2か月間休館しています。
- 6) 玉島公民館は、令和2年度エレベーター工事により上記5)とは別の期間に約3か月間休館しています。
- 7) 令和3年度の公民館については、新型コロナウイルス感染症により約2か月間休館しています。
- 8) 見山公民館は、令和3年度エレベーター工事により上記7)とは別の期間に約6か月間休館しています。
- 9) 春日丘公民館は、令和4年度エレベーター工事により約6か月間休館しています。
- 10) 郡山公民館は、令和4年度エレベーター工事により約2か月間休館しています。

16-12. コミュニティセンター利用状況

区 分	平成30年度		令和元年度		令和2年度		令和3年度		令和4年度	
	件数	人数	件数	人数	件数	人数	件数	人数	件数	人数
総 数	43,645	574,619	41,796	556,396	29,806	311,021	33,140	358,370	43,347	472,249
葦 原	1,700	22,233	1,584	20,907	1,225	13,083	1,351	14,484	1,634	19,229
中 津	2,059	30,002	1,692	26,425	1,779	24,536	1,399	22,421	1,767	23,143
庄 栄	2,495	38,328	2,851	41,757	1,919	20,246	2,041	22,058	2,503	29,999
水 尾	3,224	37,880	2,967	32,311	2,715	20,998	2,334	19,589	3,108	29,040
郡	3,300	34,983	2,915	30,901	2,295	16,502	2,389	19,859	2,758	24,840
西河原	1,455	17,626	1,609	18,635	900	6,958	1,132	10,709	1,286	13,083
穂 積	4,505	54,529	4,228	51,580	3,248	31,192	3,604	35,732	4,690	50,961
畑 田	3,897	48,548	3,520	43,794	2,852	24,851	3,211	32,227	3,771	36,864
東	3,125	45,766	2,961	40,951	2,190	22,925	2,173	23,832	2,642	29,083
豊 川	1,898	30,214	2,010	28,608	1,718	18,199	1,668	20,141	2,319	22,161
彩都西	1,972	27,347	1,693	24,919	1,156	12,417	1,237	15,934	1,720	22,024
三 島	2,234	28,315	1,273	18,489	1,771	19,595	1,949	23,137	2,896	33,635
大 池	5,905	76,507	5,858	79,949	1,354	13,547	4,423	52,534	5,570	64,241
春 日	2,508	41,124	2,840	45,000	1,635	24,590	707	9,545	2,074	26,965
東奈良	1,885	19,842	1,642	18,004	623	4,270	740	6,529	965	6,436
沢 池	764	8,056	771	8,056	412	8,056	538	3,949	430	3,897
山手台	719	13,319	1,382	26,110	761	10,456	883	10,619	1,262	14,615
玉 櫛	—	—	—	—	1,253	18,600	1,361	15,071	1,952	22,033

資料：地域コミュニティ課

注：1) 山手台公民館は、平成30年度から山手台コミュニティセンターとして運営しています。

2) 玉櫛公民館は、令和2年度から玉櫛コミュニティセンターとして運営しています。

16-13. 生涯学習センター講座開設状況

コース名	平成30年度		令和元年度		令和2年度		令和3年度		令和4年度	
	講座数	人数	講座数	人数	講座数	人数	講座数	人数	講座数	人数
総数	125	2,344	126	2,289	91	1,110	92	1,171	123	1,639
人権	2	46	1	24	1	14	1	17	—	—
人文科学	9	176	7	138	5	59	5	74	5	72
社会科学	10	231	11	232	8	113	8	116	12	179
自然科学	5	77	5	79	3	36	4	54	7	95
語学	19	398	19	384	19	229	20	255	20	269
芸術	3	77	3	78	2	39	1	26	2	42
ジュニア講座	4	100	4	102	4	58	4	59	4	59
実技	73	1,239	76	1,252	49	562	49	570	73	923

資料：文化振興課

16-14. 川端康成文学館入館者数及び上中条青少年センター利用者数

年 度	川端康成文学館入館者数	上中条青少年センター利用者数
平成30年度	10,388	49,781
令和元年度	8,810	49,178
2年度	4,316	26,701
3年度	4,336	29,643
4年度	9,334	41,236

資料：文化振興課、社会教育振興課

注：上中条青少年センター利用者数は、学習室・ラウンジの利用者数を含みます。

16-15. 青少年野外活動センター利用状況

年 度	総 数		宿 泊		日 帰 り	
	団体数	人数	団体数	人数	団体数	人数
平成30年度	210	9,015	161	5,046	49	3,969
令和元年度	257	10,240	194	6,609	63	3,631
2年度	374	2,615	60	317	314	2,298
3年度	179	4,859	54	555	125	4,304
4年度	169	6,816	74	1,520	95	5,296

注：利用人数は延人数です。

資料：社会教育振興課

16-16. 教育相談利用状況

年 度	総 数	性格行動	身体に関する問題	学 習	進路適性	心理テスト・発達について	言語に関する問題	その他
平成30年度	5,420	2,031	107	58	—	3,123	—	101
令和元年度	5,752	1,884	97	9	—	3,589	—	173
2年度	5,080	1,645	114	—	—	3,317	—	4
3年度	6,327	2,031	124	3	—	4,161	—	8
4年度	5,692	1,964	110	—	—	3,606	—	12

注：数値は延回数です。

資料：教育センター

16-17. 電話教育相談利用状況

年 度	総 数	性格行動	身体に関する問題	学 習	進路適性	不登校	いじめ	その他
平成30年度	255	26	8	66	8	26	35	86
令和元年度	169	6	2	32	10	34	21	64
2年度	243	11	2	79	18	28	23	82
3年度	167	9	2	29	6	21	14	86
4年度	142	12	4	15	15	26	17	53

注：数値は延回数です。

資料：教育センター

16-18. ことばの教室相談指導利用状況

年 度	総 数	吃 音	構音障害	言語発達遅延	脳 性 小児マヒ	口蓋裂	難 聴	その他
平成30年度	887	117	495	231	—	—	—	44
令和元年度	770	76	459	181	—	—	—	54
2年度	757	77	378	198	—	—	—	104
3年度	678	66	374	163	—	—	—	75
4年度	782	183	385	162	—	—	—	52

注：数値は延回数です。

資料：教育センター

16-19. 図書館資料所蔵数

(各年3月31日現在)

区	分	平成31年	令和2年	令和3年	令和4年	令和5年
合	計	1,334,811	1,311,165	1,323,791	1,328,832	1,333,600
中央図書館	小計	786,439	768,274	783,963	790,551	800,062
	一般書	546,494	529,670	535,337	543,894	546,266
	児童書	199,398	197,808	207,045	204,371	210,792
	視聴覚資料	30,741	30,893	31,648	32,210	32,804
	複製絵画	311	264	141	140	138
	障害者用録音図書	4,691	4,719	4,728	4,736	4,763
	点字図書	4,804	4,920	5,064	5,200	5,299
中条図書館	小計	104,417	103,862	104,860	101,917	100,223
	一般書	66,913	66,795	68,671	66,112	64,540
	児童書	33,632	33,271	32,384	31,969	31,654
	視聴覚資料	3,872	3,796	3,805	3,836	4,029
水尾図書館	小計	98,671	97,748	99,469	98,620	96,584
	一般書	65,522	63,352	63,631	62,811	62,264
	児童書	28,592	29,658	31,077	31,507	30,066
	視聴覚資料	4,557	4,738	4,761	4,302	4,254
庄栄図書館	小計	81,204	81,345	77,749	79,846	80,101
	一般書	44,076	43,483	42,184	43,419	44,201
	児童書	32,707	33,373	31,289	32,048	31,460
	視聴覚資料	4,421	4,489	4,276	4,379	4,440
穂積図書館	小計	100,611	95,263	91,986	95,143	96,143
	一般書	63,137	59,865	56,706	59,296	59,224
	児童書	33,514	31,436	31,713	32,389	33,387
	視聴覚資料	3,960	3,962	3,567	3,458	3,532
分室	小計	163,469	164,673	165,764	162,755	160,487
	一般書	85,806	86,328	86,223	85,358	83,500
	児童書	77,663	78,345	79,541	77,397	76,987

注：1) 移動図書館の数値は、中央図書館に含みます。

資料：中央図書館

2) 視聴覚資料にマイクロフィルム、CD-ROMを含みます。

3) 児童書に紙芝居を含みます。

4) 中条図書館は令和5年11月26日より文化・子育て複合施設「おにクル」へ移転し、「おにクルぶっくぱーく」に改称しています。

16-20. 図書館資料貸出点数等

年 度	総 数			中 央 図 書 館		中 条 図 書 館	
	登録人数	貸出人数	貸出点数	貸出人数	貸出点数	貸出人数	貸出点数
平成30年度	61,078	829,199	3,653,098	261,657	1,185,998	108,656	454,186
令和元年度	58,716	799,358	3,526,464	247,792	1,118,746	105,403	445,218
2年度	48,031	679,042	3,063,456	215,731	1,005,389	95,614	421,838
3年度	49,855	718,340	3,236,933	226,701	1,045,979	97,807	430,894
4年度	51,835	804,889	3,570,988	248,463	1,156,300	106,555	459,884

注：1) 移動図書館、電子図書館(令和2年度開始)の数値は、中央図書館に含みます。

2) 団体貸出、点字・録音図書貸出を除きます。

16-21. 指定及び登録文化財種別件数

年	総 数	有 形 文 化				
		建 造 物	絵 画	彫 刻	工 芸 品	書 跡 ・ 古 文 書
平成31年	99	18	5	6	44	4
令和2年	99	18	5	6	44	4
3年	98	17	5	6	44	4
4年	98	17	5	6	44	4
5年	98	17	5	6	44	4
国指定	34	—	—	2	28	—
国登録	13	13	—	—	—	—
府指定	12	2	1	2	1	—
市指定	39	2	4	2	15	4

16-22. 教育費の年度別決算額の推移

種 別	平 成 30 年 度		令 和 元 年 度	
	金 額(円)	構成比(%)	金 額(円)	構成比(%)
教 育 費	9,220,952,404	100.0	9,079,481,220	100.0
教 育 総 務 費	1,371,339,120	14.9	1,191,488,475	13.1
小 学 校 費	4,194,090,746	45.5	4,083,009,552	45.0
中 学 校 費	1,076,617,026	11.7	1,211,128,748	13.3
幼 稚 園 費	951,982,503	10.3	900,465,560	9.9
社 会 教 育 費	1,465,712,907	15.9	1,512,062,053	16.7
そ の 他 の 教 育 費	161,210,102	1.7	181,326,832	2.0
一 般 会 計 総 額	86,235,048,710		90,536,406,440	
一般会計総額に対する 教育費の割合(%)		10.7		10.0

水尾図書館		庄栄図書館		穂積図書館		分室	
貸出人数	貸出点数	貸出人数	貸出点数	貸出人数	貸出点数	貸出人数	貸出点数
136,991	612,813	92,308	382,402	141,430	593,197	88,157	424,502
127,599	572,153	86,824	361,299	139,695	581,821	92,045	447,227
111,424	506,699	72,504	311,977	116,175	489,705	67,594	327,848
115,575	534,953	76,640	332,794	125,403	513,646	76,214	378,667
132,230	583,088	84,353	355,413	142,803	578,562	90,485	437,741

資料：中央図書館

(各年3月31日現在)

財		無形文化財	民俗文化財		記念物		
考古資料	歴史資料		有形	無形	史跡	名勝	天然記念物
11	2	—	—	—	7	—	2
11	2	—	—	—	7	—	2
11	2	—	—	—	7	—	2
11	2	—	—	—	7	—	2
11	2	—	—	—	7	—	2
1	—	—	—	—	2	—	1
—	—	—	—	—	—	—	—
2	—	—	—	—	3	—	1
8	2	—	—	—	2	—	—

資料：歴史文化財課

令和2年度		令和3年度		令和4年度	
金額(円)	構成比(%)	金額(円)	構成比(%)	金額(円)	構成比(%)
9,894,490,418	100.0	11,224,279,734	100.0	10,443,523,346	100.0
1,348,805,055	13.6	1,325,379,122	11.8	1,356,990,746	13.0
4,815,050,974	48.7	4,314,252,178	38.4	4,468,349,935	42.8
1,248,223,277	12.6	2,899,988,219	25.8	1,431,005,407	13.7
961,754,383	9.7	976,513,336	8.7	1,390,236,735	13.3
1,394,611,648	14.1	1,553,734,717	13.8	278,686,893	2.7
126,045,081	1.3	154,412,162	1.4	1,518,253,630	14.5
125,128,849,673		110,100,822,685		112,677,976,053	
	7.9		10.2		9.3

資料：保育幼稚園総務課、教育政策課

16-23. 福祉文化会館(オークシアター)利用状況

(単位：件)

区 分	平成30年度	令和元年度	令和2年度	令和3年度	令和4年度
文化ホール	476	441	185	399	456
会議室	5,003	4,104	3,233	3,979	4,684
使用料(千円)	22,758	19,575	13,481	16,656	20,024

資料：文化振興課

16-24. 市民総合センター(クリエイトセンター)利用状況

(単位：件)

区 分	平成30年度	令和元年度	令和2年度	令和3年度	令和4年度
センターホール	584	515	322	448	601
多目的ホール	443	394	248	332	398
その他一般利用施設	4,509	3,959	2,523	3,259	3,406
労働センター	2,272	2,427	1,518	1,606	2,080
消費生活センター	1,227	1,230	961	1,011	1,133
使用料(千円)	23,425	19,503	11,686	14,717	21,487

資料：文化振興課

16-25. いのち・愛・ゆめセンター利用状況

区分		平成30年度	令和元年度	令和2年度	令和3年度	令和4年度
豊川	件数	707	842	774	811	1,118
	人数	12,886	10,490	6,280	6,926	12,293
(分館)豊川	件数	1,587	2,012	2,025	6,525	5,669
	人数	19,086	21,872	16,493	17,988	18,256
沢良宜	件数	1,516	2,237	1,631	1,591	2,084
	人数	18,196	24,898	12,906	13,959	20,571
(分館)沢良宜	件数	874	1,146	1,037	3,197	3,245
	人数	4,089	7,648	4,321	4,931	8,735
総持寺	件数	3,213	3,502	2,521	1,913	2,599
	人数	21,752	23,537	12,897	14,184	20,102
(別館)総持寺	件数	1,091	1,481	1,228	3,816	5,081
	人数	5,103	6,002	4,767	6,000	10,466

資料：人権・男女共生課

16-26. 男女共生センター ローズWAM利用状況

区分		平成30年度	令和元年度	令和2年度	令和3年度	令和4年度
ローズホール	件数	818	830	593	822	982
	人数	10,651	11,056	5,722	8,225	9,956
ワムホール	件数	273	274	216	487	598
	人数	26,006	23,791	6,402	9,823	16,427
セミナー室・会議室・研修室	件数	3,083	3,050	2,902	4,011	5,223
	人数	35,806	34,654	16,733	23,418	33,582
貸室 その他	件数	490	452	442	604	906
	人数	5,996	4,956	1,969	3,203	5,122

資料：人権・男女共生課

第17章 警察・消防・公害

第17章 警察・消防・公害

火災・救急

令和4年中の火災件数は32件で、前年よりわずかに減少しています。発生原因の1位は放火で6件となっています。

救急事故処理件数は、令和4年は17,810件で、前年から3,311件（22.8%）増加しています。また、救急事故種別では、急病によるものが全体の67.8%を占めています。

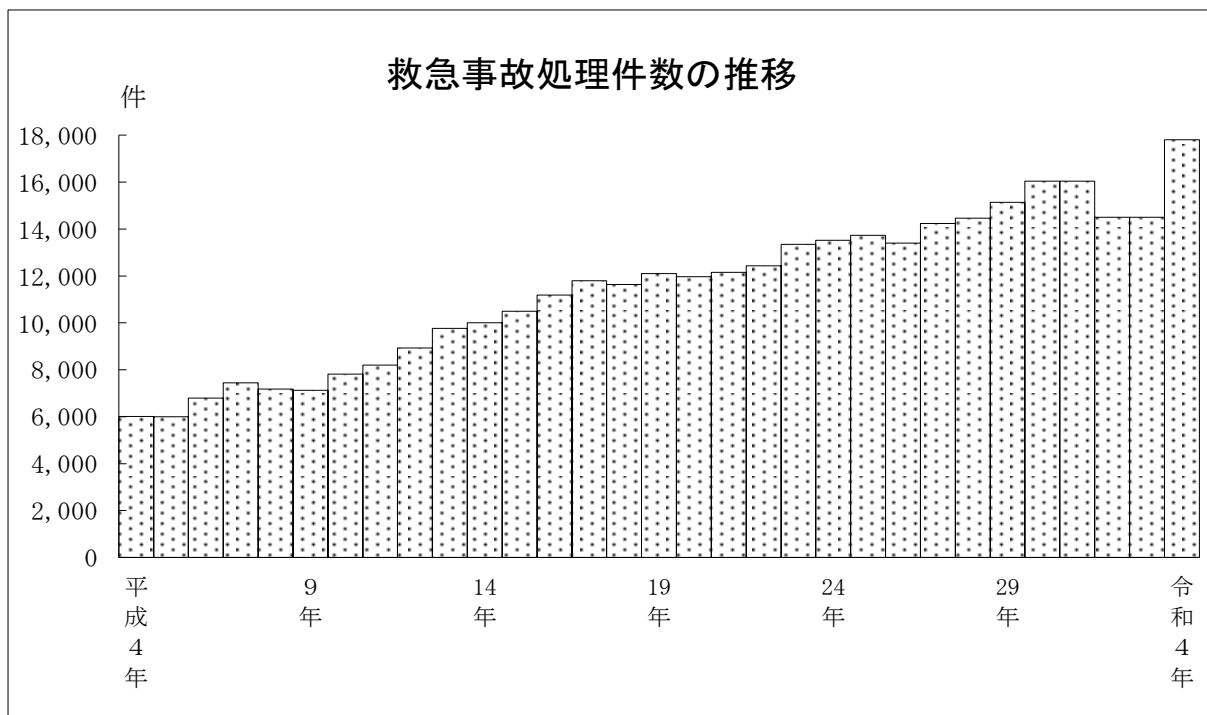
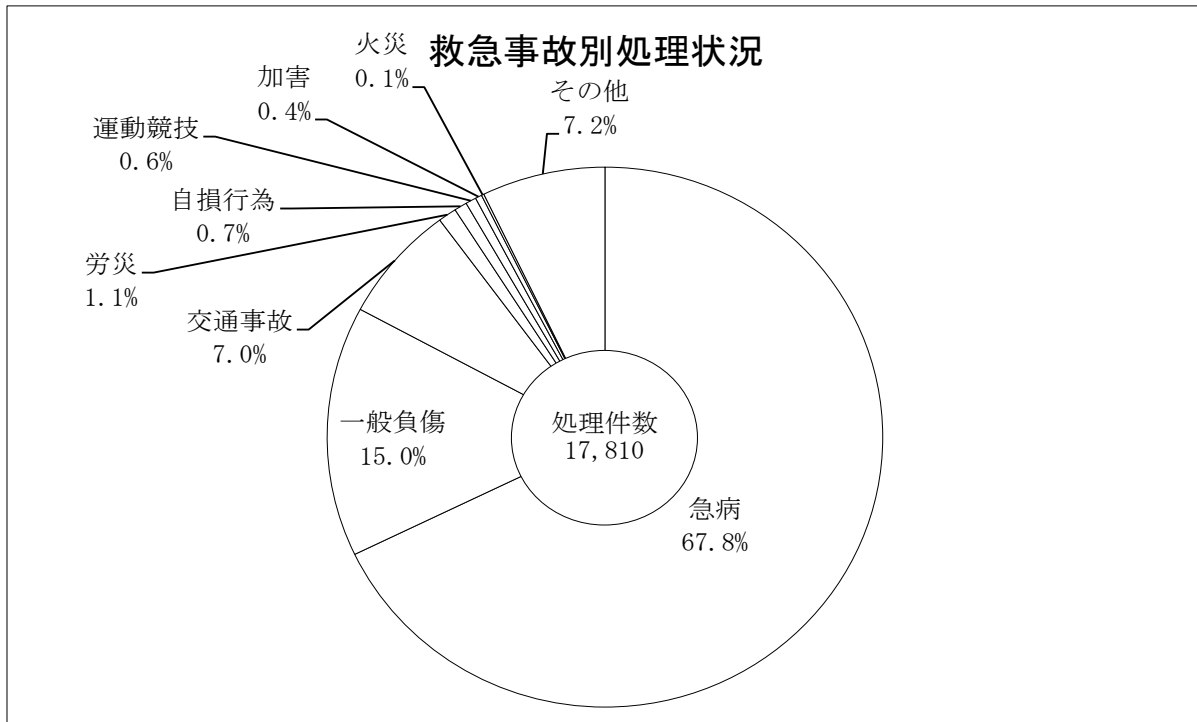

公害

令和4年度中に市に寄せられた公害の苦情件数は46件で、前年度から2件（4.5%）増加しています。寄せられた苦情のうち騒音に関するものが20件と最も多くなっています。

大気中の二酸化硫黄濃度及び窒素酸化物（一酸化窒素、二酸化窒素）濃度の年度平均値は、ほぼ横ばいに推移しています。

令和4年度中の光化学スモッグの発令は、予報・注意報ともにありませんでした。

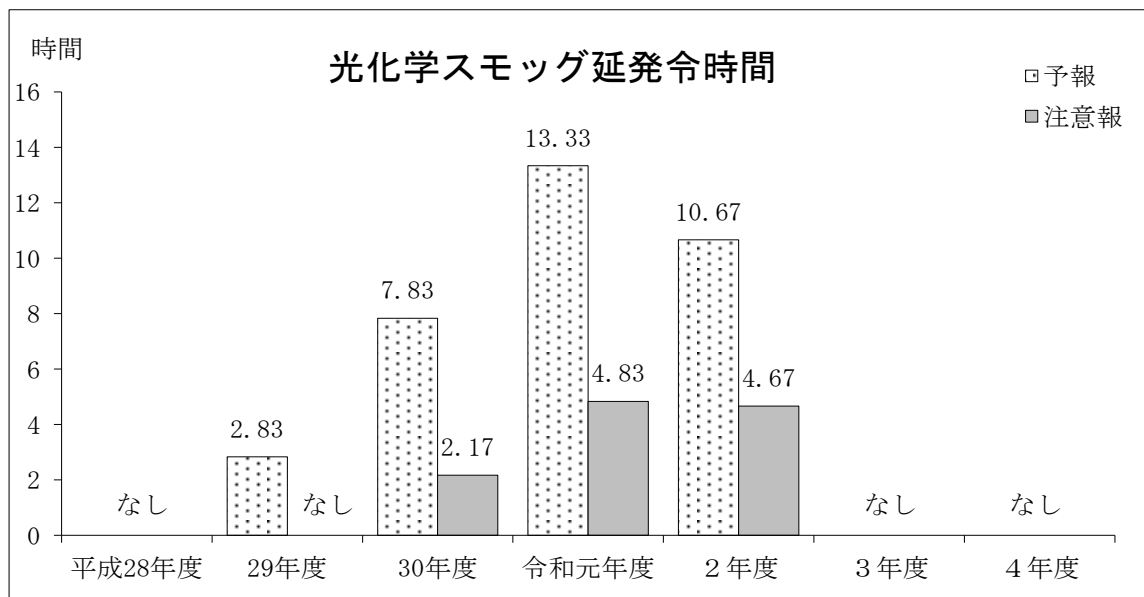

注：平成28年度，令和3年度，4年度は予報・注意報ともに発令はありませんでした。

17-1. 警察署状況

(各年4月1日現在)

区 分	平成31年	令和2年	令和3年	令和4年	令和5年
交 番 数	16	16	16	16	16
駐 在 所 数	3	3	3	3	3

資料：大阪府警察HP

17-3. 刑法犯罪種別認知検挙状況

区 分	総 数	凶 悪 犯			粗 暴 犯					窃 盗				
		強 盗	放 火		暴 行	暴 行	傷 害	脅 迫	恐 喝	空 き 巣	忍 込 み	自 動 車 盗	オ ー ト バ イ 盗	
平成30年														
認知	2,214	19	7	8	85	30	46	8	1	1,664	30	11	13	76
検挙	544	14	4	5	74	26	39	9	—	333	5	33	14	17
令和元年														
認知	1,700	9	—	2	73	34	35	1	3	1,278	28	12	13	65
検挙	453	8	1	—	52	19	27	1	5	270	9	3	3	24
令和2年														
認知	1,466	7	2	2	54	19	32	2	1	1,098	15	4	8	51
検挙	430	4	1	1	34	7	25	1	1	286	35	1	3	9
令和3年														
認知	1,367	5	1	1	92	37	46	6	3	1,002	5	3	10	58
検挙	346	4	1	—	39	15	19	2	3	223	3	1	2	8
令和4年														
認知	1,583	15	4	6	82	31	48	2	1	1,121	11	3	24	29
検挙	439	12	3	4	66	25	39	2	—	267	6	2	8	8

17-2. 交通事故発生状況

区 分		平成30年	令和元年	令和2年	令和3年	令和4年
発 生 件 数	総 数	…	…	…	…	…
	人 身 事 故	931	883	687	716	707
	物 損 事 故	…	…	…	…	…
死 傷 者 数	総 数	1,110	1,009	772	809	806
	死 者	7	5	3	1	3
	負 傷 者	1,103	1,004	769	808	803

注：平成30年より警察から提供される資料の変更により一部のデータがありません。

資料：大阪府警察HP、大阪の交通白書

						知	詐	風	公	そ	公	住	器
自	ひ	す	置	車	万	能	欺	俗	然	の	務	居	物
転	つ	り	引	上	引	犯	欺	犯	わ	他	執	侵	損
車	た		き	ね	き				い		行	入	壊
盗	く			ら					せ		妨		
盗	り			い					つ		害		

688 9 2 79 174 135 98 94 21 6 327 3 29 235

40 6 2 18 19 84 26 24 18 5 79 2 18 17

565 4 4 70 78 96 66 57 21 7 253 1 23 183

45 3 - 18 14 63 41 35 22 7 60 1 9 18

427 - - 41 66 143 43 34 19 7 245 5 20 189

24 - - 9 12 99 35 28 22 7 49 3 14 4

334 2 3 12 83 119 35 34 35 10 198 4 14 164

36 - 1 4 17 93 12 9 26 7 42 4 6 23

440 - 1 11 128 144 62 55 37 11 266 6 23 198

31 1 - 3 52 95 21 17 19 6 54 5 6 19

資料：大阪府警察HP、大阪の交通白書

17-4. 消防機械力

(各年4月1日現在・単位：台)

区 分	平成31年	令和2年	令和3年	令和4年	令和5年
総 数	61	61	62	63	63
消 防 ポ ン プ 自 動 車	7	7	8	8	8
小 型 動 力 ポ ン プ	10	10	10	10	10
特 殊 車	8	8	8	8	8
水 槽 付 消 防 ポ ン プ 自 動 車	7	7	7	7	7
救 急 車	10	10	10	10	10
査 察 ・ 広 報 車	2	2	2	2	2
現 場 指 揮 車	1	1	1	1	1
搬 送 車	8	8	8	8	8
そ の 他	8	8	8	9	9

資料：消防本部

17-5. 消防分団の状況

(各年4月1日現在)

区 分	平成31年	令和2年	令和3年	令和4年	令和5年
分 団 数	12	12	12	12	12
団 員 数	516	502	493	485	486
現 場 指 揮 車	1	1	1	1	1
小 型 動 力 ポ ン プ	2	2	2	2	2
小 型 動 力 ポ ン プ 付 積 載 車	12	12	12	12	12
小 型 動 力 ポ ン プ 軽 積 載 車	22	22	22	22	22

注：団長（1人）・副団長（3人）を除きます。

資料：消防本部

17-6. 原因別火災件数

区 分	平成30年	令和元年	令和2年	令和3年	令和4年
総 数	31	28	27	33	32
放 火 (疑 い 含 む)	5	5	1	3	6
こ ん ろ	6	3	4	4	3
た ば こ	—	2	—	2	1
配 線 器 具	2	1	—	1	—
マ ッ チ ・ ラ イ タ ー	—	—	—	—	—
排 気 管	1	1	2	1	2
ス ト ー ブ	2	1	1	—	2
電 灯 ・ 電 話 等 の 配 線	1	1	3	3	1
た き 火	—	1	2	2	2
火 遊 び	—	2	—	—	1
そ の 他	10	7	12	11	11
不 明 ・ 調 査 中	4	4	2	6	3

資料：消防本部

17-7. 建物用途別火災件数

区 分		平成30年	令和元年	令和2年	令和3年	令和4年
総 数		31	28	27	33	32
建 物	映 画 館 ・ 集 会 場 等	—	—	—	—	—
	キ ャ バ レ ー 遊 技 場 等	—	—	—	—	—
	待 合 ・ 料 理 店 ・ 飲 食 店 等	—	1	1	—	—
	百 貨 店 ・ 店 舗 等	—	—	—	—	—
	旅 館 ・ ホ テ ル ・ 共 同 住 宅 等	6	6	3	9	2
	老 人 福 祉 施 設 ・ 病 院 ・ 幼 稚 園 等	—	—	—	—	—
	学 校	2	—	—	—	1
	図 書 館 等	—	—	—	—	—
	公 衆 浴 場	—	—	—	—	—
	車 両 の 停 車 場	—	—	—	—	—
	神 社 ・ 寺 院 等	—	—	—	1	—
	工 場 ・ 作 業 ス タ ジ オ	2	—	2	2	1
	自 動 車 車 庫	—	—	—	—	—
	倉 庫	1	1	1	2	1
	事 務 所 等	1	2	1	—	—
	複 合 用 途	3	5	5	1	1
重 要 文 化 財 建 物	—	—	—	—	—	
ア ー ケ ー ド	—	—	—	—	—	
そ の 他	一 般 住 宅	7	4	2	7	8
	そ の 他	2	2	1	1	3
林 野		—	—	1	—	—
車 両		2	3	5	5	7
そ の 他		5	4	5	5	8

資料：消防本部

17-8. 時間別火災発生件数

区 分	平成30年	令和元年	令和2年	令和3年	令和4年
総 数	31	28	27	33	32
0～3時	5	3	2	1	1
3～6時	1	—	4	—	4
6～9時	4	2	1	6	5
9～12時	1	4	8	5	2
12～15時	10	6	6	6	5
15～18時	5	5	4	10	3
18～21時	3	4	1	3	7
21～24時	2	4	1	2	5
不 明	—	—	—	—	—

資料：消防本部

17-9. 火災による被害状況

区 分		平成30年	令和元年	令和2年	令和3年	令和4年
焼 損 面 積	建 物(m ²)	1,013	512	469	964	244
	林 野(a)	—	—	3	—	—
損 害 額 (千 円)	総 額	87,189	52,975	21,351	122,402	49,210
	建 物	85,936	50,209	20,057	121,513	47,733
	林 野	—	—	—	—	—
	車 両 そ の 他	659	1,725	1,013	490	932
罹 災	棟 数	27	26	22	41	25
	世 帯 数	27	17	12	29	20
	人 員	70	38	24	56	48
人 的 損 害 (人)	死 者	4	1	—	1	—
	負 傷 者	30	13	4	5	8

資料：消防本部

17-10. 救急事故別処理状況

区 分	平成30年		令和元年		令和2年		令和3年		令和4年	
	件 数	人 数	件 数	人 数	件 数	人 数	件 数	人 数	件 数	人 数
総 数	16,035	14,944	16,042	15,004	14,506	13,378	14,499	13,441	17,810	16,066
火 災	41	33	33	13	24	4	28	5	26	7
自 然 災 害	72	63	—	—	—	—	3	3	—	—
水 災 難	1	1	—	—	2	1	1	—	—	—
交 通 事 故	1,405	1,356	1,405	1,341	1,133	1,077	1,197	1,157	1,250	1,171
労 災	188	186	193	188	196	196	163	164	190	184
運 動 競 技	96	96	117	121	52	52	95	94	110	110
一 般 負 傷	2,436	2,307	2,469	2,362	2,381	2,254	2,278	2,161	2,671	2,511
加 害	103	92	87	71	87	64	53	46	68	50
自 損 行 為	126	93	99	63	135	98	95	72	132	91
急 病	10,373	9,663	10,440	9,759	9,430	8,705	9,494	8,781	12,084	10,837
そ の 他	1,194	1,054	1,199	1,086	1,066	927	1,092	958	1,279	1,105

資料：消防本部

17-11. 消防水利

(各年4月1日現在)

区 分		平成31年	令和2年	令和3年	令和4年	令和5年
総 数		5,328	5,348	5,399	5,425	5,439
貯 水 槽	20m ³ 以上40m ³ 未満	公 設	44	44	44	44
		私 設	146	147	147	147
	40m ³ 以上100m ³ 未満	公 設	212	212	213	213
		私 設	417	421	415	415
	100m ³ 以上	公 設	49	52	51	50
		私 設	169	157	176	190
池		56	56	56	56	56
消 火 栓	公 設	4,144	4,168	4,206	4,219	4,234
	私 設	91	91	91	91	91

資料：消防本部

17-12. 公害苦情件数

区 分	合 計	典 型 7 公 害							そ の 他 の 公 害
		大 気 汚 染	水 質 汚 濁	土 壌 汚 染	騒 音	振 動	地 盤 沈 下	悪 臭	
平 成 30 年 度	64	23	4	—	30	3	—	4	—
令 和 元 年 度	60	8	4	1	36	4	1	6	—
2 年 度	23	7	—	—	10	—	—	6	—
3 年 度	44	11	7	—	19	1	—	6	—
4 年 度	46	9	9	—	20	5	—	2	1
焼 却 (施 設)	—	—	—	—	—	—	—	—	—
産 業 用 機 械 作 動	6	—	—	—	3	2	—	1	—
産 業 排 水	—	—	—	—	—	—	—	—	—
流 出 ・ 漏 洩	4	—	4	—	—	—	—	—	—
工 事 ・ 建 設 作 業	15	8	—	—	5	2	—	—	—
飲 食 店 営 業	2	—	—	—	2	—	—	—	—
カ ラ オ ケ	—	—	—	—	—	—	—	—	—
移 動 発 生 源 (自 動 車 運 行)	1	—	—	—	—	1	—	—	—
移 動 発 生 源 (鉄 道 運 行)	—	—	—	—	—	—	—	—	—
移 動 発 生 源 (航 空 機 運 航)	—	—	—	—	—	—	—	—	—
そ の 他	13	1	—	—	10	—	—	1	1
不 明	5	—	5	—	—	—	—	—	—

資料：環境政策課

17-13. 大気汚染濃度測定結果（市庁舎での測定値）

注：令和元年度は市庁舎の外壁改修工事に伴い、7月18日から11月26日まで全項目について測定を中止しました。

(1) 二酸化硫黄濃度（年間値）

区 分		平成30年度	令和元年度	令和2年度	令和3年度	令和4年度
用 途 地 域		商 業	商 業	商 業	商 業	商 業
有 効 測 定 日 数		364	234	364	364	362
測 定 時 間		8,628	5,569	8,644	8,625	8,597
年 度 平 均 値 (ppm)		0.002	0.001	0.001	0.001	0.001
1時間値が0.1ppmを超えた 時間数とその割合	時間	—	—	—	—	—
	%	—	—	—	—	—
日平均値が0.04ppmを 超えた日数とその割合	日	—	—	—	—	—
	%	—	—	—	—	—
1 時 間 値 の 最 高 値 (ppm)		0.017	0.007	0.010	0.008	0.009
日 平 均 値 の 2 % 除 外 値 (ppm)		0.004	0.003	0.003	0.002	0.002
日平均値が0.04ppmを超えた日が 2日以上連続したことの有無		無	無	無	無	無
環境基準の長期的評価による 日平均値が0.04ppmを超えた日数		—	—	—	—	—

資料：環境政策課

(2) 一酸化窒素濃度（年間値）

区 分		平成30年度	令和元年度	令和2年度	令和3年度	令和4年度
用 途 地 域		商 業	商 業	商 業	商 業	商 業
有 効 測 定 日 数		362	230	359	353	300
測 定 時 間		8,599	5,497	8,521	8,406	7,143
年 度 平 均 値 (ppm)		0.003	0.004	0.003	0.003	0.003
1 時 間 値 の 最 高 値 (ppm)		0.117	0.112	0.096	0.107	0.141
日 平 均 値 の 年 間 98 % 値 (ppm)		0.020	0.022	0.015	0.014	0.016

資料：環境政策課

(3) 二酸化窒素濃度（年間値）

区 分		平成30年度	令和元年度	令和2年度	令和3年度	令和4年度
用 途 地 域		商 業	商 業	商 業	商 業	商 業
有 効 測 定 日 数		362	230	359	353	300
測 定 時 間		8,599	5,497	8,521	8,406	7,143
年 度 平 均 値 (ppm)		0.013	0.014	0.012	0.012	0.012
1 時 間 値 の 最 高 値 (ppm)		0.061	0.065	0.062	0.058	0.073
1 時 間 値 が 0.2ppm を 超 え た 時 間 数 と そ の 割 合	時間	—	—	—	—	—
	%	—	—	—	—	—
1 時 間 値 が 0.1ppm 以 上 0.2ppm 以 下 の 時 間 数 と そ の 割 合	時間	—	—	—	—	—
	%	—	—	—	—	—
日 平 均 値 が 0.06ppm を 超 え た 日 数 と そ の 割 合	日	—	—	—	—	—
	%	—	—	—	—	—
日 平 均 値 が 0.04ppm 以 上 0.06ppm 以 下 の 日 数 と そ の 割 合	日	1	1	—	—	—
	%	0.3	0.4	—	—	—
日 平 均 値 の 年 間 98 % 値 (ppm)		0.034	0.031	0.030	0.027	0.030
98 % 値 評 価 に よ る 日 平 均 値 が 0.06ppm を 超 え た 日 数		—	—	—	—	—

資料：環境政策課

(4) 窒素酸化物濃度（年間値）

区 分		平成30年度	令和元年度	令和2年度	令和3年度	令和4年度
用 途 地 域		商 業	商 業	商 業	商 業	商 業
有 効 測 定 日 数		362	230	359	354	300
測 定 時 間		8,599	5,497	8,521	8,406	7,143
年 度 平 均 値 (ppm)		0.017	0.018	0.015	0.014	0.016
1 時 間 値 の 最 高 値 (ppm)		0.161	0.151	0.145	0.139	0.214
日 平 均 値 の 年 間 98 % 値 (ppm)		0.055	0.046	0.044	0.041	0.045
年 度 平 均 値 の (NO ₂ /NO+NO ₂) × 100 (%)		79.3	80.1	81.5	81.7	77.7

資料：環境政策課

(5) 浮遊粒子状物質濃度（年間値）

区 分	平成30年度	令和元年度	令和2年度	令和3年度	令和4年度
有効測定日数	362	234	361	361	361
測定時間	8,653	5,604	8,664	8,646	8,651
年度平均値 (mg/m ³)	0.015	0.013	0.014	0.012	0.013
1時間値が0.20mg/m ³ を超えた時間数とその割合	時間	—	—	—	—
	%	—	—	—	—
日平均値が0.10mg/m ³ を超えた日数とその割合	日	—	—	—	—
	%	—	—	—	—
1時間値の最高値 (mg/m ³)	0.071	0.074	0.124	0.068	0.079
日平均値の2%除外値 (mg/m ³)	0.036	0.030	0.037	0.027	0.025

資料：環境政策課

(6) オキシダント濃度（年間値）

区 分	平成30年度	令和元年度	令和2年度	令和3年度	令和4年度
昼間測定日数	365	236	365	364	138
昼間測定時間	5,409	3,470	5,416	5,379	2,018
昼間の1時間値が0.06ppmを超えた日数と時間数	日	46	51	55	49
	時間	208	266	227	210
昼間の1時間値が0.12ppm以上の日数と時間数	日	—	—	—	—
	時間	—	—	—	—
昼間の1時間値の最高値 (ppm)	0.099	0.109	0.118	0.096	0.102
昼間の日最高1時間値の年平均値 (ppm)	0.043	0.047	0.046	0.045	0.051

資料：環境政策課

(7) 微小粒子状物質濃度（年間値）

区 分	平成30年度	令和元年度	令和2年度	令和3年度	令和4年度
有効測定日数	362	230	362	359	361
測定時間	8,653	5,550	8,667	8,616	8,652
年度平均値 (μg/m ³)	13	12	10	9	9
日平均値の年間98%値 (μg/m ³)	29	25	28	20	20

資料：環境政策課

17-14. 光化学スモッグ発令状況

区 分		平成30年度	令和元年度	令和2年度	令和3年度	令和4年度	
年間発令回数	予 報	3	3	4	—	—	
	注 意 報	1	1	3	—	—	
発令回数 月別内訳	4 月	予 報	—	—	—	—	—
		注 意 報	—	—	—	—	—
	5 月	予 報	—	3	—	—	—
		注 意 報	—	1	—	—	—
	6 月	予 報	—	—	1	—	—
		注 意 報	—	—	1	—	—
	7 月	予 報	3	—	—	—	—
		注 意 報	1	—	—	—	—
	8 月	予 報	—	—	3	—	—
		注 意 報	—	—	2	—	—
	9 月	予 報	—	—	—	—	—
		注 意 報	—	—	—	—	—
	10 月	予 報	—	—	—	—	—
		注 意 報	—	—	—	—	—
発令の初日	予 報	7月15日	5月24日	6月4日	—	—	
	注 意 報	7月18日	5月25日	6月4日	—	—	
発令の終日	予 報	7月18日	5月26日	8月20日	—	—	
	注 意 報	7月18日	5月25日	8月19日	—	—	
延発令時間	予 報	7時間50分	13時間20分	10時間40分	—	—	
	注 意 報	2時間10分	4時間50分	4時間40分	—	—	

注：令和3，4年度は光化学スモッグの発令はありません。

資料：環境政策課

17-15. 水質汚濁(市内主要河川・水路水質測定結果)

水系	河川・水路名	地 点 名	水素イオン濃度 (pH)		生物化学的酸素要求量	
			最 小	最 大	最 小	最 大
安 威 川	安 威 川	最上流(府境)	8.1	8.8	<0.5	0.6
		車作大橋	8.2	8.3	<0.5	<0.5
		桑ノ原橋	8.4	9.0	<0.5	1.2
		西河原橋	8.2	9.1	<0.5	0.9
		千歳橋	8.0	9.8	0.6	2.1
		宮鳥橋	7.8	9.4	0.5	1.8
	下音羽川	馬ヶ瀬橋	7.9	8.0	<0.5	<0.5
勝 尾 寺 川	勝尾寺川	上河原橋	8.0	8.6	<0.5	0.9
		中河原橋	7.9	9.6	<0.5	1.7
	箕川	勝尾寺川合流点上	7.9	9.2	0.6	7.6
茨 木 川	佐保川	免山橋	7.8	8.1	<0.5	0.5
		福井橋	7.8	8.4	<0.5	<0.5
	茨木川	安威川合流直前	8.0	10.1	<0.5	1.5
北 川	北川水路	わけた橋	8.3	9.6	0.5	1.1
	高瀬川水路	市斎場横	8.6	9.3	<0.5	1.2
大 正 川	大正川	西沢良宜橋	8.4	9.5	0.8	1.5
	小川水路	東奈良小学校南西	8.1	9.6	1.1	2.5
柳 川	柳川	朝夕橋	7.6	9.0	0.6	1.3

注：「<」は、定量下限値未満を表しています。

(令和4年度)

(BOD) mg/L	溶存酸素量 (DO) mg/L		浮遊物質量 (SS) mg/L		
	平均	最小 ~ 最大	平均	最小 ~ 最大	平均
0.5	7.6 ~ 14	11	<1 ~ 1	1	
<0.5	9.8 ~ 14	11	<1 ~ 2	2	
0.7	8.6 ~ 13	11	1 ~ 5	3	
0.6	10 ~ 14	12	1 ~ 5	3	
1.1	6.9 ~ 15	12	1 ~ 20	7	
0.9	8.0 ~ 14	11	<1 ~ 51	10	
<0.5	9.6 ~ 13	11	<1 ~ 13	4	
0.6	10 ~ 13	11	<1 ~ 48	14	
0.9	8.1 ~ 19	13	<1 ~ 4	2	
2.8	11 ~ 16	14	1 ~ 4	2	
0.5	9.1 ~ 12	10	<1 ~ 1	1	
<0.5	8.4 ~ 14	11	<1 ~ 2	1	
0.9	6.6 ~ 14	11	<1 ~ 15	3	
0.9	8.6 ~ 19	15	3 ~ 19	10	
0.8	12 ~ 14	13	2 ~ 4	3	
1.1	10 ~ 17	14	1 ~ 9	4	
1.7	12 ~ 14	13	2 ~ 8	5	
0.9	8.6 ~ 13	11	<1 ~ 4	2	

資料：環境政策課

17-16. 風水害等の状況

(1) 風水害の被害状況

(令和5年3月31日現在)

年月日	原因	災害救助法適用	被害状況								
			死(人)者	行方不明(人)	重(人)傷	軽(人)傷	全(世帯)壊	半(世帯)壊	一(世帯)部損壊	床(世帯)上浸水	床(世帯)下浸水
昭25(1950年). 9. 3	ジェーン台風	*	—	—	6	9	85	148	…	…	…
28(1953年). 9. 25	台風第13号	*	1	—	2	4	18	63	—	420	1,263
36(1961年). 9. 16	第2室戸台風		1	—	3	6	5	36	—	—	—
40(1965年). 9. 17	台風第24号		—	—	—	1	4	19	—	—	267
41(1966年). 7. 2	集中豪雨		—	—	—	—	—	3	—	86	2,179
42(1967年). 7. 9	〃	*	1	—	1	8	10	3	11	1,892	10,618
43(1968年). 7. 2	〃		—	—	—	—	—	—	—	19	1,764
44(1969年). 6. 25	〃		—	—	—	—	—	1	—	23	646
46(1971年). 9. 6	〃		—	—	—	—	—	—	1	—	60
47(1972年). 7. 12	〃		—	—	—	—	—	—	1	—	72
47(〃). 9. 16	台風第20号		—	—	—	—	—	2	9	5	211
50(1975年). 7. 4	集中豪雨		—	—	—	—	—	—	—	6	—
51(1976年). 5. 21	豪雨		—	—	—	—	3	—	—	—	—
51(〃). 9. 10	台風第17号		—	—	—	—	—	—	1	—	4
54(1979年). 9. 30	台風第16号		—	—	—	—	—	—	—	3	213
54(〃). 10. 19	台風第20号		—	—	—	2	—	—	—	—	—
55(1980年). 7. 24	集中豪雨		—	—	—	2	—	1	—	—	2
56(1981年). 10. 9	〃		—	—	—	—	—	—	—	9	105
58(1983年). 9. 27	台風第10号		—	—	—	—	—	—	—	10	139
62(1987年). 8. 18	集中豪雨		—	—	—	—	—	—	—	2	32
平2(1990年). 9. 19	台風第19号		—	—	—	—	—	—	3	—	—
9(1997年). 7. 13	大雨		—	—	—	—	—	—	1	—	20
9(〃). 8. 7	〃		—	—	—	—	—	—	—	24	43
10(1998年). 9. 22	台風第7号		—	—	—	—	—	—	3	—	—
11(1999年). 6. 27	大雨		—	—	—	—	—	—	—	1	1
11(〃). 6. 29	〃		—	—	—	—	—	—	5	2	40
~30											
16(2004年). 6. 21	台風第6号		—	—	—	—	—	—	1	—	—
16(〃). 8. 30	台風第16号		—	—	—	—	—	—	1	—	—
16(〃). 9. 7	台風第18号		—	—	—	—	—	—	3	—	—
16(〃). 10. 20	台風第23号		1	—	—	—	—	1	17	—	—
21(2009年). 10. 7	台風第18号		—	—	—	1	—	—	—	—	—
~8											
24(2012年). 8. 13	集中豪雨		—	—	—	—	—	—	—	2	26
~14											
30(2018年). 9. 4	台風第21号		—	—	—	10	4	15	2,571	—	—
~5											
令3(2021年). 8. 9	台風第9号		—	—	—	3	—	—	1	—	—

注：人的被害もしくは床上浸水以上の被害があったもののみ表記しています。

資料：危機管理課

(2) 地震の被害状況

(令和5年3月31日現在)

年 月 日	原 因	被 害 状 況						
		死 (人) 者	行 方 不 明 (人)	重 (人) 傷	軽 (人) 傷	全 (世 帯) 壊	半 (世 帯) 壊	一 (世 帯) 損 壊
平 7. 1.17 (1995年)	兵庫県南部地震	—	—	1	26	—	7	3,586
平30. 6.18 (2018年)	大阪北部地震	1	—	53	49	3	194	16,455

資料：危機管理課

付 録

1. 旧市町村別人口の推移

年	茨木市		茨木町		春日村		三島村		玉櫛村		安威村	
	世帯数	総人口	世帯数	総人口	世帯数	総人口	世帯数	総人口	世帯数	総人口	世帯数	総人口
昭和 20年 (1945年)			3,300	14,007	2,383	10,781	1,159	5,778	540	2,591	365	1,858
21年 (1946年)			3,443	14,027	2,299	10,280	1,178	5,367	508	2,489	326	1,637
22年 (1947年)			3,478	14,243	2,457	11,449	1,164	5,423	509	2,520	323	1,688
23年 (1948年)	7,669	34,239	〔昭23. 1. 1合併〕 〔市制実施〕		〔昭23. 1. 1合併〕 〔市制実施〕		〔昭23. 1. 1合併〕 〔市制実施〕		〔昭23. 1. 1合併〕 〔市制実施〕		322	1,701
24年 (1949年)	7,981	34,549			〔昭33. 4. 1〕 〔一部〕 〔境界変更〕		〔昭34. 4. 1〕 〔一部〕 〔境界変更〕				318	1,651
25年 (1950年)	7,601	34,820			〔昭52. 12. 1〕 〔一部〕 〔境界変更〕						308	1,625
26年 (1951年)	7,875	35,833									305	1,611
27年 (1952年)	8,347	37,775									307	1,652
28年 (1953年)	9,686	43,820									309	1,659
29年 (1954年)	11,040	50,753									〔昭29. 2. 10〕 〔合併〕	
30年 (1955年)	10,923	51,014										
31年 (1956年)	12,615	58,434										
32年 (1957年)	12,715	61,255										
33年 (1958年)	13,666	64,519										
34年 (1959年)	14,459	67,001										
35年 (1960年)	16,083	71,859										
48年 (1973年)	52,476	192,386										

注：1）昭和28年の茨木市の世帯数・総人口には、安威村・玉島村を含み、昭和29年の茨木市の世帯数・総人口には、福井村・石河村・見山村・清溪村を含みます。

2）豊川村及び三宅村は一部の地域に移動があったので、最終境界変更年における数字を基礎に各年の増減率に応じて集計しました。

玉島村		福井村		石河村		見山村		清溪村		豊川村の一部		三宅村	
世帯数	総人口	世帯数	総人口	世帯数	総人口	世帯数	総人口	世帯数	総人口	世帯数	総人口	世帯数	総人口
569	2,874	402	1,853	298	1,340	520	2,418	448	2,019	682	3,234	321	1,406
542	2,727	358	1,664	245	1,127	466	2,116	359	1,684	636	3,023	329	1,327
550	2,753	343	1,580	228	1,048	429	2,016	331	1,618	592	2,956	352	1,455
519	2,706	334	1,592	227	1,047	425	2,044	327	1,637	584	2,974	333	1,511
519	2,702	330	1,545	230	1,050	410	2,011	315	1,625	579	3,009	334	1,438
520	2,697	322	1,516	232	1,074	390	1,935	309	1,613	572	3,044	334	1,418
520	2,698	301	1,465	228	1,080	376	1,924	307	1,631	571	3,029	355	1,572
521	2,727	315	1,507	222	1,073	369	1,815	306	1,630	570	2,970	354	1,561
524	2,739	317	1,500	228	1,074	372	1,818	315	1,646	569	2,977	358	1,586
〔昭29. 2. 10〕 〔合併〕		318	1,506	228	1,075	375	1,833	316	1,651	571	2,970	378	1,624
〔昭55. 12. 1〕 〔一 部 境 界 変 更〕		〔昭30. 4. 3〕 〔合併〕		〔昭30. 4. 3〕 〔合併〕		〔昭30. 4. 3〕 〔合併〕		〔昭30. 4. 3〕 〔合併〕		692	3,543	364	1,659
								〔昭30. 4. 15〕 〔一 部 境 界 変 更〕		〔昭31. 12. 25〕 〔一 部 境 界 変 更〕		366	1,705
										〔昭32. 4. 1〕 〔一 部 境 界 変 更〕		〔昭32. 3. 30〕 〔合併〕	
												〔昭32. 7. 1〕 〔一 部 境 界 変 更〕	
												〔昭35. 4. 1〕 〔一 部 境 界 変 更〕	
												〔昭48. 4. 1〕 〔一 部 境 界 変 更〕	

2. 府内市町村の総覧

市町村名	市町村制施行 年月日	面積 (km ²)	令和2年10月1日国勢調査		平成27年10月
			世帯数	人口	世帯数
大阪市	明治22. 4. 1	225.33	1,469,718	2,752,412	1,354,793
堺市	" 22. 4. 1	149.83	366,079	826,161	350,301
岸和田市	大正11.11. 1	72.72	79,073	190,658	75,247
豊中市	昭和11.10.15	36.39	176,967	401,558	170,325
池田市	" 14. 4.29	22.14	48,611	104,993	45,777
吹田市	" 15. 4. 1	36.09	180,099	385,567	168,473
泉大津市	" 17. 4. 1	14.33	32,516	74,412	31,090
高槻市	" 18. 1. 1	105.29	152,869	352,698	148,048
貝塚市	" 18. 5. 1	43.93	33,284	84,443	33,355
守口市	" 21.11. 1	12.71	67,860	143,096	64,832
枚方市	" 22. 8. 1	65.12	172,253	397,289	167,418
茨木市	" 23. 1. 1	76.49	125,089	287,730	116,683
八尾市	" 23. 4. 1	41.72	114,265	264,642	110,414
泉佐野市	" 23. 4. 1	56.51	43,864	100,131	41,566
富田林市	" 25. 4. 1	39.72	45,699	108,699	45,613
寝屋川市	" 26. 5. 3	24.70	101,538	229,733	101,549
河内長野市	" 29. 4. 1	109.63	42,367	101,692	42,144
松原市	" 30. 2. 1	16.66	51,902	117,641	49,958
大東市	" 31. 4. 1	18.27	52,686	119,367	51,949
和泉市	" 31. 9. 1	84.98	73,701	184,495	71,013
箕面市	" 31.12. 1	47.90	58,088	136,868	56,829
柏原市	" 33.10. 1	25.33	30,009	68,775	29,009
羽曳野市	" 34. 1.15	26.45	45,008	108,736	44,126
門真市	" 38. 8. 1	12.30	57,379	119,764	55,825
摂津市	" 41.11. 1	14.87	40,243	87,456	36,873
高石市	" 41.11. 1	11.30	23,130	55,635	22,461
藤井寺市	" 41.11. 1	8.89	27,814	63,688	27,133
東大阪市	" 42. 2. 1	61.78	232,303	493,940	223,485
泉南市	" 45. 7. 1	48.98	23,123	60,102	22,800
四條畷市	" 45. 7. 1	18.69	22,415	55,177	22,089
交野市	" 46.11. 3	25.55	29,569	75,033	28,923
大阪狭山市	" 62.10. 1	11.92	24,216	58,435	22,982
阪南市	平成 3.10. 1	36.17	20,774	51,254	20,710
島本町	昭和15. 4. 1	16.81	12,747	30,927	12,012
豊能町	" 52. 4. 1	34.34	7,580	18,279	7,760
能勢町	" 31. 9.30	98.75	3,645	9,079	3,717
忠岡町	" 14.10. 1	3.97	6,749	16,567	6,726
熊取町	" 26.11. 3	17.24	17,256	43,763	16,483
田尻町	" 28. 5. 3	5.62	3,734	8,434	3,772
岬町	" 30. 4. 1	49.18	6,273	14,741	6,407
太子町	" 31. 9.30	14.17	5,048	13,009	5,066
河南町	" 31. 9.30	25.26	6,392	15,697	6,115
千早赤阪村	" 31. 9.30	37.30	1,944	4,909	2,036

注：面積は、国土交通省国土地理院「全国都道府県市区町村別面積調」による

令和5年7月1日現在の数値です。

1日国勢調査	平成22年10月1日国勢調査		平成27年～令和2年		市町村名
	人口	世帯数	人口	人口増加数	
2,691,185	1,317,990	2,665,314	61,227	2.3	大 阪 市
839,310	344,465	841,966	△13,149	△ 1.6	堺 市
194,911	75,353	199,234	△4,253	△ 2.2	岸 和 田 市
395,479	166,677	389,341	6,079	1.5	豊 中 市
103,069	45,661	104,229	1,924	1.9	池 田 市
374,468	154,702	355,798	11,099	3.0	吹 田 市
75,897	30,962	77,548	△1,485	△ 2.0	泉 大 津 市
351,829	145,426	357,359	869	0.2	高 槻 市
88,694	32,993	90,519	△4,251	△ 4.8	貝 塚 市
143,042	65,129	146,697	54	0.0	守 口 市
404,152	163,983	407,978	△6,863	△ 1.7	枚 方 市
280,033	112,282	274,822	7,697	2.7	茨 木 市
268,800	108,704	271,460	△4,158	△ 1.5	八 尾 市
100,966	39,084	100,801	△835	△ 0.8	泉 佐 野 市
113,984	45,600	119,576	△5,285	△ 4.6	富 田 林 市
237,518	99,178	238,204	△7,785	△ 3.3	寝 屋 川 市
106,987	41,339	112,490	△5,295	△ 4.9	河 内 長 野 市
120,750	49,218	124,594	△3,109	△ 2.6	松 原 市
123,217	52,381	127,534	△3,850	△ 3.1	大 東 市
186,109	68,342	184,988	△1,614	△ 0.9	和 泉 市
133,411	53,560	129,895	3,457	2.6	箕 面 市
71,112	29,685	74,773	△2,337	△ 3.3	柏 原 市
112,683	44,693	117,681	△3,947	△ 3.5	羽 曳 野 市
123,576	57,880	130,282	△3,812	△ 3.1	門 真 市
85,007	34,987	83,720	2,449	2.9	摂 津 市
56,529	23,012	59,572	△894	△ 1.6	高 石 市
65,438	26,754	66,165	△1,750	△ 2.7	藤 井 寺 市
502,784	217,762	509,533	△8,844	△ 1.8	東 大 阪 市
62,438	22,604	64,403	△2,336	△ 3.7	泉 南 市
56,075	21,726	57,554	△898	△ 1.6	四 條 畷 市
76,435	28,488	77,686	△1,402	△ 1.8	交 野 市
57,792	22,473	58,227	643	1.1	大 阪 狭 山 市
54,276	20,500	56,646	△3,022	△ 5.6	阪 南 市
29,983	11,248	28,935	944	3.1	島 本 町
19,934	7,871	21,989	△1,655	△ 8.3	豊 能 町
10,256	3,853	11,650	△1,177	△ 11.5	能 勢 町
17,298	6,744	18,149	△731	△ 4.2	忠 岡 町
44,435	15,768	45,069	△672	△ 1.5	熊 取 町
8,417	3,255	8,085	17	0.2	田 尻 町
15,938	6,659	17,504	△1,197	△ 7.5	岬 町
13,748	4,881	14,220	△739	△ 5.4	太 子 町
16,126	6,426	17,040	△429	△ 2.7	河 南 町
5,378	2,088	6,015	△469	△ 8.7	千 早 赤 阪 村

資料：国勢調査報告

2. 府内市町村の総覧（続き）

市町村名	事業所（令和3年）				
	事業所数	従業者数	うち卸売業・小売業（※）		
			事業所数		
			総数	卸売業	小売業
大阪市	177,184	2,308,581	34,597	15,709	18,888
堺市	27,315	320,831	4,796	1,228	3,568
岸和田市	7,050	67,500	1,261	306	955
豊中市	13,180	130,490	2,048	484	1,564
池田市	3,629	37,602	639	135	504
吹田市	11,703	153,596	2,487	1,081	1,406
泉大津市	3,033	27,677	526	143	383
高槻市	9,224	106,438	1,674	252	1,422
貝塚市	3,139	29,984	545	118	427
守口市	5,881	54,596	1,035	244	791
枚方市	9,839	121,833	1,863	304	1,559
茨木市	8,945	107,328	1,601	481	1,120
八尾市	10,930	109,238	1,655	421	1,234
泉佐野市	4,636	52,394	979	189	790
富田林市	3,388	33,751	575	97	478
寝屋川市	6,742	66,380	1,212	198	1,014
河内長野市	2,688	25,984	523	84	439
松原市	4,362	38,481	792	215	577
大東市	4,208	48,082	652	151	501
和泉市	5,742	58,022	1,109	193	916
箕面市	4,159	41,403	850	213	637
柏原市	2,200	22,586	389	73	316
羽曳野市	3,394	32,646	596	126	470
門真市	5,128	64,653	795	169	626
摂津市	3,935	50,144	574	231	343
高石市	1,884	19,182	323	66	257
藤井寺市	2,581	20,240	456	81	375
東大阪市	24,408	241,693	4,205	1,671	2,534
泉南市	1,943	22,836	420	58	362
四條畷市	1,848	16,106	371	36	335
交野市	1,930	17,935	343	56	287
大阪狭山市	1,761	20,075	297	48	249
阪南市	1,459	11,696	270	29	241
島本町	583	7,370	98	15	83
豊能町	379	2,416	64	15	49
能勢町	383	3,264	62	13	49
忠岡町	608	6,413	109	31	78
熊取町	1,154	9,813	199	24	175
田尻町	347	5,997	74	7	67
岬町	391	3,290	85	10	75
太子町	355	3,006	56	12	44
河南町	490	5,042	79	14	65
千早赤阪村	194	1,614	24	7	17

（※）産業大分類が「I 卸売業，小売業」に格付けられた事業所のうち、管理，補助的経済活動のみを行う事業所や、産業細分類が格付不能の事業所等を除いて再集計されたものであり、本編5-1に掲載した事業所数等とは一致しません。

		工業（従業者数4人以上・令和3年）			市 町 村 名
従業者数	年間商品販売額 (百万円)	事業所数	従業者数	年間製造品出荷 額等 (万円)	
415,955	39,727,428	4,989	110,834	353,149,426	大 阪 市
48,814	1,771,143	1,208	49,943	354,978,804	堺 市
10,271	301,620	275	7,946	22,941,797	岸 和 田 市
20,273	1,216,478	438	10,273	30,342,514	豊 中 市
5,479	166,054	33	8,331	154,164,249	池 田 市
29,212	1,815,439	180	5,783	30,284,096	吹 田 市
5,309	314,577	117	3,421	13,261,166	泉 大 津 市
17,880	589,427	174	10,410	38,158,470	高 槻 市
4,425	119,090	182	6,272	20,791,574	貝 塚 市
8,838	267,190	248	5,324	13,072,750	守 口 市
18,448	505,352	284	17,559	74,882,007	枚 方 市
19,546	979,641	192	8,787	29,764,551	茨 木 市
17,301	621,498	1,016	24,348	82,223,432	八 尾 市
8,415	251,594	141	5,712	25,621,124	泉 佐 野 市
4,814	114,455	216	6,135	14,105,784	富 田 林 市
12,035	360,409	219	7,607	16,694,564	寝 屋 川 市
4,516	89,716	73	2,924	9,910,178	河 内 長 野 市
6,805	211,552	254	5,814	14,231,214	松 原 市
6,398	198,533	340	9,459	35,538,584	大 東 市
10,823	341,969	268	6,929	18,165,589	和 泉 市
9,800	344,382	32	1,424	3,550,422	箕 面 市
3,038	111,795	194	8,387	27,238,160	柏 原 市
5,179	129,020	176	4,382	11,974,496	羽 曳 野 市
7,506	324,541	290	13,463	68,217,534	門 真 市
6,058	343,863	273	11,426	43,847,806	摂 津 市
2,449	45,900	67	3,327	31,610,199	高 石 市
3,088	95,000	58	1,820	3,932,343	藤 井 寺 市
43,048	1,871,423	1,966	42,111	107,618,050	東 大 阪 市
3,561	75,114	90	3,766	7,485,000	泉 南 市
3,566	62,435	50	1,214	2,652,469	四 條 畷 市
2,963	62,225	86	2,461	6,813,478	交 野 市
2,578	57,214	37	1,914	5,323,031	大 阪 狭 山 市
2,109	27,406	45	1,325	2,791,465	阪 南 市
827	15,755	13	1,660	7,096,578	島 本 町
357	4,085	5	87	87,879	豊 能 町
364	7,364	16	502	723,911	能 勢 町
805	34,785	61	1,656	6,048,178	忠 岡 町
1,334	22,679	35	1,233	2,714,600	熊 取 町
683	11,664	6	275	743,835	田 尻 町
424	8,362	10	208	392,076	岬 町
576	8,998	15	295	903,537	太 子 町
692	10,677	23	538	1,104,864	河 南 町
102	6,442	17	531	2,427,491	千 早 赤 阪 村

資料：経済センサス-活動調査報告

3. 市内の主な官公庁等一覧表

(令和5年11月26日現在)

避難所	名 称	所 在 地
	茨木市役所	駅前三丁目8番13号
	北辰出張所	大字泉原332番地3
	環境衛生センター	東野々宮町14番1号
	公共下水道中央ポンプ場	小川町2番18号
	公共下水道安威ポンプ場	三咲町1番41号
	公共下水道大池ポンプ場	野々宮二丁目20番20号
	水道部	駅前四丁目7番55号 福祉文化会館内
	水道部工務課維持係(上中条分室)	上中条二丁目12番28号
	十日市浄水場	十日市町16番1号
	斎 場	大住町18番16号
	地域の工事センター(上中条分室)	上中条二丁目12番28号
	消防本部・消防署	東中条町2番13号
	水尾分署	水尾三丁目18番15号
	下井分署	下井町2番3号
	下穂積分署	下穂積一丁目7番10号
	西河原分署	城の前町1番10号
	北辰分署	大字泉原38番地の8
	白川分署	白川二丁目11番1号
	山手台分署	山手台二丁目2番23号
	[教育・文化施設]	
	人権センター	東中条町2番13号 合同庁舎内
◎	豊川いのち・愛・ゆめセンター	豊川四丁目4番28号
◎	沢良宜いのち・愛・ゆめセンター	沢良宜浜三丁目12番19号
◎	総持寺いのち・愛・ゆめセンター	総持寺二丁目5番36号
◎, ○	男女共生センター ローズWAM	元町4番7号
◎	市民総合センター(クリエイトセンター) 教育センター	駅前四丁目6番16号
	消費生活センター	駅前三丁目8番13号
	市民活動センター (アクティブプラザきずな)	駅前三丁目9番45号 茨木市文化・子育て複合施設 おにクル内
◎	生涯学習センターきらめき	畑田町1番43号
	中央図書館	畑田町1番51号
	おにクルぶっくぱーく	駅前三丁目9番45号 茨木市文化・子育て複合施設 おにクル内
	水尾図書館	水尾三丁目3番18号
	庄栄図書館	庄二丁目26番12号
	穂積図書館	松ヶ本町8番30号 イオンモール茨木内
	富士正晴記念館	畑田町1番51号 中央図書館併設
	上中条青少年センター	上中条二丁目11番22号

避難所区分「◎ 指定一般避難所」 「○ 指定福祉避難所」

3. 市内の主な官公庁等一覧表（続き）

避難所	名 称	所 在 地
	川端康成文学館	上中条二丁目11番25号
	青少年野外活動センター	大字銭原115番地
	里山センター（森の学び舎）	大字泉原20番地2
	プラネタリウム （きたしんプラネタリウム）	駅前三丁目9番45号 茨木市文化・子育て複合施設 おにクル内
	文化財資料館	東奈良三丁目12番18号
	キリシタン遺物史料館	大字千提寺262番地
	市立ギャラリー	永代町1番5号
◎	市民体育館	小川町2番1号
◎	福井市民体育館	西福井三丁目30番45号
◎	東市民体育館	学園町4番18号
◎	南市民体育館	島三丁目8番19号
	中条市民プール	小川町2番7号
	五十鈴市民プール	五十鈴町11番13号
	西河原市民プール	西河原三丁目2番38号
	忍頂寺スポーツ公園・竜王山荘	大字忍頂寺1049番地
	[福祉・子育て施設]	
	福祉文化会館（オークシアター）	駅前四丁目7番55号
○	障害福祉センター ハートフル	片桐町4番26号
○	障害者就労支援センターかしの木園	春日一丁目15番22号
○	障害者生活支援センターともしび園	西穂積町8番2号
○	児童発達支援センターあけぼの学園	西穂積町8番11号
◎	高齢者活動支援センターシニアプラザいばらき	桑田町24番21号
◎	福井多世代交流センター	東福井二丁目23番22号
◎	西河原多世代交流センター	西河原二丁目17番4号
	葦原多世代交流センター	新和町21番27号
	沢池多世代交流センター	南春日丘五丁目1番8号
	南茨木多世代交流センター	東奈良三丁目16番14号
	公益社団法人 茨木市シルバー人材センター	東奈良一丁目4番1号
	保健医療センター	} 春日三丁目13番5号
	児童発達支援事業所すくすく親子教室	
	こども支援センター	駅前三丁目9番45号 茨木市文化・子育て複合施設 おにクル内
	子育てすこやかセンター	沢良宜浜三丁目12番5号
	待機児童保育室あゆみ	学園町2番1号
	待機児童保育室みらい	西河原二丁目16番17号

避難所区分「◎ 指定一般避難所」 「○ 指定福祉避難所」

3. 市内の主な官公庁等一覧表（続き）

避難所	名 称	所 在 地
	[保 育 所]	
	春日保育所	西田中町1番6号
	中央保育所	宮元町2番34号
	沢良宜保育所	沢良宜浜三丁目13番27号
	総持寺保育所	総持寺二丁目2番15号
	郡保育所	郡五丁目29番4号
	[小規模保育事業所]	
	小規模保育施設のぞみ	春日五丁目5番18号
	[幼 稚 園]	
	認定こども園茨木幼稚園	片桐町6番25号
	認定こども園福井幼稚園	東福井二丁目2番32号
	認定こども園西幼稚園	上穂積二丁目12番13号
	北幼稚園	安威二丁目28番16号
	認定こども園太田幼稚園	太田二丁目9番23号
	認定こども園水尾幼稚園	真砂二丁目3番2号
	天王幼稚園	天王二丁目13番5号
	玉島幼稚園	平田二丁目36番4号
	認定こども園沢池幼稚園	南春日丘三丁目2番3号
	東雲幼稚園	学園南町17番33号
	郡幼稚園	郡山二丁目24番25号
	庄栄幼稚園	総持寺一丁目1番17号
	[小 学 校]	
◎	茨木小学校	片桐町8番40号
◎	春日小学校	上穂東町5番18号
◎	春日丘小学校	中穂積三丁目3番43号
◎	三島小学校	三島町3番13号
◎	中条小学校	新中条町7番12号
◎	玉櫛小学校	水尾三丁目1番51号
◎	安威小学校	安威二丁目21番23号
◎	玉島小学校	玉島二丁目11番23号
◎	福井小学校	東福井二丁目4番20号
◎	清溪小学校	大字泉原857番地
◎	忍頂寺小学校	大字忍頂寺31番地2
◎	大池小学校	大池一丁目5番8号
◎	豊川小学校	宿久庄五丁目14番5号
◎	中津小学校	中津町10番15号
◎	東小学校	鮎川二丁目5番23号
◎	水尾小学校	水尾四丁目7番16号
◎	郡山小学校	新郡山二丁目30番18号
◎	太田小学校	花園一丁目21番26号

避難所区分「◎ 指定一般避難所」 「○ 指定福祉避難所」

3. 市内の主な官公庁等一覧表（続き）

避難所	名 称	所 在 地
◎	天王小学校	天王二丁目13番57号
◎	葦原小学校	新和町13番50号
◎	郡小学校	郡五丁目26番23号
◎	庄栄小学校	庄二丁目26番5号
◎	沢池小学校	南春日丘三丁目11番6号
◎	畑田小学校	畑田町3番31号
◎	山手台小学校	山手台四丁目9番4号
◎	耳原小学校	耳原二丁目20番55号
◎	穂積小学校	下穂積二丁目6番62号
◎	白川小学校	白川一丁目4番1号
◎	東奈良小学校	東奈良二丁目5番36号
◎	西小学校	北春日丘三丁目12番23号
◎	西河原小学校	西河原北町7番33号
◎	彩都西小学校	彩都あさぎ五丁目8番1号
	[中 学 校]	
◎	養精中学校	駅前四丁目7番60号
◎	西中学校	見付山二丁目5番4号
◎	東中学校	末広町7番4号
◎	豊川中学校	藤の里一丁目16番8号
◎	南中学校	若園町6番41号
◎	三島中学校	西河原一丁目17番10号
◎	北中学校	南安威三丁目10番3号
◎	東雲中学校	学園南町21番7号
◎	天王中学校	沢良宜西三丁目8番5号
◎	西陵中学校	南春日丘一丁目19番6号
◎	平田中学校	平田一丁目8番20号
◎	北陵中学校	山手台一丁目23番10号
◎	太田中学校	花園一丁目6番10号
◎	彩都西中学校	彩都あさぎ四丁目6番7号
	[公 民 館]	
	中央公民館	畑田町1番43号 生涯学習センターきらめき内
◎	茨木公民館	東宮町1番19号
	春日公民館	上穂積二丁目13番30号 春日コミュニティセンター内
	春日丘公民館	下穂積三丁目5番5号
	三島公民館	西河原二丁目7番12号 三島コミュニティセンター内
	中条公民館	下中条町3番27号
	玉櫛公民館	沢良宜東町5番39号 玉櫛コミュニティセンター内
	安威公民館	安威二丁目16番12号
◎	玉島公民館	平田二丁目25番9号

避難所区分「◎ 指定一般避難所」 「○ 指定福祉避難所」

3. 市内の主な官公庁等一覧表（続き）

避難所	名 称	所 在 地	
◎	福井公民館	東福井二丁目 4 番40号	
	清溪公民館	大字泉原332番地 3	
	見山公民館	大字下音羽163番地	
	石河公民館	大字大岩347番地 1	
	豊川公民館	藤の里二丁目16番 8 号 豊川コミュニティセンター内	
	大池公民館	舟木町11番35号 大池コミュニティセンター内	
	中津公民館	桑田町13番29号 中津コミュニティセンター内	
	東公民館	学園町 4 番18号 東コミュニティセンター内	
	水尾公民館	水尾二丁目 9 番15号 水尾コミュニティセンター内	
	◎	太田公民館	太田三丁目 6 番18号
天王公民館		天王二丁目13番71号	
郡山公民館		新郡山二丁目30番53号	
葦原公民館		新和町21番27号 葦原コミュニティセンター内	
庄栄公民館		庄二丁目26番12号 庄栄コミュニティセンター内	
沢池公民館		南春日丘五丁目 1 番21号 沢池コミュニティセンター内	
郡公民館		郡五丁目12番11号 郡コミュニティセンター内	
畑田公民館		畑田町 3 番 6 号 畑田コミュニティセンター内	
山手台公民館		山手台三丁目32番 2 号 山手台コミュニティセンター内	
耳原公民館		耳原二丁目18番14号	
◎	穂積公民館	下穂積一丁目 7 番 5 号 穂積コミュニティセンター内	
	白川公民館	鮎川一丁目 8 番17号	
	東奈良公民館	東奈良三丁目 8 番 5 号 東奈良コミュニティセンター内	
	西公民館	北春日丘四丁目 7 番 2 号	
	西河原公民館	西河原北町 7 番21号 西河原コミュニティセンター内	
	[コミュニティセンター]		
	葦原コミュニティセンター	新和町21番27号	
	中津コミュニティセンター	桑田町13番29号	
	庄栄コミュニティセンター	庄二丁目26番12号	
	水尾コミュニティセンター	水尾二丁目 9 番15号	
郡コミュニティセンター	郡五丁目12番11号		
西河原コミュニティセンター	西河原北町 7 番21号		
穂積コミュニティセンター	下穂積一丁目 7 番 5 号		
畑田コミュニティセンター	畑田町 3 番 6 号		
東コミュニティセンター	学園町 4 番18号		
◎	豊川コミュニティセンター	藤の里二丁目16番 8 号	
	彩都西コミュニティセンター	彩都あさぎ一丁目 3 番 4 号	
◎	三島コミュニティセンター	西河原二丁目 7 番12号	
◎	大池コミュニティセンター	舟木町11番35号	
◎	春日コミュニティセンター	上穂積二丁目13番30号	
	東奈良コミュニティセンター	東奈良三丁目 8 番 5 号	

避難所区分「◎ 指定一般避難所」 「○ 指定福祉避難所」

3. 市内の主な官公庁等一覧表（続き）

避難所	名 称	所 在 地
	沢池コミュニティセンター	南春日丘五丁目1番21号
	山手台コミュニティセンター	山手台三丁目32番2号
◎	玉櫛コミュニティセンター	沢良宜東町5番39号
	[高 等 学 校]	
◎	茨木高等学校	新庄町12番1号
◎	春日丘高等学校	春日二丁目1番2号
◎	茨木工科高等学校	春日五丁目6番41号
◎	茨木西高等学校	紫明園10番68号
◎	北摂つばさ高等学校	玉島台2番15号
	福井高等学校	西福井三丁目33番11号
	[そ の 他]	
	社会福祉法人 茨木市社会福祉協議会	駅前四丁目7番55号 福祉文化会館内
	公益社団法人 茨木市シルバー人材センター	東奈良一丁目4番1号
	公益財団法人 茨木市文化振興財団	駅前四丁目6番16号 市民総合センター(クリエイトセンター)内
	一般財団法人 茨木市保健医療センター	春日三丁目13番5号
	茨木警察署	中穂積一丁目6番38号
	茨木税務署	上中条一丁目9番21号
	茨木労働基準監督署	上中条二丁目5番7号
	ハローワーク茨木	東中条町1番12号
	茨木簡易裁判所	駅前四丁目4番18号
	大阪法務局北大阪支局	中村町1番35号
	浪速少年院	郡山一丁目10番17号
	三島府税事務所	中穂積一丁目3番43号 三島府民センタービル内
	北部農と緑の総合事務所	
	茨木土木事務所	
	茨木少年サポートセンター	
	茨木保健所	大住町8番11号
	茨木支援学校	西福井四丁目5番5号
	安威川流域下水道 中央水みらいセンター	宮島三丁目1番1号
	中央卸売市場	宮島一丁目1番1号
	北大阪赤十字血液センター	宮島二丁目1番15号
	阪急茨木市駅献血ルーム	永代町1番5号 阪急茨木市駅ロサヴィア1階東側
	日本赤十字社 近畿ブロック血液センター	彩都あさぎ七丁目5番17号
	国立研究開発法人 医薬基盤・健康・栄養研究所	彩都あさぎ七丁目6番8号
	茨木商工会議所	岩倉町2番150号 立命館いばらきフューチャープラザB棟1階
	神安土地改良区	双葉町12番22号
	茨木郵便局	中穂積一丁目1番40号
	J A茨木市本店	上穂積二丁目1番50号

避難所区分「◎ 指定一般避難所」 「○ 指定福祉避難所」

茨木市統計書

令和5年版
(2023年版)

令和6年(2024年)3月発行

発行 茨木市
編集 茨木市総務部総務課
茨木市駅前三丁目8番13号
電話 072(622)8121(代表)
072(620)1611(直通)
