

日々を彩る、豊かになる。

令和8年  
(2026年)



# Ibaraki

# 5

広報いばらき

市議会だより合併号



初夏のまちで、  
楽しむ読書タイム

## Pick up

P.08 防災気象情報の名称が変更

P.09 令和8年度職員採用試験説明会等を開催

P.08 高齢者に自動通話録音機を無償貸与

P.25 水尾図書館30周年記念イベント



次なる  
茨木へ。  
茨木には、次がある。

特集

# 初夏のまちで、 楽しむ読書タイム

ゴールデンウィークなどの休日に、読書を楽しみませんか。まちの図書館に出かければ、新たなことに興味が広がったり、じっくり読みたい本に出会えたり、豊かな休日を過ごすヒントがたくさんあります。本を手にまちを歩き、心地よい陽光の中でページを開くのもおすすめです。この季節ならではのリフレッシュを楽しみましょう。

問合せ先 中央図書館 ☎072・627・4129

## 市立図書館MAP



### C 水尾図書館

所 水尾三丁目3-18

閲覧室がワンフロアで、大人と子どもが一緒に楽しめます。開館30周年を記念し、イベントも開催しています。※イベント詳細は25ページへ



### 若園公園バラ園



季節を感じながら……

バラ園に足を延ばし、優雅なバラの香りに包まれながら読書。

15分ほど  
テクテク

### A 庄栄図書館

所 庄二丁目26-12

庄栄小学校の東側、庄栄コミュニティセンターとの複合施設。2階には児童書がたくさん！



### B おにくるぶっくぱーく

所 駅前三丁目9-45

複合施設「おにくる」2階～7階の各フロアに本や雑誌があり、どこでも好きな空間で読めます。



お気に入りの場所で

借りた本を手に、おにくるのテラスに出て風を感じながら読書タイム。こどもは小さな建物「おはなしのいえ」で絵本を楽しめます♪



おにくるテラス



**D 中央図書館** 所 畑田町1-51

約76万冊の蔵書数を誇る大型図書館。  
CDや絵画の貸し出しもできます！



電子書籍の貸し出しも  
スマートフォンや  
タブレットでも読  
書が楽しめます。



元茨木川緑地

緑地まで  
行ってみよう♪

**リフレッシュの時間**

緑地や公園のベンチに  
腰掛けて、“野外で本を開く”  
という特別感を味わってみよう。

**E 穂積図書館**

所 松ヶ本町8-30(イオンモール茨木内)

ショッピングモール内にあり、立ち寄り  
やすい。ゆっくり座れる椅子もあります。

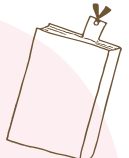

**みんなで楽しもう**

ショッピング前の  
待ち合わせ場所にも最適。  
家族や友だちと本の  
選び合いをすると楽しい♪



各館(室)の開館日  
時などはこちらを  
ご確認ください。



分室にも  
本がいっぱい！

**1か所行けばOK！ どの図書館から応募する？「読書さんぽ」プレゼント企画**

応募受付期間 5月1日(金)～6月30日(火)

\\本を入れるのに便利！//

**おにクルトートバッグ**

抽選で  
**20人**



このマークがついた  
ポスターを探そう



**応募方法**

A～Eの各館入口に掲示している二次元コードを  
スマートフォンで読み取り、応募フォームへ。

必要事項を入力して送信。

※郵送で応募する場合は、館内のポスターをご参照ください。

※応募は1人1回のみ。当選者の発表は賞品の発送をもって代えさせていただきます。

# 主な取組

ID 67728

令和8年度当初予算の主な取組を紹介します。  
問合せ 財政課 ☎ 072・620・1612

## ①人と自然が共生する持続可能なまちに

### ● JR 茨木駅西口エスカレーター整備事業

駅利用者の利便性向上を図るため、JR 茨木駅西口エスカレーターの整備を進める。(9,742 万円)

### ● 安威川ダム周辺整備事業

北部地域の活性化やダムパークいばきた来園者の満足度向上を図るため、湖面アクティビティの実施に向けた整備や広域案内施設の設置等を行う。(3,791 万円)



### ● 中央通り側道空間の再編検討

ひと中心の歩きたくなる空間や景観の形成を図るため、中央通り側道空間の再編に向け、沿道事業者等とともに社会実験を実施する。(1,486 万円)

### こんな取組も

#### ■ 自転車乗車用ヘルメットの着用支援

自転車乗車用ヘルメットの着用を促進するため、ヘルメットの購入に係る費用について補助を行う。(620 万円)

#### ■ 「みんなで育てる公園プロジェクト」の実施に向けた取組の推進

公園の魅力向上を図り、地域の課題解決、価値向上につなげるため、多様な主体が公園の利活用を行う「みんなで育てる公園プロジェクト」の実施に向けた仕組みづくりを行う。(1,262 万円)

## ②次代の茨木を担う人を育むまちに

### ● 私立保育所の建設補助

待機児童の解消と保育環境の充実を図るため、認定こども園の建替等に係る費用を補助する。(2億7,422 万円)

### ● 保育士試験受験料補助制度の創設

保育の質の向上や保育人材を確保するため、保育士資格の取得に要した受験費用や登録料を補助する。(80 万円)

### ● 小学校給食費の抜本的負担の軽減（無償化）

子育て世帯における経済的負担を軽減するため、公費を活用し、小学校給食費を無償化する。(8 億 3,314 万円)

### ● ダムパークいばきた多目的運動広場の整備

スポーツ環境の充実や競技人口の増加を図るため、ダムパークいばきたに観覧席や管理棟を備えた本市初となるサッカーやラグビーの公式戦が実施できる人工芝グラウンドを整備する。(6 億 5,019 万円)

### こんな取組も

#### ■ 部活動の地域展開 (Iba 活モデル) の推進

生徒の多様な活動機会を確保するため、モデル実施の地域クラブの対象を拡充するとともに、地域クラブ等の運営団体の立上げに向けて実施計画を作成する。(1,277 万円)

#### ■ 青少年野外活動センター第3キャンプ場のリニューアル

利用者が安全・安心に体験活動を行えるようにするため、青少年野外活動センター第3キャンプ場のテントエリアをリニューアルする。(4,290 万円)

### ③ ともに支え合い・健やかに暮らせるまちに

#### ●水道料金の基本料金を免除

一般家庭における日常生活を支援するため、水道料金に係る基本料金を免除する。(11億8,575万円)

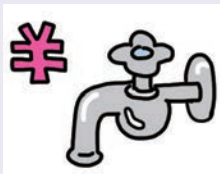

#### こんな取組も

■ 認知症高齢者等 GPS 見守り補助金の創設  
認知症高齢者等の行方不明時の早期発見や安全確保を図るため、位置情報を把握できる GPS 機器の導入費用を補助する。(83万円)

### ④ 都市活力があふれる心豊かで快適なまちに

#### ●オープンカンパニー等実施支援補助金の創設

自社の認知度向上や魅力発信を目的に、企業が事業所等を公開するために使用する備品の購入費等について補助を行う。(50万円)

#### こんな取組も

■ キリシタン遺物史料館展示室等の改修  
気軽に立ち寄り快適に過ごせる空間を整備するため、キリシタン遺物史料館の展示室の改修を行う。(1,487万円)

### ⑤ ともに備え命と暮らしを守るまちに

#### ●市民地震対策イベントの実施

地震リスクの理解を深めるとともに、防災意識の向上を図るため、体験型の市民地震対策イベントを実施する。(103万円)

#### ●避難所開設体制の改善

災害時における迅速な避難所開設体制を確保するため、非常時に二次元コードの読み取りにより、避難所の鍵を保管しているキーボックスを解錠できるシステムを導入する。(280万円)

#### こんな取組も

■ 福祉避難所の整備等に伴う備蓄物資の充実  
要配慮者の安全・安心な避難所環境や発災初期に必要な物資を確保するため、医療的ケア児・者への対応に係る物品や備蓄物資を整備する。(291万円)

#### ■ 旧耐震分譲マンションの耐震診断補助金の拡充

災害に強いまちづくりを推進するため、補助対象となる建物数の算定を構造棟ごとに拡充する。(175万円)

### ⑥ 対話重視で公平公正な市政運営

#### ●コミュニティセンターにおける共創空間の整備

誰もが気軽に立ち寄ることができる共創空間を整備するため、コミュニティセンターにおいて居心地のよい空間づくりに向けた実験的な取組を実施する。(200万円)

#### ●共感型の市民活動支援事業補助金の創設

共創のまちづくりを推進するため、クラウドファンディング等の仕組みを活用し、集まった資金を団体に交付する共感型の市民活動支援事業補助金を創設する。(250万円)

#### こんな取組も

■ 市民課窓口への行政キオスク端末の導入  
証明発行窓口の混雑緩和と書かない窓口の促進を図るため、コンビニに設置している自動交付機(行政キオスク端末)を市役所内に設置する。(1,167万円)

## 基本方針

誰もが「安全・安心」、「豊かさ・幸せ」を実感できる“次なる茨木”をさらに形にするため、多様な価値観のもと、さまざまな主体が活躍できるまちづくりをめざす“まち全体で共創していく”予算を編成しました。

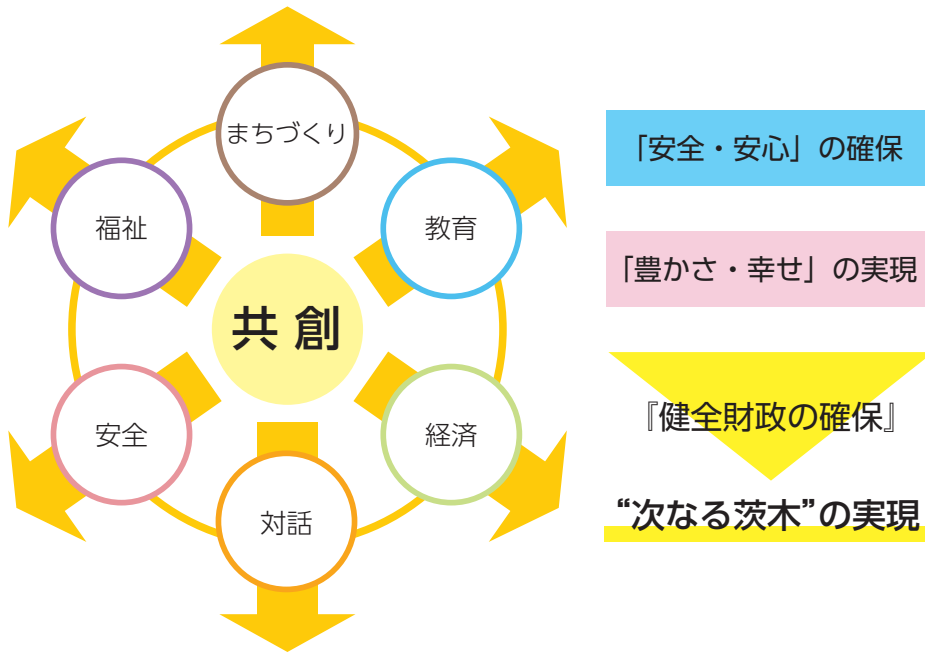

## 令和8年度当初予算

市の財政情報発信キャラクター「いばら騎士」と一緒に予算の詳細を見ていきましょう。

問合先 財政課 ☎ 072・620・1612

# 今年度の お金の使い道

ID 67728

## 当初予算額

区分	当初予算額	前年度との比較 (△=マイナス)	
		増減額	増減率
一般会計	1,148億8,000万円	46億6,000万円	4.2%
特別会計	624億円	23億1,888万円	3.9%
財産区会計	52億4,176万円	△6,633万円	△1.2%
国民健康保険事業会計	250億8,065万円	4億4,058万円	1.8%
後期高齢者医療事業会計	64億8,345万円	8億8,171万円	15.7%
介護保険事業会計	255億9,414万円	10億6,292万円	4.3%
下水道等事業会計	99億6,726万円	△4億3,392万円	△4.2%
水道事業会計	102億7,391万円	8億9,510万円	9.5%
総計	1,975億2,117万円	74億4,006万円	3.9%

一般会計は、社会福祉経費の増加や物価高騰の影響等により、前年度から増額しているんだ。



## 一般会計（歳出）の内訳

市民1人当たりの予算額 **約40万円**

人口285,978人(令和8年1月末時点)で計算



福祉・子育て支援等の充実  
217,200円



教育・文化の向上、共創の推進等  
54,600円



環境・保健衛生の向上  
33,200円

庁舎管理や住民票の発行等	28,800円
道路・公園等の整備	22,500円
市債(借金)の返済	16,800円
消防・救急体制の強化・充実	10,300円
農林・商工業の振興	5,600円
その他	12,500円

## 市債（借金）の残高

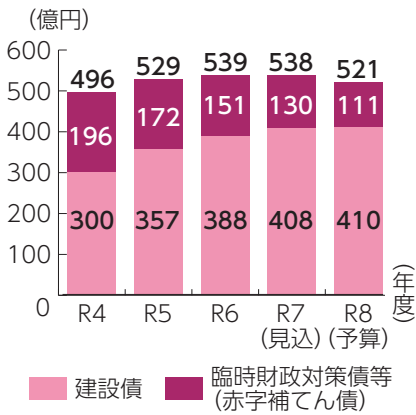

グリーン

建設債については、中央保育所の新築工事や多目的運動広場の整備等の借入により、増額を見込んでいます。

## 基金の残高

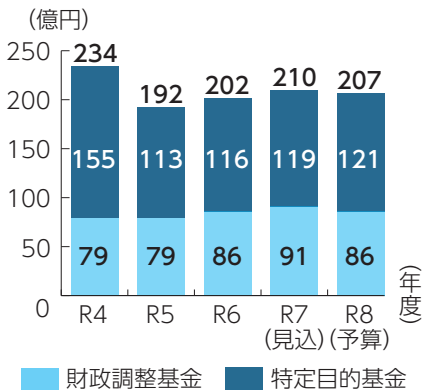

オレンジ

財政調整基金を活用して、水道料金の基本料免除等の物価高騰対策を進めていくのだ。

## 一般会計予算の内訳

その他  
35億8,622万3千円(3.1%)

農林・商工業の振興  
16億62万円(1.4%)

消防・救急体制の強化・充実  
29億5,662万5千円(2.6%)

市債(借金)の返済  
48億1,547万9千円(4.2%)

道路・公園等の整備  
64億3,947万6千円(5.6%)

庁舎管理や住民票の発行等  
82億4,965万7千円(7.2%)

環境・保健衛生の向上  
95億11万9千円(8.3%)

教育・文化の向上、共創の推進等  
156億2,261万9千円(13.6%)

## 一般会計の歳出

その他  
57億4,861万1千円(5.0%)

地方交付税  
8億3,000万円(0.7%)

負担金・使用料・手数料  
23億2,551万3千円(2.0%)

市債(借金)  
25億2,470万円(2.2%)

譲与税・交付金  
108億6,000万円(9.5%)

国庫・府支出金  
372億8,117万6千円(32.5%)

福祉・子育て支援等の充実  
621億918万2千円(54.0%)

## 一般会計の歳入

ビルド  
(新規・拡充事業の実施)

⚠️ 財源不足部分 ➡️ スクラップ

市民サービスの充実を図る「ビルド(新たな事業の実施)」のために、「スクラップ(既存事業の見直し)」を進めることにより、まちづくりを支える財政の健全性の確保にも取り組んでいます。



ブルー

「ビルド&スクラップ」という市独自のスローガンのもと、毎年の予算編成に取り組んでるんやな。

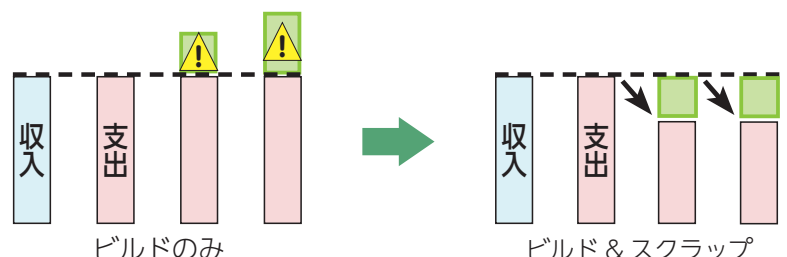

topic

1

## 防災気象情報の名称が変更

5月下旬から防災気象情報の名称が変更され、避難判断の目安が明確になります。主な変更点は以下のとおりです。☎危機管理課 ☎620・1617

主な変更点

- ① レベル4相当の「危険警報」を新設
- ② 情報名称そのものにレベルを付けて発表  
【変更例】大雨警報→レベル3大雨警報
- ③ 気象情報と対応する「市民がとるべき行動」が明確に  
※詳細は下表「防災気象情報等一覧表」を参照

防災気象情報等一覧表

警戒レベル	市町村 避難 情報等	气象台			市民が とるべき行動	
			河川氾濫	大雨		土砂災害
5	緊急 安全確保	5 相当	レベル5 氾濫 特別警報	レベル5 大雨 特別警報	レベル5 土砂災害 特別警報	命の危険 直ちに安全確保
警戒レベル4までに危険な場所から必ず避難						
4	避難指示	4 相当	レベル4 氾濫 危険警報	レベル4 大雨 危険警報	レベル4 土砂災害 危険警報	危険な場所から 全員避難
3	高齢者等 避難	3 相当	レベル3 氾濫警報	レベル3 大雨警報	レベル3 土砂災害 警報	避難に時間を 要する人は 早めに避難
2	(气象台が発表 する情報→)		レベル2 氾濫 注意報	レベル2 大雨 注意報	レベル2 土砂災害 注意報	避難行動を確認
1	(气象台が発表 する情報→)		早期注意情報			災害への心構え

ID 67148

topic

2

## 特殊詐欺被害防止対策として 高齢者に自動通話録音機を無償貸与

電話着信時に警告アナウンスが流れて、通話の自動録音を行う機器を無償貸与します（6年経過後無償譲渡）。

貸与は6月下旬に開始し、貸与後にアンケートを実施します。

**対象** 65歳以上の高齢者を含む世帯

**定員** 250世帯（1世帯に1台）

**申込** 5/1～6/1（消印有効）に ☎ または申請書（市HPに掲載、消費生活センターで配付）を ☎・F・直 ☎ 567-8505 同センター ☎ 624・0799、FAX 622・1878



☎一時保育あり（原則有料、申込期限等詳細はHP参照）

各施設の休館日等は市HP等でご確認ください。

特集

- ・初夏のまちで、楽しむ読書タイム
- ・令和8年度当初予算

08 トピックス

10 暮らしのガイド

20 健康インフォメーション

22 イベント情報

33 あつまれ！#いばらきっず

34 パパママクラブ

36 いばらき日記

プレゼント付き読者アンケート

今月のプレゼントは  
冷凍餃子（8個入り×4）

詳しい情報は

WEBへ!



ID番号

検索

市HPで記事のID検索ができます

各記事の詳しい情報は  
ID\*\*\*\*\* 検索でチェック!



市HP  
トップページ

デジタルブックサービス

「カタログポケット」

ID 64187

広報いばらきをいつでも・どこでも読むことができます。また、10か国語で読むことができます。



人口と世帯数 (3月末現在)	人口	285,929人(+20)
	男	137,388人(-125)
	女	148,541人(+145)
	世帯	136,434世帯(+524)

※( )内は前月比



今月の防災スローガン

旅先でも、もしもの備えを忘れずに

申部分の略称 W…WEB申込 郵…郵送 ハ…ハガキ※ 往…往復ハガキ※ 電…電話 F…ファックス※  
 ×…メール※ 直…直接 ※必要事項=住所、氏名、年齢、電話番号、日時、内容

### topic 3

## 令和8年度職員採用試験説明会等を開催

問合先

人事課 ☎620・1601

### 事務・技術職(土木職、建築職、電気職、化学職)職員採用試験説明会

ID 66690

**とき** 5/20(水)10:30から・14:00から **内容** ・市長あいさつ  
 ・市の仕事・組織、採用試験の状況等の説明  
 ・先輩職員との座談会 等  
**ところ** おにクル会議室1・2  
**定員** 各先着150人程度  
**申込** 5/18までにWで  
 ※試験情報は5月中旬頃に市HPに掲載予定



過去の様子

### 保育士・幼稚園教諭採用試験説明会

ID 66690

**とき** 5/27(水)15:00から **定員** 先着50人程度 **内容** 仕事内容、採用試験の状況等の説明、先輩職員との座談会等  
**ところ** 市役所南館8階中会議室 **申込** 5/25までにWで  
 ※試験情報は5月中旬頃に市HPに掲載予定

### 学童保育指導員(任期付短時間勤務職員)の仕事説明会

ID 51326

**とき** 5/7(木)10:00から **定員** 先着30人程度 **内容** 勤務条件、採用試験の状況等、現役指導員から仕事内容の説明  
**ところ** 市役所本館6階第1会議室 **申込** 5/6までにWで

### 学童保育指導員 採用試験

ID 64055

**とき** 5/1(金)以降、テストセンターで  
受験、随時個別面接

**定員** 14人程度 **申込** Wで

※募集要項・受験資格等詳細は市HPに掲載

#### 条件

- ・任期は採用日～令和11年3/31
- ・週31時間勤務
- ・年収364万円程度 等

### topic 4

ID 68403

## 賃金を引き上げた事業者に奨励金を支給

物価高騰の影響を受ける市内中小企業等を支援するため、賃金の引上げを行った事業者に対し、従業員1人あたり3～5万円を支給します。対象・申請方法等詳細は市HPをご覧ください。申6月上旬(予定)からW、直同奨励金事務局(市役所本館8階多目的スペース) 問同奨励金コールセンター ☎655・9243(5月下旬開設予定)



### topic 5

ID 68666

## 茨木の「魅力」を発信！ 市PR動画を一緒に制作しませんか？

動画撮影・制作のプロと一緒にワークショップや撮影を通して、茨木の魅力を発信するPR動画の制作に関わる参加者を募集します。動画制作の経験等は不問です。募集要項等詳細は市HPをご覧ください。申5/10までにWで 問まち魅力発信課 ☎620・1602



時とき 所ところ 対対象 定定員 内内容 ¥費用・報酬等 申申込 問問合先(市内は市外局番072を省略) 運連続で参加要  
 定員は他に記載がなければ多数抽選。申込に記載がない場合は事前申し込み不要。費用の記載がない場合は参加無料。

福祉・人権



**認知症サポーター養成講座の講師を派遣します**  
ID 68510

認知症サポーターは、認知症について正しく理解し、認知症の人やその家族を温かく見守る応援者のことです。対10人以上で受講予定の団体・グループで(福)慶徳会地域相談支援室 ☎657・7717

**5月12日は民生委員・児童委員の日です**  
ID 36317

民生委員・児童委員は、社会福祉の増進のために活動するボランティアです。地域の身近な相談役として適切な支援機関への「つなぎ役」になっています。お困りごとがありません。各地域担当の委員は地域福祉課にお問い合わせください。☎同課 ☎620・1634

**ボランティア体験プログラムの受け入れ先を募集**

7月1日(水)～来年3月31日(水) 対市内社会福祉法人、各地区団体等(申) ☎市社会福祉協議会ボランティアセンター ☎627・0086

**共同募金の配分申請を受け付**

対府内の社会福祉事業・更生保護事業を行う法人・団体、社会福祉に

連する保健・医療・教育等のボランティア活動を行う団体 ☎5月1日～20日(必着)に申請書(府共同募金会HPに掲載)を(郵) ☎〒567・0885 東中条町2-13、市社会福祉協議会 ☎627・0033

**敬老祝金の対象者を見直し、最高年齢者に5万円を支給します**  
ID 32200

対象者には市からご連絡します。敬老祝金事業の見直しにより捻出した財源は、補聴器購入費補助、高齢者の通いの場の運営補助、GPSを活用した見守り機器の導入費の補助等として活用します。☎長寿政策課 ☎620・1637

**健康・医療等に関する点字広報誌「ヘルシーおおさか21」を発行**

茨木保健所や障害福祉課等で閲覧できるほか、ルビ版・音声読上げソフト対応版を府HPに掲載しています。最新号のテーマは「あなたの眠り、大丈夫ですか?」です。☎同保健所 ☎624・4668



**DV・児童虐待防止啓発ピンバッジ「ウィズユー・クローバー」をお渡しします**  
ID 26030

DV防止のパープルリボンと児童虐待防止のオレンジリボンを組み合わせた市オリジナルピンバッジを、寄

各種税金に関するお知らせ

**市税の納付はキャッシュレスが便利** ID 1059

口座振替のほかに、スマホアプリ決済サービス、地方税お支払サイトからインターネットバンキングやクレジットカード納付(別途手数料要)も利用できます。☎コンビニ収納用バーコードやeL-QRがない、または納付期限が過ぎた納付書等は利用不可、要件・利用方法等詳細は市HPに掲載 ☎納税課 ☎620・1616

**固定資産税・都市計画税の納税通知書を送付** ID 53303

納税通知書・課税明細書の様式が変わりました。1/1現在で市内に土地・家屋・事業用償却資産を所有する人に、今年度の全期分(1～4期)の納税通知書を5/1付で送付しますので、各納期限までに納付してください。5/12頃までに届かない場合はご連絡ください。☎資産税課 ☎620・1615



**軽自動車税の納税通知書を送付** ID 8553

今年度の納税通知書を5/8付で送付します。6/1までに納めてください。5月中旬になっても届かない場合はご連絡ください。市HPによくある質問を掲載しています。☎市民税課 ☎620・1614

**自動車税の納期限は6/1です**

送付する納税通知書に記載の金融機関窓口やコンビニで納付してください。また、eL-QRに対応したキャッシュレス納付等も利用できます。☎三島府税事務所 ☎627・1121



**市税を滞納している人に催告書を送付します** ID 68790

滞納している人は5/25までに納付してください。また、市税に関する納税相談は納税課までお問い合わせください。☎令和7年度に課税された市・府民税、固定資産税、軽自動車税、法人市民税の滞納者 ☎同課 ☎620・1616





くらし・まち・安全



飼い犬登録を必ずしてください

ID 62580

環境省へのマイクروطップ情報登

## マイナンバーカード電子証明書の有効期限 (発行後5回目の誕生日)にご注意を

ID 60000

有効期限3か月前の翌日から市役所南館9階で更新手続きが可能です(マイナンバーカード持参要、暗証番号がわからない場合は免許証等の本人確認書類持参要)。有効期限を過ぎると、コンビニ交付やe-Tax等の電子申請が利用できなくなりますので、更新手続きをしてください。なお、健康保険証利用は、有効期限から3か月間は猶予があります。☎市マイナンバーカードコールセンター ☎655・0162



### 市政に対するアイデアを募集

ID 8137

いただいたアイデアは、今後の市政運営の参考にします。☎市役所本館東玄関、中央・穂積・庄栄・水尾図書館に設置しているアイデアボックスに投函または郵、F、Xで〒567・8505 市民生活相談課 ☎620・1603、FAX 620・1715

録または市民生活相談課で犬鑑札の交付を受けてください。ペットショップ等で購入した犬は、マイクروطップ情報の所有者変更登録を必ず行ってください。☎同課 ☎620・1603

### 飼い猫の避妊・去勢手術費を補助

ID 25713

☑住民登録のある世帯(同年度に1世帯当たり1匹) ☑予算の範囲内で先着順、メス3千円、オス2千円 ☑来年3月31日(必着)までに申請書(市HPに掲載、市民生活相談課・北辰出張所・市内動物病院で配付)に、動物病院長からの手術証明を受けて ☑〒567・8505 同課 ☎620・1603

### 市民活動災害補償制度のご活用を

ID 2331

市では、自治会や老人クラブ等の住民団体が行う公益的な活動中に発生する事故に備えて、一括して住民活動災害補償保険に加入しています。☑次のすべてを満たす団体、①主な活動拠点が市内である、②構成員が5人以上で日帰りのボランティア活動を行う、③公益性のある事業や活動無報酬を行う ☑左表のとおり ☑地域コミュニティ課 ☎620・1604

### 市住民活動災害補償制度

補償の種類		補償内容	
賠償責任補償	補てん限度額	身体賠償	1人3,000万円、1事故2億円(免責金額1万円)
		財物賠償	1事故500万円(免責金額1万円)※
傷害補償	死亡	200万円(事故の日から180日以内に死亡)	
	後遺障害	6~200万円(事故の日から180日以内に後遺障害が生じた場合)	
	入院	日額2,300円(事故の日から180日を限度)	
	通院	日額1,500円(事故の日から180日以内で実日数90日を限度)	

※受託品事故は保険契約期間中を通じて上限500万円

5月30日~31日は、住民票、課税証明書等のコンビニ交付が利用できません ☎市民課 ☎620・1645 ID 65834

## 市民活動クラウドファンディングにチャレンジしてみませんか?

ID 68643

共感を軸とした資金調達的手法で実現に取り組むイベントや場づくり等の事業を募集します(審査あり)。採択事業はふるさと納税クラウドファンディングのサイトに掲載します(掲載手数料等は寄附金から差引)。☑5/19~6/12に必要書類(市HPに掲載)を☑、☑共創推進課 ☎631・0277

5月からパスポートの休日受取を日曜日から土曜日に変更します ☎市民課パスポートセンター ☎620・1618 ID 17017

☑一時保育あり(原則有料、申込期限等詳細はHP参照) 各施設の休館日等は市HP等でご確認ください。

市HP(右図)で記事のID検索ができます。 各記事の詳しい情報は ID ●●●●●● 検索でチェック!



申部分の略称 W…WEB申込 郵…郵送 H…ハガキ※ 往…往復ハガキ※ 電…電話 F…ファックス※  
×…メール※ 直…直接 ※必要事項=住所、氏名、年齢、電話番号、日時、内容

# 茨木の / お店に行こう

Vol. 48

問 産業振興課 ☎ 620・1620

～市の補助制度利用店を紹介～

おやつBISTRO Youpi

平田台1-9、☎080-4239-4137  
11:00～17:00、18:00～21:00  
火曜日定休、不定休

ID 43921



店主 山県 優貴さん

## お祝い事や自分へのご褒美を彩るカフェ

昨年5月にオープンしたフランス料理も楽しめるカフェです。本市出身でピストロヤホテルで10年間修行した店主の山県さんが、ちょっとしたご褒美として利用してほしいというコンセプトのもと、夫婦で開業しました。

お店のおすすめは、キッシュプレートとアイシングクッキー。キッシュプレートは米粉を使用したキッシュと6種のオードブルが一皿になった一品。季節ごとに旬の食材を使ったプレートを楽しむことができます。アイシングクッキーは、店頭販売している動物のデザインのみならず、オーダーでのデザインも可能。お祝い事や自分へのご褒美としてぜひ訪れてみては。

6月の環境月間にちなみ、美しい  
地域清掃(一斉清掃)にご参加を  
ID 68505



美化活動ベストを貸与 ID 17797  
定期的に公共的な場所の美化活動を実施している市内在住・在勤・在学者、またはおおむね5人以上で組織され、市内に活動拠点を有する団体(枚数制限あり) (なくなり次第終了) 申 直 地域コミュニティ課 ☎ 620・1604

安全・安心な消費生活を築く啓発期間です。デジタル技術を悪用した手口の消費者トラブルを防ぐため、信頼できる情報(メール等)かどうかを確認する習慣をつけましょう。 問 消費生活センター ☎ 624・0799

5月は消費者月間です。消費生活に目を向け、消費者を高めていきましよう ID 66856

の課題解決・活性化への活動に対して補助金を交付します(選考あり)。  
申 5月19日～6月19日に必要書類(市HPに掲載)を W、直 共創推進課 ☎ 631・0277

家庭用生ごみ処理容器等の購入費の2分の1を補助 ID 3502  
電源を必要としない容器(コンポスト容器等)は1基につき上限5千円(5年以内に2基まで)、電源を必要とする機器(生ごみ処理機)は1基につき上限2万円(5年以内に1基まで)補助金を交付します(予算内先

着順)。購入前に申請してください。  
5月1日から W で 環境政策課 ☎ 620・1644

チャレンジいばらき補助金申請事業(学生等連携事業)を募集 ID 68100  
学生団体、高校生団体による地域

## クビアカツヤカミキリを見つけたらご連絡を

ID 65054

クビアカツヤカミキリは、幼虫がサクラ、ウメ、モモ、スモモ等、バラ科の木の内部を食害し、枯死させる特定外来生物です。今年初めて市内で被害を確認しました。成虫を見つけたらその場で踏みつぶして駆除し、お知らせください。また、サクラ等の幹や根元でうどん状の木くず(フラス)を見つけたらお知らせください。 問 環境政策課 ☎ 620・1644



クビアカツヤカミキリ



被害の様子

時とき 所ところ 対対象 定定員 内内容 ¥費用・報酬等 申 申込 問 問合先(市内は市外局番072を省略) 運 連続で参加要 定員は他に記載がなければ多数抽選。申込に記載がない場合は事前申し込み不要。費用の記載がない場合は参加無料。

## 5月は宅地防災月間 / 梅雨期を前に、家の周辺の点検等必要に応じて適切な対策を

ID 68793



次のことを確認しましょう。▶よう壁に亀裂等が入っていないか▶割れ目から水が染み出していないか▶排水溝に泥が詰まっていないか  
 審査指導課 ☎620・1661

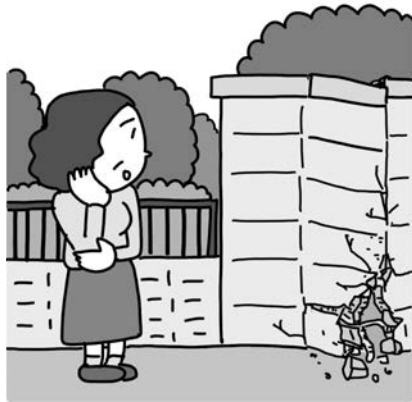

対道路や公園に面した、高さが80cm以上のブロック塀等で、市の点検表により厚さ・傾き等が不適合な状態

**ブロック塀等の撤去費用を補助**  
 ID 42476

対年間回収回数が6回以上で、年間回収量1トン以上を見込む自治会・子ども会・婦人会・老人会等地域団体または社会福祉法人 ¥2万円に回収量に応じた額を加えた額（上限7万5千円）申 6月30日（消印有効）までに申請書（市HPに掲載）を W・郵・直 ☎567・8505 環境政策課 ☎620・1644

**自治会や子ども会での再生資源集回収に対する報奨金の登録申請を受け**  
 ID 3526

まちづくりのために市内全域で行います。市民の皆さんのご参加とご協力をお願いします。時 6月7日(日)9時~12時(小雨決行) 環境事業課 ☎634・0351

にあるもの ¥通学路Ⅱ上限30万円、その他Ⅱ上限20万円申建設管理課 ☎620・1650

**水道メーターの取替えにご協力を**  
 ID 65011

水道メーターの有効期間は計量法で8年と定められています。取替予定の使用者に取替のお知らせを事前配付し、有効期間内に取替えています。メーター付近はいつも清潔にするなど、取替作業にご協力ください。 営業課 ☎620・1691

**里山保全活動参加者を募集**  
 ID 23817

【彩都・鉢伏山】時主に第2・4土曜日9時~13時、現地集合所 大字粟生岩阪の里山林内 松林育林、雑木林・登山道整備等申 電 鉢伏山森づくりの会 並 ☎090・1898・8379 【車作】時主に第1・3・4土曜日10時~15時、9時にJR茨木駅西口集合所 車作地区等の里山内 里山林間伐・果樹園・キツネノカミソリ保護地整備 1日200円申 電 車作里山倶楽部 熊屋 ☎070・2299・19202 【上音羽・銭原】時主に第1・3日曜日10時~15時、9時にJR茨木駅東口集合所 上音羽、銭原、長谷地区内の山林内 松林育林、竹林・雑木林整備等申 電 茨木ふるさとの森林づくり隊 横山 ☎090・5067・4245

## 自転車乗車用ヘルメット購入費の一部を補助

ID 65891

対令和6年7月（65歳以上は令和6年1月）以降に安全基準（SGマーク等）を満たした自転車乗車用ヘルメットを購入した市民 先着2,000人 ¥上限3,000円(1人1回) 申 5/11から W 交通政策課 ☎647・2916



申部分の略称 W…WEB申込 郵…郵送 H…ハガキ※ 往…往復ハガキ※ 電…電話 F…ファックス※  
×…メール※ 直…直接 ※必要事項=住所、氏名、年齢、電話番号、日時、内容

今月は  
中学校給食

### 給食ひろば



保健給食課 ☎620・1681

ID 52606



3/6撮影

#### パンに挟んで食べる人気メニュー

スラッピージョーは、ケチャップ等で味付けしたひき肉を、パンに挟んで食べるアメリカ発祥の料理です。スラッピーには英語で「こぼれやすい」という意味があり、食べる時にこぼれやすいことからこの名前がついたと言われています。

食パン/スラッピージョー/

当日の献立 コンソメスープ/ポテトサラダ/  
スライスチーズ/牛乳

### スラッピージョー

材料(2人分) ※家庭用に分量・作り方を変更しています。

- 豚ミンチ肉……………80g
- 玉ねぎ……………1/2個
- ピーマン……………1/2個
- A)ケチャップ……………大さじ2
- A)ウスターソース……………小さじ2
- A)砂糖……………小さじ1
- A)塩……………少々
- しょうが……………少々
- 米粉……………小さじ1
- にんにく……………少々
- 油……………適量

#### 作り方

- しょうが・にんにくはすりおろし、玉ねぎ・ピーマンは粗みじん切りにする。
- フライパンに油を熱し、しょうが、にんにく、豚ミンチ肉を入れて炒める。
- 肉に火が通ったら玉ねぎを加えて炒める。
- 玉ねぎがしんなりしたら、ピーマンとAを加え、さらに炒める。
- 米粉(片栗粉でも可)でとろみをつけ、仕上げる。

全国瞬時警報システム(Jアラート)の全国一斉情報伝達試験を実施  
ID 57286  
地震・津波や武力攻撃等の緊急情報を、国から瞬時に伝える同システム

6月の試験です。6月3日(水)11時頃  
市内81か所に設置している屋外スピーカーによる伝達試験(放送内容は自動応答サービス ☎050・54333・9161で確認可) 危険機管理課 ☎

620・1617

安威川ダムフラッシュ放流時は水位が上昇して危険です。川に入らないでください  
ID 61326  
時 5月13日(水)10時~14時、5月27日(水)10時~15時(予告無く変更する場合があります) 関府茨木土木事務所 ☎627・1121

光化学スモッグ予報・注意報発令時のお願い  
ID 22406  
発令時は、屋外での激しい運動や作業を避けて屋内に入り、健康被害の防止に努めてください。光化学スモッグ発令情報のメール配信サービスは、府HPから申込が可能です。 環境保全課 ☎620・0024

水道部のプロモーション動画を製作  
ID 68719  
「災害対策事業」と「耐震管更新事業」に関するプロモーション動画を製作しました。市公式YouTubeチャンネルや水道部が参加するイベントで放映します。 水道部総務課 ☎620・1690

鉛管対策をしましょう  
ID 5216  
鉛製の給水管を使用している場合、朝一番や長時間の水道未使用時に鉛濃度が高くなる場合があります。安心して使えるように、開栓初

## マイナ保険証を活用した「マイナ救急」を実施

ID 66732

市消防本部では、マイナ保険証を活用し、受診した医療機関や処方されたお薬情報を確認する「マイナ救急」を実施しています。より円滑に医療機関へ搬送するため、マイナ保険証(マイナンバーカード)の携行をお願いします。 救急管理課 ☎622・6959



時とき 所ところ 対対象 定定員 内内容 ¥費用・報酬等 申申込 問問合先(市内は市外局番072を省略) 運連続で参加要  
定員は他に記載がなければ多数抽選。申込に記載がない場合は事前申し込み不要。費用の記載がない場合は参加無料。

## 本市にゆかりのあるデザイナー等の クリエイターを募集

ID 61101

登録したクリエイターに、市からの案件を依頼し、案件完了後に報酬をお支払いする「クリエイティブパートナー制度」を試行実施中です。デザイン等の専門分野を活かして、まちづくりに関わることができます。■5/20までに■で■まち魅力発信課☎620・1602



期のバケツ1杯程度は飲み物以外に使用してください。■工務課☎620・1692

### 住宅用火災警報器の設置と定期的な点検等の維持管理を

ID 8380

火災による逃げ遅れを防ぐため、住宅用火災警報器の設置が義務化されています。設置から約10年経過すると電池切れ等で火災を感じしなくなる場合がありますので、新しい警報器に交換してください。■予防課☎622・6950

### 快適な生活のために下水道を正しく使用しましょう

ID 24500

▼水洗トイレではトイレトーパー以外のものを流さない▼油類は、固めたり、紙等でふき取ったりして普通ごみとして捨てる、または廃食油回収ボックスに投函する▼木の根がますをふさがないように周りに樹木を植えない■下水道施設課☎620・1667

## しごと・求人

### 会計年度任用職員(保育所・幼稚園・学童保育室)を募集

ID 12068

■職種により、交通費支給あり、短時間勤務・土曜のみ勤務可、ダブルワーク可、履歴書は返却不可■履歴書(備考欄に希望職種・時間帯等を記

入)を■直■567・8505 人事課☎620・1601

### シルバー人材センター入会説明会のご案内

■5月7日(木)15日(金)、6月11日(木)

19日(金)13時30分〜16時(途中入室不可)■所同センター会議室(東奈良一丁目4-1) ■対60歳以上の市民■各先着40人■入会説明、就業相談■☎で同センター☎634・8990

### 子育て世代向け就労支援フェアを実施

ID 66339

■時5月27日(水)12時〜15時■所おにクルきたしんホール■対子育て・介護により就職にブランクがある求職者等■企業面接・説明会、企業への再就職をめざすための就労相談、はじめての起業相談、仕事×家庭の両立相談、職業適性診断等■産業振興課☎620・1620

## 事業者向け

### 経済センサス活動調査を実施

ID 68645

5月中旬から府知事に任命された統計調査員が各事業所を訪問し、調査関係書類を配付しますので、6月8日までに調査へのご回答をお願いします。■市内事業所・企業■総務課☎620・1611

## いばらき保育士・幼稚園教諭等 就職フェアを実施

ID 61006

■時5/10(日)11:00~15:00(14:30まで受付)■所おにクル会議室1・2等■就職等に関する説明(市内の私立保育施設運営法人)■保育士・保育所支援センター(保育幼稚園総務課内)☎625・7111



### 市内に介護・福祉の事業所・施設を有する法人・団体の求人活動の経費の一部を補助

ID 15340

■①求人説明会等への出張費用、②市内での求人説明会等の開催費用、

■一時保育あり(原則有料、申込期限等詳細はHP参照) 各施設の休館日等は市HP等でご確認ください。

市HP(右図)で記事のID検索ができます。 各記事の詳しい情報は ID ●●●●● 検索でチェック!



申部分の略称 W…WEB申込 郵…郵送 H…ハガキ※ 往…往復ハガキ※ 電…電話 F…ファックス※  
X…メール※ 直…直接 ※必要事項=住所、氏名、年齢、電話番号、日時、内容

## 障害のある人もない人も みんなが暮らしやすいまちへ

### 障害理解促進事業補助金のご利用を

ID 51444

障害者福祉の啓発等の事業に係る費用を助成します(上限あり、事前申請要)。**対**①市民活動団体、事業者、②障害福祉サービス事業者等**内**①障害者との交流行事、研修会等、②自主製品等の販売等**申**来年2/26までに**直**障害福祉課☎620・1636

### 合理的配慮の提供に係る助成金支給制度のご利用を

ID 57677

障害のある人が店舗やサービスを不便なく利用できるよう、事業者が行う配慮に要する費用全額を助成します(上限あり、事前申請要)。**対**市内の中小企業者(個人事業主を含む)・特定非営利活動法人**申**来年2/26までに**直**障害福祉課☎620・1636

### 障害者雇用奨励金制度のご利用を

ID 3163

**対**市内に住所を有する障害者を雇用保険の一般被保険者として雇用しており、特定求職者雇用開発助成金を受給した、従業員数が300人以下の事業主**内**支給額等詳細は市HPに掲載**問**産業振興課☎620・1620

### 地域密着型サービス事業者を募集

ID 68535

事前相談要**¥**次のいずれか少ない額、**A**補助対象経費の合計額の2分の1、**B**補助対象事業の総事業費から収入を減じた額、**C**限度額**①**10万円・**②**20万円(一部例外あり)**申**電で産業振興課☎620・1620

地域密着型特別養護老人ホーム、認知症高齢者グループホーム、小規模多機能型居宅介護の各サービスを提供する法人を募集します。申込方

法等詳細は市HPをご確認ください。  
問介護保険課☎620・16309

### 合同就職面接会への参加企業を募集

ID 64109

**時**7月15日(水)13時~16時**所**市役所南館10階大会議室**定**21社**内**市就労支援フェアで一般求職者・新規学卒者との採用面接**申**6月3日までに**F**で茨木商工会議所☎622・6631、**FAX**622・6632

### 特定退職金共済制度のご利用を

退職金制度のない事業所や単独で実施できない事業所のための制度です。パートタイム労働者を含めた従業員の労働条件の向上にご利用ください。**問**茨木商工会議所☎622・6631

### 生涯学習情報誌「NextStage」6 広告事業者を募集

ID 60889

**定**4枠(縦6cm×横18cm・フルカラー・冊子裏表紙)**内**市内事業者優先、8月1日に4300部発行、市内各所で配布予定**¥**1枠3万円**申**5月14日(必着)までに申込書(市HPに掲載)・広告見本・市税完納証明書(申込日前3か月以内の証明)**日**または市税納付状況調査同意書を**郵**・**直**〒567・0028 畑田町1-43、生涯学習センター☎624・8182

## 広報誌アンケートのプレゼント候補として 商品やサービスを登録しませんか

ID 64196

広報いばらきでは、市内事業者の商品やサービスの引換券が抽選でもらえる読者アンケートを実施しています(今月号は36ページ参照)。**対**店舗等で引換券と商品・サービスの引き換えが可能な市内事業者**申**申請書(市HPに掲載)を**W**で**問**まち魅力発信課☎620・1602



過去の掲載例

**時**とき **所**ところ **対**対象 **定**定員 **内**内容 **¥**費用・報酬等 **申**申込 **問**問合先(市内は市外局番072を省略) **連**連続で参加要  
定員は他に記載がなければ多数抽選。申込に記載がない場合は事前申し込み不要。費用の記載がない場合は参加無料。

会議・相談・その他

教育委員会定例会の傍聴を

ID 39389

時 5月25日(月)14時から 所 市役所南館6階会議室 一部非公開の場合あり 問 教育政策課 ☎ 620・1680

空家等対策協議会の市民委員を募

ID 64089

時 7月から2年間(年2回程度開催、再任あり) 対 18歳以上の市内在住・在勤・在学者(国・地方公共団体の議員・職員等を除く) 定 男女各1人 空家等対策計画の実施に関する事項の審議等 日 額 9千円 申 5月22日(必着)までに申込書(市HPに掲載)、居住政策課で配付)・小論文を W・郵・直

ダムパーク いばきた通信

ID 63594

問 北部政策課 ☎ 620・1609



RISEの皆さん

Vol.9 安威川を綺麗で心地よい居場所とするために

ダムパークいばきたから、さらに北にある竜仙峡は、週末に多くの人々がBBQや川遊びを楽しむスポットです。しかし、近年、川や周辺道路へのごみのポイ捨てが目立ちます。そのような状況を目の当たりにした当時大学生の古川さんの発案で、安威川環境改善等を目的とした「茨木北部活性化支援グループRISE」が発足。地元団体と連携し、竜仙峡を中心に定期的な清掃活動を行っています。代表の田中さんは「学生や若者の力で地域をより良くしたい。学生や若者で活動に興味があれば気軽に連絡を」と呼びかけています。



RISE Instagram

〒567・8505 同課 ☎ 655・2755

6月1日の「人権擁護委員の日」にあわせて同委員による特設人権相談所を開設

ID 68600

時 6月1日(月)10時〜12時・13時〜16時(各終了の1時間前まで受付) 所 ローズWAM402 人権・男女共生課 ☎ 620・1640

配偶者暴力相談支援センターにご相談を

ID 22149

配偶者・恋人・家族からのさまざまな暴力に関する相談ができます。被害者の安全確保や一時保護、自立支援、保護命令利用支援等、総合的・継続的な支援を行います。1人で悩まずご相談ください。 問 同センター ☎ 622・5757

行政相談のご利用を

ID 2301

時 毎月第1・3木曜日13時〜15時 所 市民生活相談課 国の仕事に関する要望・苦情等の受付、助言や関係機関に対する通知等、総務省行政相談センター ☎ 0570・09・0110でも相談可 問 同課 ☎ 620・1603

市民団体設立・運営相談のご利用を

時 5月10日(日)・24日(日)9時30分〜10時25分・10時30分〜11時25分 所 市民活動センター 対 市民団体(個人も可) 定 各1組 内 市民



公益活動団体の法人格検討、設立、法人運営相談(百瀬真友美さん) 申 W 対 同センター ☎ 623・8820

高齢者いきがいワーカーズ支援事業 定例相談会のご案内

時 5月12日(火)、6月2日(火)10時〜12時 所 シニアプラザいばらき会議室 対 60歳以上の市民 内 起業をめざす人のための相談 問 NPO法人茨木シニアカレッジ ☎ 657・8814

外国人に対する日本語の学習支援者を募集

時 木曜日13時30分〜15時、金曜日10時〜11時30分 所 おにクル会議室1等 内 外国人への日本語学習支援(市実用日本語学習会、市国際親善都市協会へ入会と会費要) 問 同協会事務局(文化振興課内) ☎ 620・1810

いばらき観光大使を募集

対 高校生を除く18歳以上の市民で、選考会(7月4日・茨木フェスティバル(7月25日・26日)いずれも出場できるほか、観光イベントや行事にボランティアとして参加できる人 申 6月19日(必着)までに応募用紙(市観光協会HPに掲載)、カラー写真1枚(1版)、身分証明書(写)を 郵・直 ☎ 567・0013 太田東芝町1-1、同協会 いばらき観光大使係 ☎ 645・2020

☎一時保育あり(原則有料、申込期限等詳細はHP参照) 各施設の休館日等は市HP等でご確認ください。

市HP(右図)で記事のID検索ができます。 各記事の詳しい情報は ID ●●●●● 検索でチェック!



# 無料相談の案内

祝日は実施しません。また、下表に掲載のない無料相談については市HPまたは先月号の広報いばらきをご確認ください。

ID 52372

	相談内容	日時・定員等(5・6月)	場所・問合先
こく	女性面接相談 <input checked="" type="checkbox"/>	火曜日を除く毎週月～土曜日9:30～16:00(予約要)	ローズWAM ☎620・9920
	女性電話相談 ☎621・0892	火曜日を除く毎週月～土曜日10:00～16:00	
	男性のための電話相談 ☎620・9929	5/20(水)・27(水)、6/17(水)・24(水)18:30～21:30	
	女性のはたらき方相談 <input checked="" type="checkbox"/>	5/9(土)、6/5(金)9:30～12:30(予約要)	
	女性法律相談 <input checked="" type="checkbox"/>	5/16(土)・21(木)、6/18(木)・20(土)9:30～12:30(予約要)	
	仕事なんでも相談	5/28(木)、6/25(木)13:00～16:00	
	DV相談・デートDV相談	毎週月～土曜日9:00～17:00	配偶者暴力相談支援センター ☎622・5757
	人権相談	平日9:00～17:00	人権センター ☎622・6613
	人権や生活上のさまざまな相談	①～③毎週月～土曜日9:00～17:00	各いのち・愛・ゆめセンター ①沢良直 ☎635・7667 ②豊川 ☎643・1470 ③総持寺 ☎626・5660
	お仕事じっくり相談	①5/1(金)、6/5(金)、②5/29(金)、6/26(金)、 ③5/25(月)、6/22(月)13:30～15:30(予約要)	
	くらし設計相談	①5/15(金)、6/19(金)、②5/8(金)、6/12(金)、 ③5/16(土)、6/20(土)13:00～17:00(予約要)	
	いばらきにじいろ電話相談 (性的マイノリティ当事者等)	5/12(火)、6/5(金)13:00～17:00(予約要)	人権・男女共生課 ☎620・1640
	人権擁護委員による人権相談	5/23(土)、6/27(土)15:00～19:45	☎080・4668・9510
外国人総合相談	5/14(木)・28(木)、6/11(木)・25(木)13:00～15:00	人権・男女共生課 ☎620・1640 ☎市民生活相談課	
ひとり親家庭相談 (離婚前・養育費・親子交流等)	①平日9:00～17:00、②5/31(日)、6/28(日)9:00～12:00	①人権・男女共生課 ☎620・1640 ②市民生活相談課	
ひとり親のための法律相談	平日9:00～17:00(☎、✕で予約要)	子ども政策課 ☎620・1625	
障害児相談(18歳まで)	5/26(火)、6/23(火)13:00～16:00、 各先着6人(いばらライフ、☎、✕で予約要)	子ども政策課 ☎620・1625 市民生活相談課	
みどりの相談(旧緑の相談)	障害児相談(18歳まで)	平日9:00～17:00(予約要)	あけぼの学園 ☎626・0105
分譲マンション管理相談会	5/12(金)・30(火)、7/3(金)10:00～12:00・13:00～16:00	公園緑地課 ☎620・1654 市民生活相談課	
建築物の耐震・建替え・改修等の相談	5/12(火)、6/9(火)9:00～12:00、 各先着4組(各7日前までに予約要)	居住政策課 ☎655・2755	
子育て	子育て相談	5/21(木)13:00～16:15、先着4組(5/14までに予約要)	子ども支援センター 子ども相談グループ ☎624・0961 子育てすこやかセンター 「子育て相談すきっぷ」 ☎663・1002
	未就学児の発達療育相談	平日8:45～17:15	
	ことばの教室(3歳児検診終了後の幼児～未就学児)	平日10:00～16:00	すくすく親子教室 ☎620・9833
	府小児救急電話相談	毎週火～土曜日9:00～17:00	教育センター ☎626・4407
	虐待対応ダイヤル	毎日19:00～翌朝8:00	☎#8000または ☎06・6765・3650
	相談専用ダイヤル	24時間、365日	最寄りの 児童 相談所 ☎189(無料) ☎0120・189・783 (無料)
	児童虐待相談・通告	平日9:00～19:00(☎、☎で予約要)	子ども支援センター 子ども相談グループ ☎624・8951
	夜間休日虐待通告専用電話	平日8:45～17:15	府子ども家庭センター ☎072・295・8737
	こころの健康相談(電話・面接)	平日9:00～16:00(予約要)	健康づくり課 ☎625・6685
	救急医療相談・救急病院の問合せ	24時間、365日	救急安心センターおおさか ☎#7119または ☎06・6582・7119

どこに相談すればよいかわからない場合は、市民生活相談課 ☎620・1603にお問い合わせください。

時とき 所ところ 対対象 定定員 内内容 ¥費用・報酬等 申申込 問問合先(市内は市外局番072を省略) 運連続で参加要  
定員は他に記載がなければ多数抽選。申込に記載がない場合は事前申し込み不要。費用の記載がない場合は参加無料。

■部分の略称 W…WEB申込 郵…郵送 ハ…ハガキ※ 往…往復ハガキ※ 電…電話 F…ファックス※ メ…メール※ 直…直接  
※必要事項=住所、氏名、年齢、電話番号、日時、内容

## 5月は「ギャンブル等依存症問題啓発月間」です

ID 47904

自分や周囲に、ギャンブル等をやめたくてもやめられないと悩んでいる人がいれば、抱え込まずにご相談ください。依存症の情報の取得・相談先は、市HPに掲載しています。☎健康づくり課

## 5/31は「世界禁煙デー」、5/31～6/6は「禁煙週間」です

ID 3322

喫煙は、さまざまな生活習慣病と関係しており、予防できる最大の死亡原因といわれています。たばこを吸うだけでなく、望まない受動喫煙から周囲の人を守るためにも、禁煙に取り組みましょう。☎健康づくり課



## 今から熱中症にご注意を

ID 61648

最高気温が25度以上の日が多くなっていきます。まだ身体が暑さに慣れていないため、気温が高い日には、屋外でも室内でも体調に注意し、こまめな水分補給と適度な休憩を心掛けましょう。☎健康づくり課



## 5/25～31は「脳卒中週間」です

ID 3321

気温上昇時は脱水で血栓ができやすいため、脳梗塞の発症に注意が必要です。発症には動脈硬化や生活習慣病が関連するため、生活習慣を見直し、毎年健診を受診しましょう。☎健康づくり課

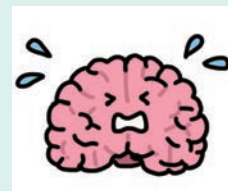

## 茨木保健所の検査・相談

時①第1・2・4木曜日9:30～10:30、平日②9:00～17:45・③9:15～12:15・13:00～16:00内①エイズ/HIV即日検査(匿名)、希望者は梅毒検査も実施、②こころの健康相談、③医療に関する相談(予約制)、日程等詳細は同保健所HP参照☎同保健所 ☎624・4668

## 健活アプリ「アスマイル」令和8年度の特典健診受診ポイントの受取は申請が必要です

ID 45503

詳細な申請方法は、7月以降にアプリ内のお知らせや市HPまたはアスマイル事務局HP等でお知らせする予定です。☎同事務局 ☎06・6131・5804



## 献血にご協力を

ID 7897

時 5/17(日)10:00～16:00所 立命館大学OIC対 体重50kg以上で、男性17～69歳、女性18～69歳(65歳以上は、60～64歳時に献血経験のある人)内 本人確認書類の持参要、食事を済ませてきてください。☎市献血推進協議会 ☎655・2756



## 市×藍野大学「森林浴とリラクゼーション」

ID 67335

時 5/30(土)9:30～12:50所 竜王山荘集合対 市内在住・在勤・在学者定 先着20人内 竜王山荘からキリシタン遺物史料館までの森を散策、ストレッチ、リラクゼーション甲 5/15、17:00までにWで☎同大学医療保健学部 ☎627・1711

## 巡回①子宮がん・②乳がん検診

保

ID 3695

時 6/11(木)9:00～16:00所 南市民体育館対 ①4/1時点で20歳以上・②40歳以上の市民定 ①52人、②44人内 検診車による検診(2方向撮影) ¥①500円、②800円甲 5/11～20にW、電で健康づくり課

## 巡回胃がん検診

ID 3741

時 6/30(火)9:00～11:30所 中津コミュニティセンター対 今年度中に40歳以上になる市民定 40人内 検診車による検診(バリウム検査)、今年度より追加で肺がん検診(胸部X線検査)・大腸がん検診の受診可 ¥胃がん検診500円、肺がん検診300円(喀痰検査を含む場合は500円)、大腸がん検診300円甲 5/11～6/8にW、電で健康づくり課





定期的に開催  
している

健(検)診

予約等、詳細は  
各実施機関まで

委託医療機関や費用は  
健診ガイドをご参照下さい

### 記号の見方



申込・受診時に①市健診チケット、  
②健康診査受診券、③マイナ保  
険証または資格確認証が必要(が  
ん検診は①、★は①③のみ)



窓口受付・電話予約可(保健医  
療センター窓口☎625・6685)  
申込は同時に2人まで



予約専用電話☎621・6271  
(申込初日のみ☎625・6685も可)



「茨木けんしん予約システム」  
で予約可 ID 46503

## 市内委託医療機関で実施の健(検)診 ID 3678

申込	健(検)診項目	
市国保加入者の特定健康診査 後期高齢者医療健康診査	胃内視鏡検査★、肺がん・大腸がん・子宮がん・乳がん・前立腺がん検診、肝炎検査、 胃がんリスク検診、追加検査、心電図検査	

## 保健医療センターで実施の健(検)診 ID 3678

申込	健(検)診項目	対象(市民)	実施日(6月)	申込期間
後期高齢者医療健康診査	特定健康診査	後期高齢者医療制度対象者	16(火)～19(金)・ 21(日)～24(水)	5/8～14
若年健診(U-39)	骨粗しょう症検診	40～75歳未満(今年度中)	21(日)～23(火)	
肺がん検診	胃がん検診(バリウム検査)	16～39歳(今年度中)	29(月)	5/11～29
子宮がん検診(2年度内に1回)	乳がん検診(2年度内に1回)	40歳以上(今年度中)	7(日)・16(火)～19(金)・ 21(日)～24(水)	
レディース5がん検診		20歳以上(4/1時点)	7(日)・9(火)・ 16(火)～19(金)・21(日)～24(水)	
大腸がん検診		40歳以上(今年度中)	7(日)	
			平日随時	

◎各健(検)診の予約開始日の午前中は電話や窓口が大変混み合います。午後以降はつながりやすい状況になっています。

◎①70歳以上、②生活保護世帯、③市民税非課税世帯(③は事前に市民税の申告と保健医療センターでの申請要)の人は、骨粗しょう症検診、各がん検診、心電図検査、肝炎検査、胃がんリスク検診が無料で受診できます。また、若年健診(U-39)も②③に該当する人は無料です。

◎肺がん・胃がん検診の6/7は女性のみ、6/21は男性のみ

## 障害者歯科診療 ID 67373

予約専用電話☎646・6340(8:45～17:15)

必ず事前に予約をお願いします。一般の歯科医院で治療が困難な人(障害者、認知症患者等)の歯科診療を行います。なお、治療内容によりお断りすることがあります。

診療場所	保健医療センター附属急病診療所
診療時間	水曜日14:00～16:00 (祝日を除く)

## 休日・夜間の応急診療 ID 3807

薬は原則1日分の処方

医師の判断で季節性インフルエンザ・新型コロナウイルスの検査を実施しています。

### 保健医療センター附属急病診療所☎625・7799

来所前に必ず電話連絡をお願いします。検査は診療時間内に実施するため、患者数によりお断りすることがあります。

	内科(中学生以下を除く)			歯科
	平日	土曜日	日曜日・休日・祝日	
受付時間	21:00 }	17:00 }	10:00～11:30 13:00～16:30	10:00～11:30 13:00～16:30
	23:30	翌朝6:30	18:00～翌朝6:30	

### 高槻島本夜間休日応急診療所(高槻市八丁西町1-10) ☎072・683・9999

診療開始時間は、受付開始の30分後からです。

	小児科(中学生以下)・内科・外科			歯科
	平日	土曜日	日曜日・休日・祝日	
受付時間	20:30 }	14:30 }	9:30～11:30 13:30～16:30	9:30～11:30 13:30～16:30
	翌朝6:30	翌朝6:30	18:30～翌朝6:30	

※上表の時間帯や診療科目以外の相談または、突然の病気やケガで救急車を呼ぶべきか悩んだ場合等は、救急安心センターおおさか(☎#7119または☎06・6582・7119)または府小児救急電話相談(☎#8000または☎06・6765・3650、毎日19:00～翌朝8:00)へお電話ください。

時とき 所ところ 対対象 定定員 内内容 ¥費用・報酬等 申申込 問問合先(市内は市外局番072を省略) 運連続で参加要  
定員は他に記載がなければ多数抽選。申込に記載がない場合は事前申し込み不要。費用の記載がない場合は参加無料。

# イベント



詳細・最新情報は市HPでID検索

## 見る・聞く



### ワムワムらぐい

ID 60763

時 5月10日(日)14時から所 ローズWAM  
ワムワムホール 対 小学生以上 定 当日先  
着180人 内 落語家(露の都さん、桂三  
扇さん)・落語サークルによる落語寄  
席 ¥500円 問 ローズWAM ☎ 620・99  
20

### ランチタイムコンサート

ID 58012

時 ①5月10日(日)・②16日(土)・③18日  
(月)・④30日(土)、⑤6月4日(木)12時〜  
13時 所 生涯学習センターエントラン  
スホール 内 ①ジャズ (Bumblebee



Jazz)、②ピアノ(先田博文さん)、  
③フルート(イエローボード)、④ア  
コーディオンと歌(ハローアコーデ  
イオン)、⑤木管五重奏(Ensemble  
adokno) 問 同センター ☎ 624・81  
82

### いばらき×立命館芸術振興Pクラシ ックライブ

ID 64116

時 5月17日(日)14時から所 立命館大学  
OIC G棟 Non-Theater 定 先着70  
人 内 出演 ヴァイオリン 井谷珠綺  
さん、ピアノ 橋本由羽さん ¥千円、  
中学生以下無料 申 W で 問 文化振興財  
団 ☎ 625・3055

### ヤルト陽すこやかセミナー

時 5月20日(水)10時30分〜12時 所 西河  
原多世代交流センター 対 60歳以上の  
市民 定 先着30人 内 自分でできる花粉  
症対策 申 電、直 同センター ☎ 623・93  
43

### WAMジェンダーシアター

保

ID 60764

時 5月25日(月)10時〜12時 所 ローズW  
AMワムホール 定 先着180人 内 旅立ち  
の日を決めた母と、支え続ける娘を

## ギャラリーへ行こう

ID 54796

### クリエイトセンターギャラリー

▶5/12まで=あおみ会展(洋画) ▶  
13~19=日本画サークル点 ▶20~  
26=パステルアート 心なごむお地蔵  
さま ▶27~6/2=フォトサロンねこ  
やなぎ会員展(写真)

### 市立ギャラリー

▶5/7~12=西田哲也個展(Gifted  
の系譜)(洋画) ▶14~19=蕨の会  
展(洋画)

### 川端康成文学館ギャラリー

(5/5を除く火曜日・5/7休館)  
▶5/3~7/13=館収藏品展「美術で  
楽しむ川端文学」

描いたフランス映画「92歳のパリジ  
エンヌ」(字幕付き) 申 5月6日9時  
から W、電、直 ローズWAM ☎ 620・9  
920

4 能説明等 問 玉櫛公民館 ☎ 633・000

### たそがれコンサート

ID 60761

時 5月23日(土)17時30分から所 ローズ  
WAMエントランス 内 ハンドベル  
(ハンドベルアンサンブル星の雫) 問  
ローズWAM ☎ 620・9920

### D51見学会

ID 64955

時 5月23日(土)、6月27日(土)10時〜11  
時30分・13時〜14時30分 所 玉櫛コミ  
ュニティセンター 内 蒸気機関車の機



### ふれあいサロン会

時 5月30日(土)13時30分〜14時30分 所  
西河原多世代交流センター 対 60歳以  
上の市民 定 先着40人 内 手作り紙芝  
居・ことわざあそび(水野深雪さん)  
申 電、直 同センター ☎ 623・9343

### ふれあいコンサート

ID 24861

時 6月13日(土)14時〜15時30分 所 生涯  
学習センターきらめきホール 対 市民



申部分の略称 W…WEB申込 郵…郵送 H…ハガキ※ 往…往復ハガキ※ 電…電話 F…ファックス※  
 X…メール※ 直…直接 ※必要事項=住所、氏名、年齢、電話番号、日時、内容

定 300人内子どもが楽しめるコンサート(市吹奏楽団)申5月18日までにW、  
 電で社会教育振興課☎622・5180

**おにクルホール下見会**

時 6月15日(月)、7月14日(火)①14時〜15時・②15時〜16時30分所①きたしんホール、②ゴウダホール 対おにクルのホールを利用検討中の入定各先着30人内各ホールの同日見学可申Wで問おにクルオフィス☎631・0296



**特別講演会「冥王星クラスチェンジ! あれから20年」**

時 6月19日(金)18時〜19時30分所おにクルきたしんホール 対小学生以上入定先着150人内講師 京都産業大学山宇宙科学研究所長 渡部潤一さん ¥高校 生以上千円申Wで問 おにクルオフィス☎631・0296



**瀬戸内サーカスファクトリー [Workers!]**

時 ①ワークショップ7月4日(土)11時から・②15時から、③公演7月5日(日)11時から・15時から所おにクルきたしんホール 対①A小学生、②中学生以上、③小学生以上入定①各20人 ¥①千円、②2500円、25歳

**ホール公演情報**

**おにクル**

申W、電でおにクルチケットセンター☎0570・02・9696



公演名	公演日	会場	料金等	発売日等
劇団四季 ファミリーミュージカル 『はじまりの樹の神話 ～こそあどの森の物語～』	7/30(木) 17:00から	ゴウダ ホール	子ども無料招待 ※1	5/10～18に 上図から申込
			S席 7,000円 A席 5,000円 3歳～中学生 S席 5,000円・ A席 3,000円 ※2	5/30から (会員は5/23 から)
			S席 6,000円 A席 5,000円 B席 3,000円 車いす席 5,000円 ※2・3	
TSUKEMEN Your Favorite CLASSIC	8/29(土) 14:00から		S席 3,500円 A席・車いす席 2,500円 U25席 2,000円 ※2・3	5/2から (会員先行 販売中)
児玉隼人トランペットリサイタル	9/4(金) 19:00から			

**クリエイトセンター**

申W、電、直クリエイトセンターチケットカウンターまたは  
 文化振興財団☎625・3055(予約開始初日は窓口販売していません)



公演名	公演日	会場	料金等	発売日等
市新人演奏会	5/24(日) 13:00から・ 18:00から	センター ホール	—	—
音楽祭への旅路 ヴィセンテ・ モロンタ オーボエ・リサイタル	8/11(祝) 13:30から		2,000円 市民 1,000円 ※2	5/1から

※1 市内在住の小学4年～中学生と保護者1人、※2 全席指定、※3 未就学児入場不可

時とき 所ところ 対対象 定定員 内内容 ¥費用・報酬等 申申込 問問合先(市内は市外局番072を省略) 運連続で参加要  
 定員は他に記載がなければ多数抽選。申込に記載がない場合は事前申し込み不要。費用の記載がない場合は参加無料。

## 市写真展

ID 63813

時 5/19(火)~24(日)10:00~19:00  
(最終日は17:00まで) 所 おにクル  
オープンギャラリー 内 一般公  
募等による写真作品 関 文化振興  
課 ☎620・1810



昨年の様子

IBARAKIエキスポマールシエ  
時 5月9日(土)、6月13日(土)10時~

## 楽しむ・ふれあう



以下千円 申 5月30日  
(会員は23日) から、  
☎ でおにフルチケッ  
トセンター ☎057  
0・02・96996



読書会  
時 ①5月14日(木)、②6月11日(木)10時  
~12時、③5月22日(金)、④6月26日  
(金)13時30分~15時30分 所 中央図書館  
2階会議室 内 ①「羊と鋼の森」宮下奈  
都著、文藝春秋、②「サンショウウ

ID 64244

交流サロン  
時 5月11日(月)、6月1日(月)、7月6  
日(月)11時~11時50分 所 総持寺の  
ち・愛・ゆめセンター 内 歌、楽器の演  
奏等 関 同センター ☎626・5660

ID 61365

多文化共生交流サロン「てびとほ」  
時 5月6日(休)13時30分 所 おに  
クル多目的室 内 多文化共生支援  
事業IMSの紹介 関 総持寺のち・愛・  
ゆめセンター ☎626・5660

ID 66913

障害当事者交流会  
時 5月9日(土)、6月6日(土)、7月4  
日(土)14時~16時 所 障害福祉センター  
対 障害当事者等 定 各当日先着45人 内  
障害のある人となない人で月々のレク  
リエーションを楽しむ (補助が必要  
な人は事前連絡要) 関 ほくせつ24 ☎  
638・1466

ID 64273

17時 所 いばらきスカイパレット 内  
市内外のこだわりのグルメ・スイー  
ツ・ドリンク・ハンドメイド雑貨等  
の販売 関 FICベース(株) ☎697・94  
69

「フニクとのめまじり」絵本原  
画展  
時 5月26日(火)~7月5日(日)9時30分  
~17時 所 中央図書館ギャラリー 内 み  
やぎひろかずさんの同絵本原画 関

ID 63679

親子で遊ぼう!  
時 5月24日(日)10時~11時30分 所 福井  
多世代交流センター 対 市内在住の60  
歳以上・中学生以下と保護者 定 先着  
10組 内 読み聞かせ、昔遊び、フカプ  
カふわり) 申 ☎、直 同センター ☎643・  
1300

ポニーとむしと里山と  
時 5月23日(土)~24日(日)(1泊2日) 所  
竜王山荘等の周辺施設 対 中学生以下  
と保護者 定 7組(1組6人まで) 内 ポ  
ニーとのふれあい体験、昆虫の観察  
¥1組4千円 申 5月1日9時から ☎  
同 庄 ☎649・4402

皆で楽しく踊る会  
時 5月20日(水)、6月17日(水)10時30分  
~12時 所 シニアプラザ いばらき 対 60  
歳以上の市民 定 各先着20人 内 盆踊  
り、創作踊り 申 ☎ 茨木シニアカレ  
シジ事務局 ☎657・8814

ID 64273

オの四十九日「朝比奈秋著、新潮社、  
③「目省録」マルクス・アウレリウ  
ス著、岩波書店、④「たゆたえども  
沈まず」原田マハ著、幻冬舎 関 同館  
☎627・4129

## JR総持寺駅アートプロジェクト SOUの展示作品を入れ替え

ID 68674

時 9月末まで 所 同駅改札口前自由通路壁面 内 「WINDOWS」をテー  
マにした MITOSさん、Hannes Norbergさんの作品 関 文化振興課  
☎620・1810



Hannesさんの作品



申部分の略称 W…WEB申込 郵…郵送 H…ハガキ※ 往…往復ハガキ※ 電…電話 F…ファックス※  
×…メール※ 直…直接 ※必要事項=住所、氏名、年齢、電話番号、日時、内容

## わっくるチャレンジ応援事業企画者を募集

ID 64952

所 おにクルわっくる等対市内在住・在勤・在学者で構成されているまたは市内に活動拠点を置く個人・団体内親子が楽しめるイベント・保護者向け講座を企画し、7~9月に実施  
申5/14までにW、×で子育て支援課☎624・9301



イベントの様子

茨木ヨアソビ・ヨ市  
時5月28日(木)、6月25日(木)16時~21時  
所 いばらきスカイパレット内茨木の美味しいが集まる大人の夜市開F

同館☎627・4129

## 自然楽習会 in 大正川

ID 58427

時5月30日(土)9時~11時所大正川(天王小学校前)対5歳~小学生と保護者定先着25組内川に入って生きものを捕まえた後に生きものの解説申  
5月1日9時からWで環境政策課☎620・1644

ICベース(株)☎697・9469

## 初めての和太鼓教室 Do'Da

時5月30日(土)、6月~来年3月の第2土曜日16時~17時30分、全11回  
所 沢池多世代交流センター対市内在住の60歳以上・18歳以下(小学3年生以下は保護者同伴要)定先着30人  
申電、直同センター☎624・1177

## 淀川右岸水防事務組合創立100周年記念演習

時5月31日(日)14時~16時30分所淀川河川公園一津屋野草地区(烏飼大橋下流)内各種水防工法の演習、災害派遣車両の展示、地震体験、自衛隊のカレーライス炊き出し(先着40食)等開同組合☎06・6302・8721

## 茨木なみ地域ふれあいまちづくりフェスタ

ID 60936

時5月31日(日)11時~14時所沢良宜浜公園、雨天時は沢良宜いのち・愛・ゆめセンター内ステージ、模擬店等開

同センター☎635・7667

## いばらき観光ウォーク 二元茨木川緑地と文化施設を巡る

時6月6日(土)9時30分~15時30分所JR総持寺駅集合定先着30人内元茨木川緑地を歩き、その歴史と川端康成文学館・おにクル・文化財資料館との関係を探る¥500円申5月31日(消印有効)までにH・F・×(必要事項・参加人数を記入)で〒567・0013 太田東芝町1-1、市観光協会 二元茨木川緑地コース☎645・2020、FAX 645・3020

## 25周年ハッピーデコケーキでおいわいしよう!

ID 68462

時6月13日(土)13時~13時45分・14時~14時45分所穂積図書館児童室対4歳~小学生定各先着6人内レシートの芯で作ったケーキを飾りつけて図書館に展示申5月21日9時30分から  
申電、直同館☎620・1056

## 学び・つながる



## ネットやアプリを使ってみよう!

時5月8日(金)10時30分~12時所福井多世代交流センター対60歳以上の市民定先着20人内20分の基本画面の見方、友だち追加、メッセージ送信、

## 水尾図書館30周年記念イベント

ID 68577

時①5/16(土)14:00~15:30、②5/31(日)14:00から、③6/5(金)13:30~15:00所同館会議室対①小学1~3年生(保護者同伴可)、②4歳~小学生と保護者定先着①15人・②80人・③20人内①講義「おこづかいから学ぶお金の話」、貯金箱づくり、②人形劇「あかずきん」(NPO法人 おはなしキャラバンつばさ)、③講義「豊かな老後のために知っておきたいお金の話」申①5/1・②9・③14、9:30からW(③を除く)、電、直同館☎637・4416



時とき 所ところ 対対象 定定員 内内容 ¥費用・報酬等 申申込 問問合先(市内は市外局番072を省略) 運連続で参加要  
定員は他に記載がなければ多数抽選。申込に記載がない場合は事前申し込み不要。費用の記載がない場合は参加無料。

## オリーブ・フレンドリーキャンプ

ID 28016

時①7/18(土)～20(祝)(2泊3日)、②8/4(火)～5(水)(1泊2日) 所①香川県小豆島町(小豆島オリーブユースホステルに宿泊)、②忍頂寺スポーツ公園竜王山荘、青少年野外活動センター(竜王山荘に宿泊) 対①②両方に参加できる市内在住の小学6年生 定男女各16人 内①同町の児童と交流、海水浴等、②同町の児童を歓迎、野外炊事等、6/7、14:00～15:00の事前説明会に参加要 ¥2万円 申5/1～7に W、☎ で社会教育振興課 ☎622・5180



グループトーク(ソフトバンク) 申  
電、☎同センター ☎643・1300

家族に迷惑をかけないためのエンディングノート活用術 ID 68569

時5月8日(金)9時30分～10時30分 所沢良宜いのち・愛・ゆめセンター学習室 定先着30人 内エンディングノートの活用方法、活用して欲しい高齢者への声のかけ方等(司法書士)、見本の配付 玉島・葦原地域包括支援センター ☎636・8000

介護予防サポーター養成研修

ID 4373

時①5月9日(土)、②6月27日(土)13時30分～16時30分 所シニアプラザいばらき 対市民 定各25人 内いつまでも元気で暮らすための運動・栄養・口腔の話、自宅でできる体操、体力測定の方法と考え方 etc 申☎でシニアプラザ いばらきはつらつ事業事務局 ☎633・7770

楽しく学ぶ初心者のパソコン教室

時右下表参照、①9時30分～11時30分、②13時30分～15時30分 所シルバークリスタルセンター会議室(東奈良一丁目4-1) 対市民 定各先着10人 ¥各1500円(5回分6千円の回数券あり) 申各5日前(必着)までに W、A、F で ☎567・0861 同センター ☎634・8990、FAX 634



9449

図書館を使った調べる学習コンクール入賞作品展示会 ID 60313

時①5月9日(土)～31日(日)9時30分～20時(土・日・月曜日は17時まで、火曜日休館)、②6月3日(水)～21日(日)9時30分～21時(第2・4月曜日休館) 所①庄栄図書館児童室、②おにクルぶつくばーく5階 内入賞作品のレプリカ 同館 ☎620・1171、☎622・2476

楽しく学べるスマホ教室

時5月14日(日)10時30分～12時 所西河原多世代交流センター 対60歳以上の市民 定先着20人 内インターネット、音声検索、アプリの追加等 申電、直

とき	内容	
5/12(火)・14(木) 6/10(水)・12(金)	①	ワード基礎
	②	エクセル基礎
5/18(月)・20(水)・22(金) 6/15(月)・16(火)・29(月)	①	ワード応用
	②	エクセル応用
6/30(火)	①	ワード暑中見舞い
	②	エクセル住所録

同センター ☎623・9343

楽しく学ぶスマホ操作入門教室

時5月14日(日)・21日(水)・28日(水)10時～11時30分、全3回 所おにクル会議室 対スマホ初心者の60歳以上の市民 定15人 内スマホの基本・LINE、諸設定・音声入力方法



## 発達障害のこどもに伝わる言葉・コミュニケーション

ID 26168

時6/17(水)10:00～12:00 所ローズWAMワムホール 対市内在住・在勤・在学者 定170人 内伝わらないには理由がある、子を伸ばし親を救うコミュニケーション論(立命館大学教授 川崎聡大さん) 申5/1～6/12に ☎であげぼの学園 ☎626・0105



申部分の略称 W…WEB申込 郵…郵送 H…ハガキ※ 往…往復ハガキ※ 電…電話 F…ファックス※  
×…メール※ 直…直接 ※必要事項=住所、氏名、年齢、電話番号、日時、内容

プラネタリウム  
**PLANETARIUM**  
問おにクル ☎631・0296

①5月の一般投影「地球から金星を見る!」、  
②静かに星を楽しむ時間

時①右図参照、②5/8(金)13:30~14:15 所  
きたしんプラネタリウム 定各先着56人 ¥  
400円、4歳~中学生200円



**ちびっこ投影**  
時①5/9(土)・23(土)、②6/6(土)・13(土)10:15~10:45 所  
きたしんプラネタリウム 対末就学児と保護者 定各先着  
56人 ¥400円、4歳~中学生200円 申①5/1・②6/1、  
10:00から Wで

**天体観望会**  
時5/24(日)20:00~21:00、曇雨天時中止(開始の2時間  
前に決定) 所屋上広場 内望遠鏡や電子観望システムで夜  
空の天体や昼間の太陽を観望

ネット検索・マップアプリの使い方  
等 ¥2千円 申5月9日までに W、電  
で(特非)茨木シニアICTA ☎090・16  
76・0491

①初心者歓迎スマホ基礎入門、②ス  
マホで学ぶ写真・動画 ID 66949

時5月15日(金)・22日(金)・29日(金)・6月  
5日(金)①13時~14時30分②15時~  
16時30分、全4回 運所生涯学習セン  
ター305 対50歳以上の市民 定各先着15  
人 内①設定、音声入力等、②写真・  
動画の確認・削除、マップ、YouT

ら、スマホ持参要(茨木シニアCI  
) 申5月1日9時から W、電、直同  
センター ☎624・8182

みんなでチャレンジ健康チェック!  
時5月15日(金)13時30分~14時30分 所  
福井多世代交流センター 対60歳以上  
の市民 定先着20人 内ベジチェック、  
肌年齢チェック等(明治安田生命 申  
電、直同センター ☎643・1300

明治安田連携「いきいき血管講座」  
時5月21日(木)13時30分~14時30分 所

沢池多世代交流センター 対60歳以上  
の市民 定先着18人 内血管に関わる病  
気とその予防 申電、直同センター ☎  
624・1177

身近な環境と向き合う講座 微生物  
の働きを見てみよう ID 68538

時5月16日(土)10時~11時30分 所  
ズWAM501・502 対18歳以上の市内在  
住・在勤・在学者 定先着10人 内身近に  
いる微生物の働きを見たり触ったり  
して学ぶ 申5月14日までに Wで 問環  
境政策課 ☎620・1644

おとう飯始めよう! ID 63856

時5月23日(土)10時~13時 所  
WAM料理工房 対市内在住の男性  
の保護者と小学生 定先着8組(初参  
加者優先) 内ケバブピザ、ピザサラ  
ダ、バナナスプリット(アーゲルス  
コヴめぐみさん) ¥2千円(こども  
2人2500円) 申5月8日9時か  
ら Wで 問ローズWAM ☎620・992  
0

論語塾 保 ID 58005

時5月24日(日)10時~11時30分 所  
学習センター301 対中学生を除く15歳  
以上の市民 定先着15人 内管仲の器は  
少なるかなの章句を中心に素読と解  
説(論語指導士 巽則人さん) 申5  
月1日9時から W、電、直同センター  
☎624・8182

ID 41016

### 生きもの調査員養成講座

時5/23(土)、7/4(土)、9/19(土)、11/7(土)、全4  
回 運所鉢伏山、干提寺地区ビオトープ等 対市  
民(小学生以下は保護者参加要) 定先着30人  
内生物多様性の重要性、生きもの調査のポイ  
ント 申5/1~19に Wで 問環境政策課 ☎620・  
1644



ヤクルト連携講座「がん予防のため  
の健康習慣」 保 ID 66925

時5月25日(月)13時30分~14時30分 所  
生涯学習センター304 対中学生を除く  
15歳以上の市民 定先着40人 内がん予  
防のための免疫を上げる工夫・食生  
活(近畿中央ヤクルト販売株) 申5月

時とき 所ところ 対対象 定定員 内内容 ¥費用・報酬等 申申込 問問合先(市内は市外局番072を省略) 運連続で参加要  
定員は他に記載がなければ多数抽選。申込に記載がない場合は事前申し込み不要。費用の記載がない場合は参加無料。

7日9時からW、電、直同センター  
624・8182

人権講演会「インターネットと人権」  
時5月27日(水)14時50分～16時20分所



## 古文書教室講座

ID 25779

時5～7・10月の第2・4木曜日、8・11月～来年3月の第1・3木曜日18:00～19:30、全20回(運所文化財資料館研修室)市内在住・在勤・在学者(定)先着40人(内)市域に伝わる古文書から市史を読み解く(¥)テキスト代実費(申)5/6からW、電で同館☎634・3433

おにクル会議室1(市内在住・在勤・在学者(定)100人(内)SNSによる誹謗中傷や差別的な書込みへの対応(石川千明さん)申4月27日からW、電で人権センター☎622・6613

傾聴ボランティア養成講座  
時5月27日(水)10時～11時30分所市社会福祉協議会会議室(定)先着20人(内)傾聴ボランティア活動をするためのノウハウ(申)W、電で同協議会ボランティア☎627・0086



フラワールレンジ体験講座 ID 60135  
時5月30日(土)9時30分～11時30分所豊川いのち・愛・ゆめセンター(対)18歳以上(定)先着12人(内)色とりどりの花を使ってアクセサリーチャーム等を作る(¥)千円(申)5月1日から14日17時までにW、電、F、X、直同センター☎643・2069、FAX 641・4804



介護予防サポーターフォローアップ研修 ID 4373  
時①5月30日(土)、②6月20日(土)13時30分～15時30分所シニアプラザいばらき(市市民(定)各25人(内)①地域で共に助け合うための認知症への理解と対応方法、②年齢・体力に関係なく体を動かすスポーツ(申)電でシニアプラ

花と癒しのセラピーフラワー(保) ID 58005  
時5月30日(土)10時～12時所生涯学習センター(対)中学生を除く15歳以上の市民(定)先着12人(内)花の持つ力を借りた芸術療法(¥)2500円(申)5月8日9時からW、電、直同センター☎624・8182

ざいばらきはつらつ事業事務局☎633・7770

講師チャレンジ企画「火を使わないお灸講座」



時5月30日(土)14時～16時所おにクル市民交流スペース(定)先着10人(内)お灸のルーツ・歴史、ツボの説明、火を使わないお灸体験(¥)500円(申)5月5日からWで(問)市民活動センター☎623・8820

おにクル子ども自然工作教室  
時5月31日(日)①10時～12時・②13時～15時(各)15分前から受付(所)おにクル2階(対)12歳以下(4歳以下は保護者同伴要)(定)各当日先着20人(内)こ



みどりの学び舎(旧緑の勉強会)①観葉植物・②苔玉 ID 47281  
時①6月12日(金)13時30分～15時、②6月30日(火)、7月3日(金)13時30分～15時、全2回(運所)おにクル会議室2

## WAMチャレンジ企画を募集

ID 60772

対男女共同参画の視点で社会や地域の問題解決に取り組む市民団体・個人の企画(内)男女共同参画社会づくりに寄与する講座・ワークショップ等の企画・実施、選考あり(¥)講師謝礼金2万円以内(交通費等を含む)(申)5/7～29、17:00までに申請書(市HPに掲載、ローズWAMで配付)をW・X・直ローズWAM☎620・9920



申部分の略称 W…WEB申込 郵…郵送 H…ハガキ※ 往…往復ハガキ※ 電…電話 F…ファックス※  
×…メール※ 直…直接 ※必要事項=住所、氏名、年齢、電話番号、日時、内容

# ローズWAMまつり実行委員を募集

ID 64019

対16歳以上の市内在住・在勤・在学者定5人程度内来年2月開催予定の同まつりで、講演会やワークショップ等の企画・準備・運営、選考あり申5/1~10、17:00までにWで問ローズWAM☎620・9920



昨年の様子

対市内在住・在勤・在学者定各先着18人内①観葉植物の楽しみ方、②山野草の楽しみ方講座、山野草を使った苔玉作り実習¥②2千円申5月7日~13日にWで問公園緑地課☎620・1654

## 応急手当講習会

ID 52185

時【普通救命講習Ⅰ】6月20日(土)、7月7日(火)13時~15時、【上級救命講習】6月10日(水)10時~15時30分所市

消防本部対市内在住・在勤・在学者定各先着25人内心肺蘇生法、AED、異物除去法、止血法等、当日までのeラーニング受講要、こどもも参加できるパパママ救急講習は35ページに掲載申5月7日からW、電、直救急管理課☎622・69599

## ひとり親家庭対象講座

保

時①6月20日~11月28日の土曜日、全17回、②6月27日~9月12日の金曜日、全9回(うち2回は土曜日)、③6月27日~9月12日の土曜日、全9回運所未来ケアアカレジ①布施校・②難波校・③吹田千里丘校①③開閉講式は府立母子・父子福祉センター対ひとり親家庭の親、離婚前の父母等定①20人、②③各12人内①介護職員初任者研修、②③介護職員実務者研修¥①1万円、②③1万5千円申①5月20日・②③27日(必着)までにW、往で〒537・0025

大阪市東成区中道一丁目3-59、同センター☎06・6748・0263



## やさしいかきかた教室

時7月~来年3月の第1水曜日15時30分~16時30分、全9回運所葦原多世代交流センター対市内在住の5歳児~小学2年生と保護者(既受講者を除く)定10組内鉛筆を使って文

字を丁寧に書く練習申電、直同センター☎637・2422

## かきかた教室

時7月~来年3月の第1火曜日15時30分~16時30分、全9回運所南茨木多世代交流センター対市内在住の4・5歳児と保護者(既受講者を除く)内文字をきれいに書く練習(村井蒼月さん)申6月10日から電で同センター☎632・0101

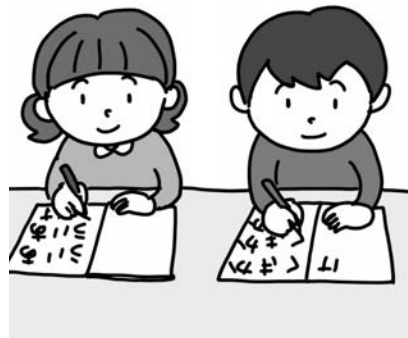

## 聴覚障害者の為のよくわかる時事講座

時①6月12日(金)、8月7日(金)、10月9日(金)、12月11日(金)10時~12時、全4回、②7月22日(水)、9月16日(水)、11月25日(水)19時~21時、全3回運所障害福祉センター

対市内在住・在勤の聴覚障害者・中途失聴者定先着①80人・②40人



内社会の情勢 問題等聴覚障害者の情報不足を補う講座申5月7日からW、電、F(必要事項・連絡先を記入)、直同センター☎620・9818、FAX620・9812

## ケア・サポート



## 認知症の人のつどい

ID 68512

時①5月12日(火)、②6月10日(水)14時~15時所市役所本館1階第2会議室対認知症の人定各先着10人内自らの体験や希望、必要なこと、これからのよりよい暮らし、暮らしやすい地域の在り方を話し合う申電で(福)慶徳会地域相談支援室☎657・7717

## ヤングケアラーのためのThe-cafe

ID 58966

時5月16日(土)、6月20日(土)14時~16時所ローズWAMカフェ対家族のケア・家事を担っている中学生~29歳内茶話会、ワークショップ申電でこども政策課☎620・1625

## あいの認知症家族教室

ID 68512

時5月17日(日)10時~11時30分所藍野病院対認知症の人の家族内認知症の人への対応の仕方(精神保健福祉

時とき 所ところ 対対象 定定員 内内容 ¥費用・報酬等 申申込 問問合先(市内は市外局番072を省略) 運連続で参加要 定員は他に記載がなければ多数抽選。申込に記載がない場合は事前申し込み不要。費用の記載がない場合は参加無料。

士)、認知症・介護のお悩み相談会  
同院 ☎ 621・13321

いばらきにじいるスペース

ID 60140

時 5月20日(水)18時〜20時 所 ローズW  
AM 対 性的マイノリティ当事者と  
その家族・支援者等 内 セクシュアリ  
ティのこと等を話せるスペース、  
LGBTQやそうかもと思う50代以  
上をテーマに交流 内 人権・男女共生  
課 ☎ 620・1640

ゆるやか女子会

保

ID 60461

時 6月12日(金)13時30分〜16時 所 □  
ズW AM 501 対 人間関係や生きづらさ  
に悩む16歳以上の女性 定 先着5人 内  
パステルアート 申 5月17日9時から  
W、電でローズW AM ☎ 620・9920

体を動かす



市民体育館各スポーツ教室体験

時 5月1日(金)〜6月27日(土) 所 同館 対  
同館HPに掲載 定 各教室3人 内 一般テ  
ニス、ヨガ、リフレッシュ3B体操、  
健康体操、ベビー体操、親子体操、  
幼児体操、器械体操、トランポリン、  
バスケットボール、ジュニアテニス、  
各月1回 ¥1100円 申 体験希望日  
の1週間前から 同館 ☎ 626・382

リズムック体操教室

時 5月12日(火)、6月9日(火)11時10分  
〜12時10分 所 葦原多世代交流セン  
ター 対 60歳以上の市民 内 椅子に座っ  
てするストレッチ、先生の掛け声に  
合わせて動く簡単なズンバ 同 同セン  
ター ☎ 637・2422



ひと息ヨガ

保

ID 58005

時 5月15日(金)10時〜11時30分 所 生涯  
学習センター 対 中学生を除く15歳以  
上の市民 定 先着20人 内 心と体を緩め  
て日常を穏やかに過ごすヒント 申 5  
月3日9時から W、電、同センター  
☎ 624・81882

市民陸上競技大会

時 5月16日(土)・17日(日) 所 万博記念競  
技場 対 市内在住・在勤・在学の小学4  
年生以上 内 壮年の部は  
35歳以上 ¥1種目500  
円、高校生400円、小・  
中学生300円 (リレーは



各2倍 申 Wで 同 北千里高校田中  
☎ 68720535



健康ステップ体操

時 5月16日(土)、6月20日(土)10時30分  
〜11時30分 所 福井多世代交流セン  
ター 対 60歳以上の市民 定 各先着20人  
内 スクエアステップで脳と体を鍛え  
る 申 電、同センター ☎ 643・1300

わんぱく相撲茨木大会・春場所

時 5月24日(日)9時から 所 中条多目的  
広場相撲場(東中条町5-18) 対 平成  
26年4月2日〜令和5年4月1日生  
まれの市民 定 120人程度 内 練習(5月  
10日・17日・23日12時から)に1回は  
参加要、体操服等の半  
ズボン持参要 申 Wで 同  
市相撲連盟 ☎ 623・92  
85



タオルで元気体操

時 5月29日(金)13時30分〜15時 所 西河

障害のある人もない人も  
一緒に踊ろう!

時 6/21(日)、7/18(土)10:00〜12:00 所 クリエイト  
センター多目的ホールほか 定 各20人 内 やさし  
い身体表現ダンス体験(俳優ダンサー 森田かず  
よさん) 申 W、電で文化振興財団 ☎ 625・3055



原多世代交流センター 対 60歳以上の  
市民 定 先着40人 内 タオルを使って筋  
トレ・ストレッチ 申 電、同センター  
☎ 623・9343



申部分の略称 W…WEB申込 郵…郵送 H…ハガキ※ 往…往復ハガキ※ 電…電話 F…ファックス※  
×…メール※ 直…直接 ※必要事項=住所、氏名、年齢、電話番号、日時、内容

### 動けるすっきりボディ作り

ID 58005

時 5月31日(日)10時～11時30分 所 生涯学習センター 対 中学生を除く15歳以上の市民で、足を伸ばして座れる人  
定 先着14人 内 足裏・骨盤・体幹・呼吸を使って若々しい身体作り(トータルボディスペシャリスト 三宅ゆみさん) 申 5月7日9時から W、電、直  
同センター ☎ 624・8182



### 安全に歩く力をつける転倒予防体操

時 5月31日～来年3月の月1回 日 13時30分～15時、全11回 所 沢池多世代交流センター 対 60歳以上の市民 定 先着30人 内 姿勢と歩行を見直す介護予防体操 申、電、直 同センター ☎ 624・1177

### 年齢別オープンシングルス卓球大会

時 5月31日(日)9時から 所 南市民体育館 内 年齢別男女(一般・40歳歳以上)

60歳以上)、予選リーグ後順位別決勝トーナメント ¥13000円(市卓球連盟登録者・市内在住の中学生以下千円) 申 5月16日18時まで 直 同連盟事務局(モリコースポーツ内) ☎ 627・2808

### 市スポーツ少年団員の募集

ID 62373

所 申 市HPに掲載 内 軟式野球、剣道、体操、野外活動、硬式テニス、サッカー、バレーボール、少林寺拳法 ¥各団体により異なる 間 各団体連絡先またはスポーツ推進課 ☎ 620・1608

### 市ゴルフ連盟①初心者・②一般ゴルフスクール

時 ①6月1日～22日の月曜日10時30分～11時30分、全4回 ②6月の月曜日10時30分～12時、全5回 所 茨木ゴルフセンター(新堂一丁目22-30) 対 ①20歳以上の初心者・未経験者(同連盟入会要)、②同連盟会員(申込時登録可) 定 ①6人程度、②15人 内 技術・ルール・マナーの指導、②希望者にラウンドレッスンあり(別途費用要) ¥①2千円、②5千円 申 費用を直 同連盟事務局(茨木ゴルフセンター内) ☎ 632・2703

### 市バドミントン年齢別団体戦

時 6月6日(土)9時～17時 所 市民体育

館 対 市内在住・在勤・在学・在クラブ者 内 6人の当日年齢の合計が20歳以上・27歳以上・30歳以上の各部 ¥1チーム1万2千円 申 5月18日17時までに電、F、×で市バドミントン連盟事務局 ☎ FAX 633・5896、✉ ipabadinfo@yahoo.co.jp

### レディーステニス大会

時 6月16日(火)9時から、雨天時6月30日 所 若園公園庭球場 内 女子ダブルス(一般・ビギナーの部) 申 5月21日17時までに申込書(市テニス連盟HPに掲載)を×で同連盟 ☎ 090・2004・5360、✉ chww74214@yano.co.jp

### 健康長寿フェスタ

時 6月19日(金)13時～15時 所 南茨木多世代交流センター 対 60歳以上の市民 定 先着50人 内 体重・血圧・握力・血管年齢測定、脳トレ、フレイルチェック



ク、相談コーナー、介護予防体操 申、直 同センター ☎ 632・0101

### おつかれさまヨガ

時 毎月第2・4木曜日18時～19時 所 南茨木多世代交流センター 対 申込時に60～70歳の市民 定 先着20人 内 心と体を整える 申、電、直 同センター ☎ 632・0101

### 健康体操

時 毎月第1～4木曜日10時30分～11時30分 所 葦原多世代交流センター 対 60歳以上の市民 内 骨盤体操で歪んだ身体を正して健康寿命を延ばす ¥500 円 同センター ☎ 637・2422

### 市の後援事業等



### 邦楽演奏会

時 5月6日(休)12時～16時 所 クリエイティブセンター 対 市民 定 当日先着40人 内 琴、三絃、尺八による合奏 同 茨木三曲協会 檜山 ☎ 080・1437・4809

### 定期演奏会市民無料招待

時 5月8日(金)19時～20時50分 所 クリエイティブセンター 対 市民 定 小学生以上 定 ①50人、②300人 内 プロオーケストラによる演奏会、クラシ

福祉・人権

税金・保険・年金

教育・子ども

暮らし・まち・安全

しごと・求人

事業者向け

会議・相談・その他

健康

イベント

みんなの掲示板

パパママクラブ

いきいき日記

市議会だより

時とき 所ところ 対対象 定定員 内内容 ¥費用・報酬等 申申込 問問合先(市内は市外局番072を省略) 連連続で参加要 定員は他に記載がなければ多数抽選。申込に記載がない場合は事前申し込み不要。費用の記載がない場合は参加無料。



申部分の略称 W…WEB申込 郵…郵送 ハ…ハガキ※ 往…往復ハガキ※ 電…電話 F…ファックス※  
×…メール※ 直…直接 ※必要事項=住所、氏名、年齢、電話番号、日時、内容

## みんなの掲示板

**開催** ◎親子体育リトミック 時5/13・27、①10:00～11:00・②11:30～12:30 所 畑田コミュニティセンター 対 ①2～4歳、②2歳以下 ¥1回700円 申×でベビママ坂本 ☎090・9091・5621、✉renkurukana@aol.com

◎こども歯みがき教室 時5/13・27、14:30～14:50 所 アサクラデンタルビル2階(南春日丘一丁目1-19) 対 小学3年生以下 問 子どもの歯を育てる会佐藤 ☎625・2001

**募集** ◎クラシックギター合奏の同好会 時 土曜日13:00～16:00 所 東奈良コミュニティセンター 対 18歳以上 ¥月500円 問 茨木ギターアンサンブル小西 ☎080・3806・9030

「みんなの掲示板」へ

掲載を希望する皆さんへ

ID 1598

申込期間 7月号=5/20まで、  
8月号=5/21～6/19

申込方法 Wまたは申込用紙(市HPに掲載)を郵・  
F・×・直 ¥567-8505 まち魅力発信課  
☎620・1602、FAX624・8961

みんなの掲示板は、市内で活動している小規模なグループや市民団体等に情報発信の場を提供し、市民相互の情報交換を図るためのコーナーです。参加者から費用を徴収する場合は、開催・募集ともに、収支がわかる書類(決算書等)の写しを提出してください。

あつまれ

## #いばらきっず

元気いっぱいの「#いばらきっず」をご紹介します！  
応募方法は市HP参照

ID 64230

**いつき** ちゃん 2歳1か月  
これからたくさん遊んで  
大きくなるうね！



**れいか** ちゃん 10か月  
元気にいつもの笑顔を絶や  
さずに！



**さく** ちゃん 4か月  
笑顔いっぱいにすくすく育  
ってね♪



**そうたろう** ちゃん 8か月  
かわいいにこにこそうちゃ  
ん！大好きだよ！



時とき 所ところ 対対象 定定員 内内容 ¥費用・報酬等 申申込 問問合先(市内は市外局番072を省略) 連連続で参加要  
定員は他に記載がなければ多数抽選。申込に記載がない場合は事前申し込み不要。費用の記載がない場合は参加無料。



# パパママクラブ



～未就学児と保護者の子育てを応援～



その他のイベント等を市HPに掲載しています **ID 61701** 予防接種の情報は市HPをご確認ください **ID 62497**

イベントや行事等は変更・中止の可能性がございます。開催の有無や申込方法等詳細は市・各主催団体HPまたは **問・申** でご確認ください。

## 親子で楽しもう！

### わっくる「〇〇の日」

**ID 63495**

**時**【①あかちゃんの日】5/7(木)・14(木)・27(水)、6/5(金)・15(月)・24(水)、【②輪唱の〇の日】5/8(金)・20(水)、6/10(水)・19(金)、【③身近なもので遊ぼうの日】5/29(金)、6/29(月)、【④絵本でほっこの日】5/21(木)、6/18(木) **所**おにクルわっくる **対**未就学児と保護者 **内**①保護者同士の交流、保育士によるふれあい遊び等、②音板を自由に組み替える、③ペットボトルや紙等を使用した遊び、④絵本の読み聞かせ等 **問**こども支援センター **☎**624・9301

### 出前版お楽しみ広場

**ID 62525**

**時**①5/7(木)・②13(水)・27(水)10:00～12:00、③5/19(火)10:30～12:00 **所**①イオンタウン茨木太田、②アル・プラザ茨木、③イオンモール茨木 **対**未就学児と保護者等 **内**親子で楽しめる催し等 **問**こども支援センター **☎**624・9301

### 親子リズム体操

**時**5/13(水)、6/3(水)10:00～11:00 **所**葦原多世代交流センター **対**市内在住の1歳以上の未就学児と保護者 **定**各先着15組 **内**手遊び、リズムに合わせて体操 **申** **電**、**直**同センター **☎**637・2422



### 梅花女子大学子育てひろばこらめ

**時**5/16(土)10:30～12:00 **所**同大学K館こらめ教室 **対**2歳以下のこどもと保護者 **定**先着15組 **内**教員・学生スタッフとおもちゃで遊ぶ **申** **電** **直** **問**同大学 **☎**643・6221



### ミニ運動会

**時**5/22(金)10:00～11:00 **所**たんぼぼ学園地域子育て支援センターほわわ **対**未就学児と保護者 **内**かけっこ・ハイハイレース・親子でたまいれ等 **申**5/13までに **電** **直** **問**同センター **☎**632・6669



### けいあい広場「おやこで遊ぼう」

**時**5/27(水)10:00～11:30 **所**春日文化会館(春日三丁目) **対**未就学児と保護者 **申** **電** **直** **問**同広場 **☎**640・0202

### あかちゃんあそび

**ID 62529**

**時**5/29(金)10:00～10:45 **所**耳原公民館 **対**生後4～11か月の乳児と保護者 **内**手遊び、ふれあい遊び、絵本の紹介等 **申**5/1、9:00から5/28、12:00までに **電** **直** **問**こども支援センター **☎**624・9301



### 講師チャレンジ企画「やってみよう“おうち英語”」

**時**5/30(土)10:00～11:30 **所**おにクル市民交流スペース **対**未就学児の保護者 **定**先着15人 **内**日常生活に英語を取り入れる「おうち英語」の魅力と実践方法 **申**5/5から **電** **直** **問**市民活動センター **☎**623・8820



### わらべうた遊び「こ～ろころ」

**時**6/5(金)10:00～11:00 **所**南茨木多世代交流センター **対**市内在住の未就学児と保護者 **定**先着20組 **内**わらべうたをうたう、昔遊び(茨木わらべうたの会) **申** **直**同センター **☎**632・0101



### ベビープログラム

**ID 62475**

**時**6/30(火)、7/7(火)・14(火)・21(火)10:00～12:00、全4回 **運** **所**おにクル多目的室C1・C2 **対**昨年12/31～4/30生まれの第1子の赤ちゃんとお母さん **定**先着16組程度 **内**赤ちゃんとの関わり方や親子の絆作りプログラム **申**5/18から **電** **直** **問**こども支援センター **☎**624・9301

**☑**一時保育あり(原則有料、申込期限等詳細はHP参照)  
各施設の休館日等は市HP等でご確認ください。

市HP(右図)で記事のID検索ができます。  
各記事の詳しい情報は **ID ●●●●●** 検索でチェック!



申部分の略称 W…WEB申込 郵…郵送 ハ…ハガキ※ 往…往復ハガキ※ 電…電話 F…ファックス※  
 ×…メール※ 直…直接 ※必要事項=住所、氏名、年齢、電話番号、日時、内容

## 子育てをサポート！

子育てに関する相談は19ページをご覧ください。

### 幼児教育・保育無償化の請求はお済みですか ID 43927

対施設等利用給付2・3号認定を受けた、幼稚園・認定こども園（教育部分）・認可外保育施設等利用で、1～3月分の請求書が未提出の人 申領収証兼特定子ども・子育て支援提供証明書、施設等利用費請求書（在園施設で配付）を 直保育幼稚園事業課 ☎620・1638

### 産前産後期間の①国民健康保険料を減免・②国民年金保険料を免除します ID 61853

産前産後期間（出産日または予定日が属する月の前月から4か月間、多胎妊娠は3か月前から6か月間）にかかる①の所得割額と均等割額を減免します。②第1号被保険者は全額免除となり、その期間は全額納付したものと扱われますので、他の免除制度を利用中の人や、すでに保険料を納付している人も手続きをしてください。 申出産予定日の6か月前から Wまたは申出書（保険年金課で配付）を 郵・直 ☎567-0805 同課 ☎620・1631

### さい帯血の提供にご協力ください ID 64585

白血病等の治療に使われるさい帯血は、胎盤とへその緒に含まれており、出産時に特定の産科施設を通じて提供が可能です。さい帯血で助かる命がありますので、ご協力をお願いします。 関近畿さい帯血バンク ☎643・1327

### ファミリー・サポート・センター説明・登録会 保 ID 62533

時 5/9(土)・20(水)、6/6(土)・19(金)、7/4(土)10:00～11:00 所 ども支援センター 対市内在住で習い事等の送迎や自宅で子どもをみてる人、生後3か月から小学生までの子どもをみてほしい人、両方希望する人 定各12人 申各7日前までに W、電でファミリー・サポート・センター ☎620・7101

### 自分ひとりで本を楽しむ日 保 ID 67795

時 ①5/20(水)、②6/20(土)9:00～12:00 所 ローズWAM501 対市内在住・在勤・在学で1歳以上の未就学児の保護者 定各先着8人内 どもを預けて本を読む 申 ①5/6・②6/5、9:00から ①5/11・②6/12、17:00までに Wで 関 ローズWAM ☎620・9920



### 日曜ぴっぴ多胎児家庭の集い ID 67594

時 5/24(日)9:15～10:30・10:45～12:00 所 おにクルフリールーム 対市内在住の多胎児家庭、妊娠中の家庭 定各15組内 どもと遊びながら日々の養育等情報交換 申 5/5～17に Wで 関子育て支援課 ☎624・9301

### WAMくらぶ講座 保 ID 60643

時 5/29(金)①9:30～10:00・②10:00～12:00 所 ローズWAM 対市内在住・在勤で1歳以上の未就学児の保護者 定先着10組（一時保育利用者優先）内 ①わむっこ（親子遊び）、②もしもに備えて子どもを守ろう（ほくせつ親子防災部代表 辻 由起子さん） 申 5/6、9:00から5/21、17:00までに Wで 関ローズWAM ☎620・9920

### パパ&ママクラス ID 62405

時 ①5/30(土)、②6/28(日)9:40～11:40・13:30～15:30 所 ども支援センター 対市民で、妊娠24週以降の初産婦とそのパートナー 定各先着24組内 助産師による出産後のママの体とこころの変化、赤ちゃんとの生活、沐浴体験 申 ①5/1から・②6/1から Wで 関同センター ☎624・9301



### 親支援プログラムBP3「幼児とともに！」 保 ID 66801

時 6/4・11・18・25、7/2、木曜日10:00～12:00、全5回 運 所 おにクル子育て交流室 対1歳以上の未就学児の母親 定先着10人内 グループワークを中心にこどもの困った行動・しつけ等を学ぶ 申 5/1から Wで 関ども支援センター ☎624・9301

### パパママ救急講習 ID 66369

時 6/17(水)10:30～11:30 所 おにクル多目的室C1・C2 対市内在住・在勤・在学でおおむね3歳までのこどもがいる保護者、妊婦とその家族（こどもも参加可） 定先着15組内 乳幼児時期に起こりやすいケガ・病気、いざという時の応急手当 申 5/7、9:00から Wで 関救急管理課 ☎622・6959



時とき 所ところ 対対象 定定員 内内容 ¥費用・報酬等 申申込 問問合先(市内は市外局番072を省略) 運連続で参加要 定員は他に記載がなければ多数抽選。申込に記載がない場合は事前申し込み不要。費用の記載がない場合は参加無料。

# いばらき日記

まちの話題を写真を添えてお伝えします。  
市ホームページもご覧ください。ID 12833

3/15・26

## いばらきの魅力を体感しよう！ 茨木いちごの魅力発見ツアーを開催

旬の茨木いちごを摘み取り、ロールケーキを作る「魅力発見ツアー」を開催しました。おいしいいちごが茨木でも栽培されていることを知ってもらおうと企画した本イベント。参加者は、「地元でおいしいいちごが作られていることを知れてよかった」と話しました。



4月上旬



## 春の訪れを告げる 市内各地で桜が満開に！

市内各地で桜が満開を迎え、元茨木川緑地や水尾公園、安威川沿い等で、多くの市民が写真撮影や花見を楽しみました。訪れた人は、「毎年この時季を楽しみにしています。今年もきれいな桜を見て幸せです」と笑顔で話しました。

3/22



## 45年の歴史に幕 市消防音楽隊がラストコンサートを開催

おにクルで開催した消防フェアで同隊のラストコンサートを実施しました。昭和56年に発足した同隊は、これまで出初式等、数多くのイベントで演奏を披露。同隊のOBをはじめ、多くの観客が見守る中、有終の美を飾りました。

アンケートに  
答えて貰える

# PRESENT

## アンケート内容

- Q1. 今のあなたの生活における幸せ度は何点ですか？10点満点でお答えください。
- Q2. あなたは、普段の生活でどのようなときに幸せを感じますか？
- Q3. 茨木市で生活していて、どのようなことを不安・不満に感じますか？
- Q4. 今月の広報誌の感想や広報誌に関するご意見をお聞かせください。



## 応募方法

ID 64750

市HPから申込または、ハガキ・ファックス(住所・氏名・ふりがな・年齢・電話番号、アンケートの答えを記入)で、まち魅力発信課へ、5/15必着。1人1通。当選者の発表は賞品の引換券の発送をもって代えさせていただきます。〒567-8505 まち魅力発信課 ☎620・1602、FAX624・8961

今月の読者プレゼント

**冷凍餃子** (8個入り×4)

雁飯店  
(竹橋町2-5)

抽選で **5** 名様



# いばらき 市議会だより

2026年  
(令和8年)  
No.265

5  
月号



元茨木川緑地の桜並木【撮影日 令和8年4月2日】

## 3月（第2回）定例会

令和8年第2回定例会を3月4日から  
30日までの27日間の会期で開催しました。

編集 / 議会広報委員会 発行 / 茨木市議会  
電話 (072) 620-1670 FAX (072) 623-7591  
[https://www.city.ibaraki.osaka.jp/shisei\\_info/gikai/index.html](https://www.city.ibaraki.osaka.jp/shisei_info/gikai/index.html)



スマートフォン等で  
読み取ることができます。

- Page2  
市長の施政方針に  
各会派が代表質問
- Page7  
市議会のうごき
- Page8  
一般会計予算質疑
- Page12  
3月定例会議決結果
- Page14  
－ 可決された意見書  
（3月定例会）  
－ 請願（3月定例会）  
－ 2月臨時会議決結果
- Page15  
議会構成・会派構成

# 市長の施政方針に 各会派が代表質問



3月4日に市長の施政方針の説明が行われました。  
(その際、市長の隣で手話通訳が実施されました。)

3月6日、9日に行われた施政方針に対する各会派の代表質問の主な内容は次のとおりです。



左記二次元コードから録画配信をご覧いただけます。

## 一歩の会

米川 勝利(質問者)  
片岡 真 佐藤 恵



### 現市政10年間の評価と現在地は

**問** 市長は、就任当初から対話と議論、公平公正を市政運営の基本として掲げ、さまざまな課題に取り組んでこられたが、この10年間でどのように評価しているのか。また、就任当時に描いた10年後の茨木と、今の茨木についてどのように捉えているか。

**答** 「次なる茨木」実現に向けた施策に取り組み中で得た、市民、学生、事業者の皆さまとの多くの関わりや、新たなまちの担い手の発掘や成長が、まちの活力を生み出していると感じている。「共創」をキーワードに、次代の価値観に対応できる柔軟性等や、今後の発展に向けた期待感が醸成されており、「次なる茨木」への歩みは着実に進んでいると考えている。

### ごみ処理の広域化に対する考えは

**問** ごみ処理施設の将来的な更新に向けた整備方針の策定

に着手することである。本市の溶融炉は2040年頃に更新時期を迎えるが、今後の人口減少社会を見据え、現在ごみの広域処理を行っている摂津市以外の近隣市とも連携し、広域で処理施設を整備することについて、市の見解は。

**答** 国は、持続可能なごみの適正な処理を確保するための方策の一つとして、広域化や集約化を推進している。本市としても、今後の社会情勢の変化やごみ処理の現状を踏まえつつ、ごみ焼却方式や広域化を含め検討を進める必要があると考えている。



ごみ処理施設 環境衛生センター(東野々宮町)

### 広く市民の意見聴取を

**問** 本来、広聴は一部の意見を把握するのではなく、多様な市民の声やニーズを主体的に聴

き取り、施策に反映するものである。これは広報広聴が広範な市民と双方方向の関係構築を目指す「パブリックリレーションズ」を意味していることから重要な視点だと考える。広聴の本来の趣旨を鑑み、市民満足度調査やアンケート調査を積極的かつ継続して実施する必要があると考えるが、市の見解は。

**公明党**

大村 卓司 [質問者]  
北原 正 和田 美紀  
松本 泰典 青木 順子



**問** 5歳児健診の必要性をかねて訴えてきたが、こどもの発達について早期に気づきを促し、支援する具体的な取組みにつ

いて、市はどのように考えているのか。5歳児健診の意義と導入について、市の考えは。

**答** 5歳頃は社会性が発達し、個々の発達の特徴が認知されやすい時期であり、健診によりその特性を把握し、必要に応じて適切な支援につなげることで、その後の社会生活への適応がスムーズになることが期待できる。国からの情報に注視しつつ、効果的な5歳児健診の実施に向け、実施体制等の検討を進めている。



**部活動地域展開の位置付けは**

**問** 中学校部活動の地域展開に当たり、令和7年度に地域クラブのモデル実施が行われた

が、8年度は実施種目をさらに拡充することである。部活動の地域展開においては、生徒の意思を尊重することが第一義であると考えられる。今後、市が責任主体となつて、学校教育の一環として推進していくものと考えてよいか。

**問** 農業振興については、持続可能な農環境を整えていくほか、地産地消などの取組みを継続していくことである。本市における地産地消の取組みにはどのようなものがあるか。

**問** 救急病院の誘致に当たつては、今後、基本整備構想を踏まえつつ、人口構成の変化や地域医療計画の将来的な方向性にも適合する形で、基本協定の締結を実現することが重要であると考え

**答** 学校給食へ地元産の米や野菜を供給しているほか、農産物や加工品を販売するマルシェ等の開催に取り組んでいる。また、地元産の農産物の取扱いを希望する店舗と生産者とのマッチングなども実施している。

**答** 必要な医療を提供することで市民の皆さまの暮らしを支えるとともに、大学病院が運営する病院のポテンシャルと2コアパークの一翼を担う立地的優位性を生かし、まちの活性化にもつなげる病院誘致が実現できるよう、市と事業者候補者である大阪医科薬科大学で構成するプロジェ

**地産地消の取組みは**

が、8年度は実施種目をさらに拡充することである。部活動の地域展開においては、生徒の意思を尊重することが第一義であると考えられる。今後、市が責任主体となつて、学校教育の一環として推進していくものと考えてよいか。



農業祭での茨木産野菜販売 (中央公園グラウンド)

行政手続きの利便性向上を

**問** マイナンバー等を活用し、窓口における書類記入の負担を軽減する「書かない窓口」の早期実施について、市の見解は。また、引越し時の煩雑な行政手続きを一本化する、ワンストップサービスの実施についてはどうか。

**答** これまでから「行かなくてもいい市役所」を推進しており、マイナカードを利用するオンライン申請の実施や、窓口申請ツールの設置を行っている。今後、「書かない窓口」についても、手続き事例や適合するシステムの状況を確認していく。引越し時のワンストップサービスは、費用対効果等も踏まえ、引き続き検討していく。

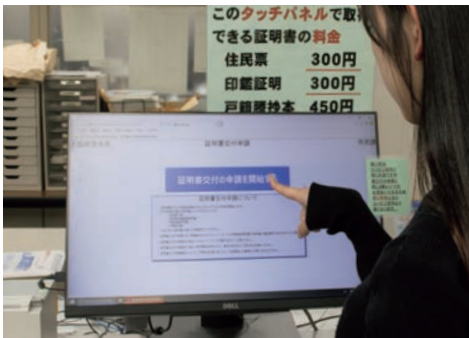

窓口申請ツール ※窓口料金と同額  
(市役所本館 1階市民課窓口横)

大阪維新の会



川口 元気 (質問者)  
栗尾 憲 岩本 守  
浅野 優子 長谷川 浩  
円藤 じゅえ

JR茨木駅西口再整備の進捗と  
今後は

**問** JR茨木駅周辺整備について、引き続き権利者との協議を進めるとのことである。これまで市民ワークショップ等を実施し、一定の開発ビジョンが出ていたにもかかわらず、スピード感に欠ける進捗ではないか。具体的な進捗状況と、現状についての市の見解は。また、目標年度はいつか。

**答** 市民や利用者のニーズ等を踏まえ、令和7年4月に基本計画を策定・公表するとともに、協議会を開催し、市の考え方を示したところである。今後、基本計画を踏まえつつ、引き続き権利者の皆さまと協議・調整していく。検討の途中であり、現時点で具体的な目標年度を示すことはできない。

「モール」一方通行化の検討は

**問** おにクルを中心としたJR茨木駅と阪急茨木市駅を結ぶ空間「モール」について、ひと中心の魅力的な空間の形成に取り組んでいくとのことである。「モール」における道路の一方通行化の検討について、現在の進捗状況はどうなっているか。

**答** ひと中心の歩きやすく、歩きたくなる道路空間の再編に向けて、一方通行化は有効な手法であると認識しているが、課題も多く、長期的な検討を要する事業であることから、まずは、沿道事業者との対話や関係行政機関等との意見交換を始めている。

山間部の移動手段の検討について

**問** 上音羽・安元・泉原・銭原の4地区で、市民が主導し、市がサポートする形で、乗合タクシー等、新しい公共交通の形を模索する社会実験が開始されている。今はまだ試行段階ではあるが、現状での課題は。また、他地区との情報共有も含めた、今後の具体的な取組みについてはどうか。

**答** 各地区にそれぞれ対応する移動需要の把握が課題であり、そのための丁寧な意見交換が必要と考えている。地区ごとの取組状況は適宜共有しており、地区間の連携の可能性も探りながら、引き続き地域の皆さまと検討を進めていく。

スポーツ施設の整備について

**問** ダムパークいばきたの湖畔ゾーンにサッカー競技等の公式規格を満たした多目的運動広場の整備を進めるとのことである。本市のスポーツ推進に大きな効果が期待できると考える。市民からは、他にも野球場や武道館等のスポーツ施設を要望する声があるが、市の考えは。

り、そのための丁寧な意見交換が必要と考えている。地区ごとの取組状況は適宜共有しており、地区間の連携の可能性も探りながら、引き続き地域の皆さまと検討を進めていく。



ダムパークいばきた多目的運動広場イメージ

答

野球場や武道館等のスポーツ施設の整備について、それぞれのご要望があることは認識しているが、本市のスポーツ環境を整える上での効果や財政負担などを考慮し、引き続き、研究・検討していく。

小児救急への対応は

問

子を持つ親にとつて、この問題であり、土・日・祝日の小児夜間診療のニーズの高さは市も把握しているものと考ええる。小児救急への対応について、市の見解は。また、今後の具体的な対策についてはどうか。

答

小児救急医療については、中等症（生命の危険はないが、入院を要するもの）から重症（生命の危険の可能性があるが、心停止等の切迫した状態ではないもの）の患者を受け入れる小児二次救急の365日実施を市内で確保する必要があると認識している。

里山保全の今後の拠点は

問

里山が有する多面的な機能の維持および保全には、地域の方々との連携が必須であると考ええる。本市の里山センターは、

著しい老朽化のため令和8年3月をもって閉鎖されることになっているが、里山センターにかわる今後の拠点・居場所づくりについて、市の見解は。

答

当面の間は、旧北辰幼稚園に整備した仮拠点を中心に、引き続き、森林環境の保全に努めていく。あわせて、ダムパークいばきたオープン後の人流や社会情勢等を見極め、いばきた全体の活性化に資する施設の配置について検討していく。

いばらぎ未来の会



西本 睦子（質問者）  
仁木 和芳 櫻井 淳貴  
安孫子浩子

公園利活用の課題と今後の展望は

問

地域住民や事業者などと連携し、公園の利活用を促進する「みんなで育てる公園プロジェクト」の仕組みづくりに取り組んでいくとのことである。これまでの取組みで得た課題と今後の方向性は。

「声の茨木市議会だより」のご案内

茨木市議会では、市民の皆さまに広く情報提供ができるよう、市議会だよりの音訳版「声の茨木市議会だより」を発行しています。ご利用を希望される方はお問い合わせください。

【問】市議会事務局総務課 (072-620-1670)

- ※ダイジー形式で収録されたCDを再生するためには、専用の再生機器が必要です。
- ※再生機器の購入の際に、重度視覚障害者は日常生活用具の給付として、補助制度を利用できる場合があります。
- ※補助制度の詳細は障害福祉課 (072-620-1636) にお問い合わせください。



ダイジー図書再生機器 (イメージ)

答

モデル公園における取り組みは好評を得たが、さらに展開していくために、情報発信や環境整備が必要と考えている。今後さまざまな公園において、多様な主体による利活用が促進されるような仕組みづくりに取り組んでいく。



みんなの公園アイデア&やってみるワークショップ (令和6年12月実施)

地域と連携した相談支援体制とは

問

「茨木版ネウボラ（※1）」について、安心して子育てできる環境の整備のため、地域と連携した切れ目ない相談支援体制の充実に取り組むとのことである。どのような相談支援体制をつくり、どのような形で地域と連携しようと考えているのか。

答

より身近な場所での相談体制を充実させるため、子育てに関する情報提供や相談等を行う利用者支援事業を地域子育て支援センターへ拡充し、地域住民の相談に対する情報提供、助言を行うとともに、必要に応じて、ごども支援センターや関係機関と連携した支援を行っていく。

(※1) ネウボラ：フィンランド語で「アドバイスする場所」という意味で、妊娠から出産、その後の子育てまでを切れ目なく支援する制度およびそのための地域拠点のこと。

**小学校給食の取組みについて**

**問** 小学校給食の無償化は、子育て世帯の負担軽減につながる重要な取組みであるが、食材の質の向上、地産地消のさらなる推進、食育の充実や調理環境の改善に向けた取組みについてはどうか。

**答** 国の動向を注視しつつ、食材の質を確保し、旬の食材や行事食、世界の料理などを献立に取り入れ、児童の食に対する興味・関心がより高まる取組みを進めていく。また、市内産の米や野菜等を積極的に取り入れ、調理現場とも連携し、環境改善を図りながら、引き続き安全でおいしい給食を提供していく。

**市ホームページの課題と今後は**

**問** より使いやすく、分かりやすい市ホームページにリニューアルすることだが、現在の市ホームページにおける課題は何か。また、課題を解消するために当たつて想定しているコンセプトや具体的な仕様の方向性は。

**答** 前回のリニューアル以降、スマートフォンの普及や外国の方の利用が増えていることな

ど、閲覧の幅が広がってきており、時代やニーズの変化への対応が課題と認識している。今後、閲覧・操作性の向上やページ構成の見直し等により、誰もが使いやすいホームページとなるよう取り組んでいく。

**自由民主党・絆**



塚	理	〔質問者〕
永田	真樹	西野
福丸	孝之	上田
下野	巖	光夫

**彩都東部地区整備の進捗は**

**問** 彩都東部地区について、段階的に土地画整備事業と企業立地を進め、多様な企業・業態の集積拠点の形成と、社会や地域の発展に資するまちづくりを推進していくとのことである。C区域（※2）と茨木箕面丘陵線の整備の進捗状況は。

**答** 令和3年に土地画整理事業の認可を取得し、事業着手されたC区域は、6年に仮換地

指定を行い、8年度に工事が完了する予定である。また、茨木箕面丘陵線については、4車線化に向け、府とC区域の事業者が整備中で、11年春に工事が完了する予定である。



**交通政策にビッグデータ活用は**

**問** 渋滞ゼロを目指したまちづくりのため、国道171号西河原交差点および市道総持寺駅前線の早期完成、府道茨木寝屋川線整備に向けた用地取得並びに市道東宇野辺町交差点等の改良といった道路整備を進めていくとのことだが、本市の交通政策におけるビッグデータの活用については、どのように分析しているか。

**答** 交通におけるビッグデータについては、渋滞箇所や事故発生箇所等を把握できることから、今後、渋滞対策や安全対策にも有効活用できるよう、調査・研究していく。

**大学・病院バスの活用は**

**問** 公共交通の維持について、既存交通の利用促進に努めるとともに、山間部の移動手段確保に向け、引き続き地域の皆さまとともに取り組むとのことである。今後の規制緩和の動向を含め、大学や病院が運行しているバスを活用することについて、市の考えはどうか。



（※2）彩都東部地区C区域：彩都地区のうち、茨木市域側にある東部地区の中央西地区のこと。彩都あけぼの一丁目、彩都もえぎ四丁目（令和8年1月1日現在。一部住居表示未実施区域あり。）茨木箕面丘陵線はC区域を東西に横断する予定。

市議会のうごき	
1月	8日 議会広報委員会
	14日 幹事長会
	15日 議会運営委員会視察
	16日 (鳥取県鳥取市、岡山県津山市)
	19日 市街地整備対策特別委員会
	20日 市街地整備対策特別委員会
	21日 視察 (岡山県玉野市、岡山県岡山市)
21日 北部地域整備対策特別委員会	
26日 総務常任委員協議会	
2月	2日 幹事長会
	議会運営委員会
	6日 本会議 (初日)
	選考委員会
	9日 本会議 (最終日)
	選考委員会
	幹事長会
議会運営委員会	
議会広報委員会	
26日 幹事長会	
議会運営委員会	
正副委員長会	
3月	4日 本会議 (初日)
	6日 本会議 (2日目)
	9日 本会議 (3日目)
	10日 本会議 (4日目)
	11日 本会議 (5日目)
	12日 本会議 (6日目)
	13日 本会議 (7日目)
	17日 民生常任委員会
	建設常任委員会
	18日 民生常任委員会
	文教常任委員会
	19日 総務常任委員会
	総務常任委員協議会
23日 文教常任委員会	
26日 幹事長会	
議会運営委員会	
30日 本会議 (最終日)	
公共交通に係る特別委員会	

市議会  
だより

**問** 休養とこころの健康づくり推進のため、大学と共同で、中学生に向けた睡眠健康教育プログラム作成に取り組むとのことである。今回、特に睡眠を目的とする理由は。また、どのような研究機関と取組みを行うのか。

**答** 国のガイドラインにより、市町村は健康づくりのため

**答** 大学や病院のバスの活用といたった、人材不足等を背景とした既存輸送資源の活用は、公共交通を補完する手法の一つと捉えている。国の動向も注視しながら、公共交通への影響等も踏まえ、活用にあたっては慎重な検討が必要と考えている。



の睡眠・休養について普及啓発が求められているほか、慢性的な睡眠不足は、さまざまな精神的・身体的疾患の発症リスクを高めることから、睡眠習慣の改善を目的として、神戸大学との共同研究に取り組んでいく。

**問** 歴史的偉人である鎌足公と本市との関わりを取り上げてきたが、市内には阿武山古墳など、ゆかりのある史跡等もあることから、地域の特色ある歴史遺産として、引き続き魅力発信に取り組んでいく。

**答** これまでから展示や講演会、シンポジウムなどを通じて、

**問** 歴史遺産の保存および魅力発信として、郡遺跡・倍賀遺跡から発見された木棺墓の保存処理や、キリシタン遺物史料館の展示設備等の充実に取り組むとのことである。一方で、藤原鎌足公が歴史的に本市と縁の深いことについて発信が少ないと感じるが、さらなる発信について市の考えは。

**答** 彩都地域は下井分署、山手台分署、北辰分署の管轄区域内であり、現行の消防力に対応可能であると考えているため、消防署の新設等の考えはないが、今後の彩都地域を含めたいばきたの地域状況を注視しながら、必要に応じた対応を行っていく。

**問** 消防救急体制の充実に向け、消防車両・資機材の計画的な整備や、大規模災害に対応するための訓練を行い、消防職員の災害対応力と消防団との連携強化に取り組むとのことである。今後、さらに彩都地域の開発が進む中、彩都地域に新たに消防署を設置する考えはあるか。

鎌足公に関するさらなる発信を

彩都地域に新たな消防署設置は

# 第2回定例会 一般会計予算質疑



令和8年度一般会計予算に対する質疑を行いました。  
主な質疑内容は次のとおりですが、誌面の都合上、質疑の一部しか掲載できません。詳しい内容は、市議会ホームページ等で公開予定の会議録をご覧ください。(5月下旬予定)

上記二次元コードから録画配信をご覧いただけます。

## 災害時の避難所運営支援について

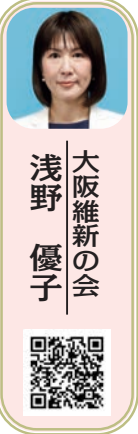

大阪維新の会  
浅野 優子



### 問

災害時における各地域の自主防災会との関わりについて、円滑な避難所運営の確保に向けて適切な支援を行うとのことだが、具体的な支援体制は。また、役割分担についてはどうか。

### 答

避難所運営は、コロナ禍以降、令和7年度までは職員3人であったが、8年度からは避難所の扉等にキーボックスの設置等を予定しており、2人に戻すことを検討している。また、市職員の主な役割としては、市災害対策本部との連絡調整や情報共有を担うとともに、救済物資の手配や供給などの運営支援を行うことを想定している。

## 介護従事者の実態把握と支援を

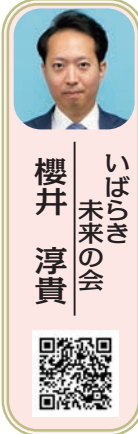

いばらき  
未来の会  
櫻井 淳貴



### 問

介護基盤の維持には、担い手である介護従事者の働く環境を的確に把握することが重要と考える。実態把握のために、こ

れまでの事業所連絡会との意見交換会や事業者調査に加え、従事者本人や教育機関など多様な主体から意見を聴く機会を設け、その結果を踏まえた支援策の検討に取り組むことについて、市の考えは。

### 答

令和7年度介護保険事業者調査の結果の分析を行うとともに、高齢者サービス事業所連絡会や大学など、さまざまな関係機関と連携しながら、介護従事者の実態把握等を含めた必要な支援について検討していく。

## 自転車駐車場の環境改善を

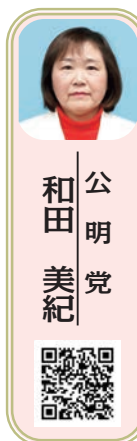

公明党  
和田 美紀



### 問

阪急南茨木駅周辺の自転車駐車場が混雑しているという声を聞いている。同駅は、モノレール利用などの利便性も高く、今後自転車利用者は増えると予測される。また、阪急茨木市駅周辺の自転車駐車場は、通勤・通学以外に買い物や通院のために利用されている方も多く、終日混雑している。自転車駐車場の環境改善に向けた、市の見解と今後の対策は。

### 答

特定の自転車駐車場への利用集中を緩和するため、施設の改築、利用車種の変更等を

行っているが、混雑のさらなる緩和に向けて、料金の見直し等を検討していく。



南茨木駅前第2自転車駐車場(東奈良三丁目)

## 根本的な物価高騰対策を

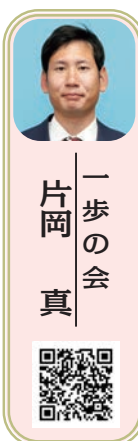

一步の会  
片岡 真



### 問

物価高の状況は現在も続いております。本市でも令和5年度からさまざまな取組みを行っている。しかし、どの施策も一時的な対症療法にとどまっているのではないかと、目の前の困っている人を助けるという側面では非常に重要な施策だが、物価高騰対策に関しては、より根本的な対策を行う必要があると考えるが、市の見解は。

**答** 物価高騰の長期化等を取り巻く社会環境に対応するため、国・府も含め、これまでからさまざまな施策を講じてきている。今後、物価高騰の状況の変化を注視していく中で、その時々状況に応じて、効果的な施策を検討していく。



令和8年度茨木市プレミアム付商品券

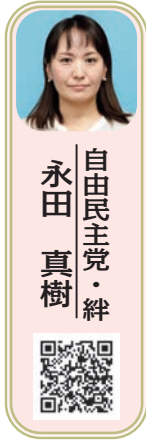

自由民主党・絆  
永田 真樹



**若者のスポーツ参加促進を**

**問** 茨木市スポーツ推進計画では、生涯スポーツの普及や市民のスポーツ参加の促進を掲げているが、BMXやパデル等のエアバンスポーツや、新しいスポーツに対する記載はほとんどない。若者のスポーツ参加を促すために

も、今後、計画の中に位置づけていくべきと考えるが、市の見解は。  
**答** スケートボードやBMX等のアーバンスポーツや新しい競技など、多様なスポーツについて市民ニーズを把握するとともに、スポーツをまちづくりに生かす視点も踏まえ、次期スポーツ推進計画を策定する中で検討・研究していく。



いばらき  
未来の会  
仁木 和芳



**ペットとの避難所生活について**

**問** 本市避難所運営マニュアルでは、避難所においてペットの飼育となっている。避難所生活が長期化した場合、別室飼育が難しくなるケースもあると思うが、避難所に飼育者専用区画等を設けることについて、市の考えは。  
**答** アレルギーをお持ちの方などへの配慮は不可欠であり、ペットの飼育スペースは基本的に離れた場所への設置としており、平時から必要性への理解を得ることが重要と考える。一方、避難生活の長期化が見込まれる場合は、飼育環境の確保も必要と考え

ることから、施設の構造や管理上の制約等を踏まえた上で、他市の事例も参考に、対応について検討していく。



**公共交通に係る特別委員会を設置しました**

昨今の社会情勢の中、市内におけるバスの廃線や減便など、公共交通の状況が切実な課題となっています。こうした状況を踏まえ、市議会で協議を重ね、令和8年2月臨時会で「公共交通に係る特別委員会」を全議員の賛成により設置しました。(2月臨時会採決状況は14ページを参照)

現在は、下記の3つの特別委員会を常設し、各部門ごとに調査しています。

委員会名	所管事項
公共交通に係る特別委員会	公共交通に係る問題
北部地域整備対策特別委員会	彩都(国際文化公園都市)に係る問題、安威川ダム周辺整備に係る問題、その他北部地域の整備に係る問題
市街地整備対策特別委員会	駅前整備に係る問題、大規模市街地開発に係る問題

**創業支援とフォローアップは**

**問** 個人で事業を始める方向に向けて、市独自で創業促進事業補助を行っているが、利用が最も多い補助は何か。個人の起業に対して公費で支援を行っている以上、市民のために必要だと考えているのか。確認は必要だと考えるが、市は開業後のフォローアップをしているのか。



大阪維新の会  
平山 小恵



次頁へつづく

前頁つぎ

**答**

テナント賃借料に対する補助の利用が最も多い。開業後のフォローアップについては、令和7年度から中小企業アドバイザーとともに5年度以降の補助金利用事業者を訪問し、状況確認を行っている。8年度は訪問を継続するとともに、創業後の事業者同士の交流の場を創出する予定である。



一步の会  
佐藤 恵

市の公式LINEの導入は

**問**

本市では、インスタグラムやライブ等で情報を発

信しているが、市民が各媒体を把握し、用途に応じて活用することは容易ではない。この課題は、LINEにある機能を利用することで解消できると考える。市民と市の各媒体とをつなぐ役割を担うものとして、市の公式LINEを導入してはと考えるがどうか。

**答**

さまざまなICTサービスが進展する中で、公式LINEも含めた民間サービスや国・府が整備する環境など、その時々が必要となる情報発信の媒体を選択し、活用することは重要であると捉えている。今後、他市の事例等について情報収集を行いつつ、最適な媒体について研究・検討していく。

会派に所属しない議員  
山下 慶喜

ダブル選における事務執行は

**問**

2月の総選挙は、解散から投開票まで戦後最短となった。加えて、大阪は知事選とのダブル選となり、短期間で膨大な選挙事務を行うこととなったが、本市選挙管理委員会職員の残業時間はどの程度あったか。各マスコミ

**答**

選挙管理委員会本部職員4人の1月10日から2月10日までの時間外勤務時間は、平均約210時間であった。選挙管理委員会としては、適正で円滑な選挙事務の執行が重要であると考えており、今回の選挙においても準備から開票に至るまで、関係者が一丸となり事務を執行した。

選挙管理委員会本部職員4人の1月10日から2月10日

令和7年度補正予算を可決

令和7年度3月補正予算を可決しました。  
なお、採決状況については、13ページの3月定例会議決結果をご参照ください。

会計区分	補正予算額 (千円)	予算総額 (千円)
一般会計補正予算(第8号)	3,703,837	119,508,194
財産区特別会計補正予算(第1号)	21,817	5,329,906
国民健康保険事業特別会計補正予算(第1号)	496,805	25,136,884
後期高齢者医療事業特別会計補正予算(第1号)	218,664	5,820,404
介護保険事業特別会計補正予算(第1号)	▲263,500	24,267,721
下水道等事業会計補正予算(第2号)	▲578,290	9,865,740
水道事業会計補正予算(第1号)	▲26,824	9,351,985

居場所づくりの窓口設置を

自由民主党・絆  
福丸 孝之

**問**

民間運営の不登校児童・生徒の居場所に対し、人的および金銭的な支援を行う予定はないとのことである。当事者の保護者がやむを得ず立ち上げ、運営されている場合もあり、せめて、立ち上げの際に相談できる窓口を教

**問**

東西軸ストリートデザイン  
ガイドラインでは、将来像

東西軸の全体的な将来像の  
見える化を



大阪維新の会  
長谷川 浩



**答** 現在は、専用の相談窓口は設けていないが、不登校のこともたちのために居場所の立ち上げを考えている方が希望される場合には、教育委員会で内容を伺いたいと考えている。伺った内容については、市長部局とも共有するなど、連携を進めていきたい。



中央通り（JR茨木駅前商店街前側道）

**答** 今後、ガイドラインに示すロードマップに沿って将来像の具現化を目指していくが、中長期的な検討を要する事業であり、段階的かつ丁寧に進める必要がある。まずはさまざまな関係者との意見交換を進めつつ、これまでの社会実験のプロセスを踏まえて、本線部再編の考え方や工程を整理し、先行空間の検討等を進めていく。

として部分的なイメージは示しているが、全体が見えにくい。沿道事業者や市民との共通理解を得るためには、道路や設備等ハード面の整備構想や、空間デザイン等ソフト面の考え方を見える化した上で、完成までのスケジュールを示すことが重要と考えるが、市の見解は。

**令和8年度当初予算を可決**

令和8年度当初予算を可決しました。各会計別予算額は下表のとおりです。

なお、採決状況については、13ページの3月定例会議決結果をご参照ください。

会計区分	令和8年度 予算額(千円)	令和7年度 当初予算額 (千円)	増減率 (%)
一般会計	114,880,000	110,220,000	4.2
特別会計	62,400,003	60,081,129	3.9
特別会計内訳			
財産区会計	5,241,760	5,308,089	▲1.2
国民健康保険事業会計	25,080,657	24,640,079	1.8
後期高齢者医療事業会計	6,483,447	5,601,740	15.7
介護保険事業会計	25,594,139	24,531,221	4.3
下水道等事業会計	9,967,255	10,401,170	▲4.2
水道事業会計	10,273,913	9,378,809	9.5
総計	197,521,171	190,081,108	—

市議会  
だより

**問**

学校の健康診断は、こどもの健康状態の確認だけでなく、虐待の早期発見等の点からも極めて重要とされている。本市の小・中学校における未受診者の約

不登校児童・生徒の健康診断は



公明党  
青木 順子



**答** 全ての児童・生徒の健康保持および増進のため、受診機会の確保に向け、令和7年度から茨木市学校保健会で専門部会を開催している。引き続き、学校、学校医、学校歯科医と連携して今後の対応を検討していく。

半数が不登校によるものとのことだが、健診の重要性を鑑み、受診機会の確保や費用の助成についての取組みを進めるべきと考えるかどうか。





## 可決された意見書(3月定例会)

3月定例会で可決された意見書を関係機関に送付しました。

◎太陽光発電設備のリサイクル推進及び適正な廃棄処理に関する意見書



## 請願(3月定例会)

3月定例会に提出された請願は文教常任委員会の審査を経て、3月30日の最終本会議で採決の結果、次のとおり決定しました。

◆請願第1号 小・中学校の女子トイレ、公共施設への生理用品の設置を求めることについて  
.....【不採択】

◆請願第2号 合葬式墓地の早期実現と時勢に合わない市営墓地条例の改正を求めることについて  
.....【不採択】

## 2月臨時会議決結果

令和8年第1回臨時会を2月6日、9日の2日間開催しました。

この臨時会では、正副議長をはじめ、議会運営委員会委員、各特別委員会委員などの議会役員の選任を行いました。また、市長から提出された議案、並びに議員から提出された議案を審議しました。(令和8年4月1日現在の議会構成および会派構成は15ページに掲載)

(○：賛成、×：反対、除：除斥)

件名	大阪維新の会				自由民主党・絆				公明党				いばらき未来の会		一步の会		会派に所属しない議員			結果									
	栗尾憲	岩本守	浅野優子	長谷川浩	川口元気	円藤こずえ	永田真樹	西野貴治	福丸孝之	塚理	上田光夫	下野巖	北原正	和田美紀	松本泰典	青木順子	大村卓司	仁木和芳	櫻井淳貴		西本睦子	安孫子浩子	片岡真	佐藤恵	米川勝利	森本麗子	大嶺さやか	辰見直子	山下慶喜
議員提出	議会運営委員会の委員定数の変更について	○	○	○	○	○	○	※	○	○	○	○	○	○	○	○	○	○	○	○	○	○	○	○	○	○	○	○	可決
	特別委員会の委員定数の変更について	○	○	○	○	○	○	※	○	○	○	○	○	○	○	○	○	○	○	○	○	○	○	○	○	○	○	○	可決
その他	公共交通に係る特別委員会の設置について	○	○	○	○	○	○	※	○	○	○	○	○	○	○	○	○	○	○	○	○	○	○	○	○	○	○	○	可決
	専決処分につき承認を求めることについて(令和7年度大阪府茨木市一般会計補正予算(第6号))	○	○	○	○	○	○	※	○	○	○	○	○	○	○	○	○	○	○	○	○	○	○	○	○	○	○	○	承認
人事案件	人権擁護委員推薦につき意見を求めることについて【橋本かほる氏】	○	○	○	○	○	○	※	○	○	○	○	○	○	○	○	○	○	○	○	○	○	○	○	○	○	○	○	答申(適任)
	茨木市監査委員選任につき同意を求めることについて【定兼徹氏】	○	○	○	○	○	○	※	○	○	○	○	○	○	○	○	○	○	○	○	○	○	○	○	○	○	○	○	同意
	茨木市監査委員選任につき同意を求めることについて【西本睦子氏】	○	○	○	○	○	○	○	○	○	○	○	○	○	※	○	○	○	○	○	除	○	○	○	○	○	○	○	同意
	茨木市監査委員選任につき同意を求めることについて【永田真樹氏】	○	○	○	○	○	○	除	○	○	○	○	○	※	○	○	○	○	○	○	○	○	○	○	○	○	○	○	同意
補正予算	令和7年度大阪府茨木市一般会計補正予算(第7号)	○	○	○	○	○	○	※	○	○	○	○	○	○	○	○	○	○	○	○	○	○	○	○	○	○	○	○	可決

※議長は採決に加わりません。(2月臨時会の会期中に、議長が福丸孝之議員から松本泰典議員に代わっています。)

## 茨木市議会 公式Instagramアカウント



★ **ibarakishigikai**

茨木市議会のアカウント  
<https://www.instagram.com/ibarakishigikai/>



# 議会構成

(令和8年4月1日現在)

議長 松本 泰典	副議長 岩本 守	総務常任委員会 委員長 下野 卓 副委員長 大村 憲	文教常任委員会 委員長 上田 光夫 副委員長 長谷川 浩	民生常任委員会 委員長 青木 順子 副委員長 安孫子 浩子	建設常任委員会 委員長 円藤 真樹 副委員長 佐藤 勝利
-------------	-------------	----------------------------------	------------------------------------	-------------------------------------	------------------------------------

## 議会運営委員会

委員長 青木 順子	副委員長 円藤 真樹	委員 栗尾 憲	委員 片岡 睦	委員 西本 睦	委員 塚野 巖
-----------	------------	---------	---------	---------	---------

## 北部地域整備対策特別委員会

委員長 塚口 元	副委員長 川口 憲	委員 栗尾 憲	委員 佐藤 恵	委員 仁木 芳	委員 大野 卓	委員 下野 巖
----------	-----------	---------	---------	---------	---------	---------

## 市街地整備対策特別委員会

委員長 円藤 真樹	副委員長 上野 光夫	委員 片岡 睦	委員 永田 真樹	委員 和田 美紀	委員 櫻井 淳貴
-----------	------------	---------	----------	----------	----------

## 公共交通に係る特別委員会

委員長 青木 順子	副委員長 福丸 孝之	委員 浅野 勝利	委員 長谷川 浩	委員 西野 睦	委員 西本 睦
-----------	------------	----------	----------	---------	---------

## 議会広報委員会

委員長 大村 卓司	副委員長 川口 元	委員 栗尾 憲	委員 佐藤 恵	委員 西野 睦	委員 仁木 芳	委員 上野 巖
-----------	-----------	---------	---------	---------	---------	---------

## 茨木市監査委員

西本 睦子	永田 真樹
-------	-------

## 淀川右岸水防事務組合議会議員

米川 勝利
-------

## 大阪府都市ポートレーズ企業団議会議員

長谷川 浩 (令和8年6月まで)

## 茨木市都市計画審議会委員

松本 泰典	栗尾 憲	大原 さやか	北原 正	塚野 睦
岩本 守	片岡 睦	長谷川 浩	安孫子 浩	上野 光夫

## 茨木市土地開発公社理事

佐藤 恵	円藤 真樹	和田 美紀
辰見 直子	西野 睦	安孫子 浩

## 茨木市青少年問題協議会委員

上野 睦	長谷川 浩
------	-------

## 茨木市空家等対策協議会委員

円藤 真樹	永田 真樹
-------	-------

## 大阪広域水道企業団議会議員

松本 泰典 (令和8年6月まで)

# 会派構成

(◎は各会派の幹事長)

## 大阪維新の会

◎長谷川 浩	栗尾 憲
岩本 守	浅野 勝利
川口 元	円藤 真樹

## 自由民主党・絆

◎永田 真樹	西野 睦
福丸 孝之	塚野 睦
上野 光夫	下野 巖

## 公明党

◎大村 卓司	北原 正
和田 美紀	松本 泰典
青木 順子	

## いばらぎ未来の会

◎櫻井 淳貴	仁木 和芳
西本 睦	安孫子 浩

## 一步の会

◎米川 勝利	片岡 真
佐藤 恵	

## 会派に所属しない議員

森本 麗子	大原 さやか
辰見 直子	山下 慶喜

# いばらき×立命館DAY

次なる  
茨木へ。



RITSUMEIKAN  
UNIVERSITY

とき 5/17(日)10:00~17:00



詳細はこちら

ところ 立命館大学大阪いばらきキャンパス

入場無料  
(事前申込不要)



## 立命館大学応援団(吹奏楽部・チアリーダー部)

とき 15:00 ~ 16:00 (予定)

ところ 立命館いばらきフューチャープラザグランドホール



屋外ステージでの演舞やチア体験会(午前中)もおこないます。

## ~学生や市民・企業の交流イベント~

観る、体験、知る、食べるなど  
100以上の企画が出展!



※イラスト・画像はイメージです。

## アクセス

※公共交通機関をご利用ください。

- JR 京都線「茨木駅」より南へ約 700 m
- 阪急京都線「南茨木駅」・大阪モノレール「南茨木駅」より北西へ約 600m
- 大阪モノレール「宇野辺駅」より東へ約 900m

## 問合先

立命館大学  
OIC 地域連携室

☎ 665・2550

9:30~11:30/12:30~17:00  
(土・日曜日、祝日を除く)

# 広告

広告に関する一切の責任は広告掲載者に帰属します。また、広告の内容を茨木市が推奨するという趣旨ではありません。