

日々を彩る、豊かになる。

令和8年  
(2026年)



# Ibaraki

# 2

広報いばらき

市議会だより合併号

市職員  
一人ひとりが  
まちも  
動かす力



*Pick up*

P.08 物価高対応子育て応援手当を支給

P.10 所得税の確定申告、市・府民税の申告

P.09 森 健司さんに市民栄誉賞を贈呈します

P.24 就農支援塾あぐりば（春夏コース）



次なる  
茨木へ。  
茨木には、次がある。

特集

教えて!

知っているようで知らない

# 市役所の仕事



市役所の仕事、あなたはいくつ知っていますか? 現在、課の総数は約90。それぞれの分野で、誰もが安心して暮らせるまちづくりを進めています。今回は、そんな「知っているようで知らない」市役所の仕事に迫ります。

問合先 人事課 ☎072・620・1601

変わる市役所の仕事、  
広がるつながり

本市では、現在約4000人(会計年度任用職員※などを含む)の職員が働いています。市役所の業務の基本は、安定した行政サービスを継続的に提供し、「市民の安全・安心な暮らし」を守ることです。さらに近年は、地域で多様な人々が出

会い、集い、活動を生み出すことで、誰もが安全・安心、そして豊かさや幸せを実感できる「共創のまちづくり」を進めています。そうした、共創のまちづくりを進める上でも、本市は職員がいっききと活躍できる環境づくりに力を入れています。  
※会計年度任用職員…1会計年度(4月～翌3月)を任期とする職員





「市役所って、どれくらいの人がどのように働いているの?」。そんな皆さんの疑問をまずは数字でひもときます。職員数、年齢構成、働き方の特徴——リアルな市職員の姿をデータでチェック!

(データは2025年4月時点のものです)

正規職員数

2,000人

会計年度任用職員を含めると、約4,000人が活躍しています。

新規卒業者の割合

直近5年間

50%

※事務・技術系職員

採用者のうち新規卒業者と社会人経験者等の割合は、およそ半々となっています。多様な視点やキャリアを持つ人材が働いており、組織の多様性が一層高まっています。

## 数字でひもとく 市職員のリアル

51% 専門職の割合

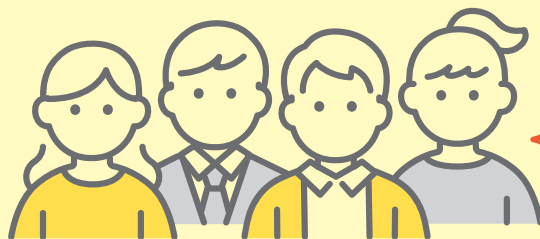

専門職は建築・土木などの技術職をはじめ、保育士、保健師、栄養士など21職種にわたります。専門性を生かし、行政サービスを提供しています。

残業時間

平均 15.8時間/月 (令和6年度)

時期や部署によってバラつきはあるものの、DXの推進等により、業務の効率化、質の向上に努めています。

「人材育成・確保基本方針」を掲げ、働く環境の整備などに取り組んでいます

人事課  
そだ  
祖田



育児休業

取得率 男女合わせて

85%



男性:74%  
女性:100%

男性の取得率は5年前の4.2%から大幅に増加。休業中は代わりとなる職員を配置するなど、職場のサポートも行っています。

年齢構成

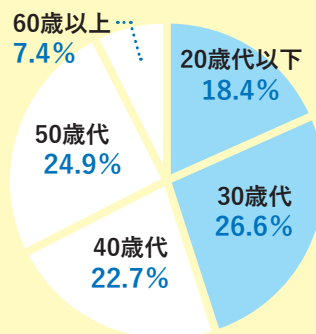

さまざまな年代の職員が偏りなく在職し、活躍しています。中でも若手職員が約半数を占め、組織に活力を与えている存在になっています。

# 今日も現場へ

事務、建築、土木——それぞれの専門性を生かし、働く職員の仕事内容と1日のスケジュールを紹介します。

## 現場主義を 大切に市民に 寄り添う

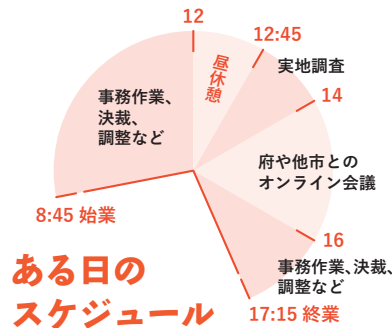

### 子育て支援課

**グループ長 浅野**(事務職)  
入庁年:2011年



妊娠期から出産、乳幼児の健診・予防接種までをサポートし、関連する新規事業の立ち上げを行っています。管理職として業務を客観視し、よりよい仕事のために、ルーティンワークであっても改善の余地がないか検討を重ねています。効率化が進む今だからこそ、現地に足を運び、現物を見て、生の声を聞くことを大切に、「チームの知恵と力」で挑んでいます。



### 生活福祉課

**中島**(事務職)  
入庁年:2021年

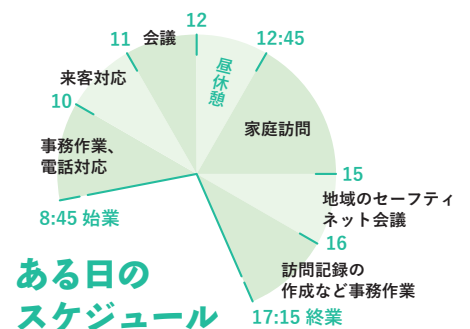

ケースワーカーとして生活困窮者の相談に乗り、家庭訪問や関係機関との連携を通じて、日々の暮らしを多角的に支えています。経済面だけでなく、医療や就労など幅広い支援を調整し、安心して暮らせる土台を築きます。丁寧な対応と分かりやすい言葉で説明することを常に心がけ、少しでも生活の改善が見られるなど支援が形になったときにやりがいを感じます。

## “個”に応じた サポートで 暮らしに安心を





# あなたの暮らしのために

## 市民の暮らしを支える安全な道路づくり

### 道路課

うづき 宇津木(土木職)  
入庁年:2024年

道路工事の設計・発注業務を通じて、市民の安全を守る役割を担っています。計画から完成まで一貫して携わることが多く、事業が形になる大きな達成感があります。工事後に「ありがとう、歩きやすくなったよ」と市民の方から声をかけていただくこともあり、それが大きな喜びです。常に積極的かつ迅速な対応を心がけ、期待以上の成果をめざして業務に取り組んでいます。

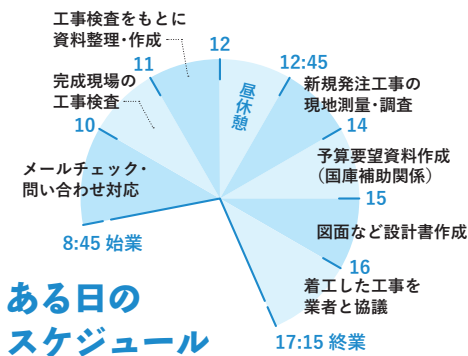

### 建築調整課

わたり 渡利(建築職)  
入庁年:2016年

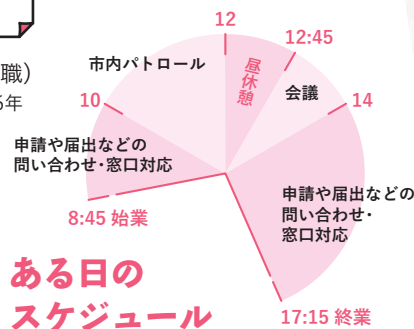

地震などの災害時、建物が「命を守る場所」であるために、建築基準法に基づき違反建築物の指導や取り締まりを行っています。成果が見えにくい仕事ですが、**建物の安全確保こそが市民の皆さんの安心を支える最重要課題**であるという意識で取り組んでいます。チーム内の密な連携を大切に、資格取得など自己研さんにも励み、安全なまちづくりの一端を担っていると自負しています。

## 建築物の安全を守り、市民の命をつなぐ



# 市職員のホンネ

## 語っちゃいます

中島

渡利

市職員を選んだ理由は？やりがいてどんなところ？——市役所で働く4人が、仕事の魅力や本音を語り合いました。

浅野

宇津木

### Q1 茨木市の職員を志したきっかけは？

**渡利** 私は新卒で技術職として採用されました。長く働ける仕事に就きたいという思いと、建築が好きだったことが志望のきっかけです。

**宇津木** 私は他市在住ですが、緑豊かなまち並みやブランドメッセージの「次なる茨木へ。」に込められた挑戦し続ける姿勢に惹かれました。また、自身の名前の一部が入っていたことにも縁を感じました。前職は他の自治体で技術職として働いていましたが、茨木市民の「安全・安心」を守る業務に携わりたいと強く思うようになりました。

**浅野** 前職で東京に勤務していた時、偶然飲食店で見ていたテレビに故郷・茨木市のニュースが映り、その景色に心が動かされました。通勤続きの生活の中で、「やっぱり地元で働きたい」という思いが一気に強まり、翌日には、採用情報を見つけて応募を決めました。

**中島** まさに運命の出会い(笑)。私も一般企業からの転職です。実家は他市なのですが、茨木市を選んだのはダムパークいばきた、おにクルのオープンに向けた準備で、まちがどんどん活気づいていたから。まちの発展と一緒に自分も成長したいと思って志望しました。

中島

まちの発展と一緒に自分も成長したい



**渡利** まちの景色が変わっていき、市外からの注目が高まる瞬間に立ち会えるのは本当に刺激的ですよ。

### Q2 前職との違いは？

**中島** 前職では、目標達成が常に最優先でした。でも、現在の仕事は一人ひとりの状況に寄り添った対応が重要で、正解が一つでない場面も多いんです。難しさはありますが、その分、大きなやりがいを感じています。

**浅野** 確かに、民間企業では利益が大切ですが、市職員は市民にとって本当に必要なサービスを提供するのが使命。限られた財源で、市民の幸福に貢献できることこそが、何よりのやりがいだと思います。

浅野

市民にとって必要なサービスを提供するのが使命



### Q3 印象に残っている仕事は？

**宇津木** 入庁1年目に担当した工事で、市民の方に概要を説明する際、電話だけではどうしても理解いただくことが難しくて…。そこで、直接自宅に伺って丁寧に対話を重ねる中で、最後はご理解をいただくことができました。相手の立場に立って話を聞き、自分の考えも丁寧に伝える——その積み重ねが信頼につながるんだと、身を持って学びました。





## 市役所の仕事、 実はこんなに幅広い！

### 健康・福祉



医療・福祉サービスの提供、相談体制の整備等

### 子育て・教育



出産・育児の支援、学校・教育環境の整備等

### 文化・市民活動



スポーツ・芸術等の推進、イベント開催、市民活動の促進等

### 安全・安心



消防、救急、災害対応、防災対策等

### 産業・都市



中心市街地の再整備、ダムパークいばきたを中心とした北部地域の活性化、事業者支援等

### 環境



道路、水道等のインフラ整備、ごみの収集・減量、再資源化の推進等

### 採用情報

来年度の採用試験情報は、5月下旬に市HPに掲載する予定です。採用に関する情報は右図から。



### 行財政運営



予算の管理、税金の徴収、広報活動等

渡利

全体の奉仕者として、公平さを大切にしたい



**渡利** 直接市民の方と向き合うことは大切ですね。窓口業務の際に感じたのが、公平に接することの大切さ。市役所に来る人の多くは、何らかの不安や困りごとを抱えています。法律や条例という枠組みの中で、先輩が冷静に根拠を示しながら丁寧に説明する姿を見て、市職員は「全体の奉仕者」なんだと実感しました。

## Q4 今後の目標を教えてください。

渡利

学生の頃から建築に興味があつて、今こうして建築分野で働けていること自体がすごくうれしい。定年まで建築の仕事にずっと関わっていきたいなど、「建築愛」で勤め上げたいです。

中島

仕事は前向きに取り組んだ方が、人生も楽しくなると思うので、楽しく働き続けることをずっと目標にしています。また、後輩も増えてきたので周りのみんなも前向きにさせられるような職員をめざしたいです。

浅野

今後も現地で現物を見る姿勢を大切にしたいです。大阪北部地震のとき、保育所・保育園の修繕工事を担当したのですが、何度も現場に通ったことで

宇津木

現場を回り、市の多様な魅力を吸収したい



やるべきことがくつきり見えてきたんです。他部署との連携もスムーズになって、その大切さをすごく実感しました。

**宇津木** 私現場は大事だと思います。茨木市って、実はけっこう広いんですね。北部と南部で雰囲気もまったく違うし。いろんな現場を経験して、地域の違いも吸収していきたいです。

令和8年度会計年度任用職員の募集は

14 ページに掲載しています。

topic  
1

ID 58236

## 物価高対応子育て応援手当を支給

物価高の影響が長期化し、その影響を強く受けている子育て世帯を支援するため、こども1人あたり2万円の応援手当を支給します(詳細は市HPに掲載)。☎同事業コールセンター☎655・0160(2/2～3/31)

対象	案内送付 予定時期	振込 予定時期	申込
令和7年9月分の 児童手当受給者	2月上旬	2月下旬	不要
令和7年9～11月に 生まれたこどもがいる世帯			
令和7年12月～令和8年3月 に生まれたこどもがいる世帯	順次送付	順次振込	6/30(必着)までに郵、 ☎567-8505 こども 政策課☎620・1625
令和7年10月～令和8年3月 に離婚等により新たに児童手 当の受給者となった人			

※児童手当受給者が公務員の場合は原則申請が必要です。勤務先から配付される案内書類をご確認ください(順次振込予定)。

topic  
2

ID 68195

## 「新・BS日本のうた」観覧者を募集

- と き** 3/5(木)18:30～20:30(予定)
- と ころ** おにクルゴウダホール
- 内 容** 懐かしい歌や時代を超えて歌い継がれる名曲が溢れる音楽番組の公開収録
- 申 込** 2/12までにW(NHK専用フォーム)で
- 問合先** 共創推進課☎631・0277



topic  
3

ID 65884

## 市消防団フェスタ

- と き** 2/15(日)10:00～12:00
- と ころ** おにクル大屋根・芝生広場
- 内 容** 消防車両展示・撮影、  
消火体験、資機材展示、  
ホース延長体験ボウリング



昨年の様子

**問合先** 消防本部総務課☎622・6956

☎一時保育あり(原則有料、申込期限等詳細はHP参照)  
各施設の休館日等は市HP等でご確認ください。

特集

### ・ 教えて！市役所の仕事

08 トピックス

11 暮らしのガイド

18 健康インフォメーション

20 イベント情報

32 パパママクラブ

33 あつまれ！#いばらきっず

34 いばらき日記

プレゼント付き読者アンケート

今月のプレゼントは  
beyond手づくり麺の一汁八菜ランチ

詳しい情報は

WEBへ!



ID番号

検索

市HPで記事のID検索ができます

各記事の詳しい情報は

ID\*\*\*\*\* 検索でチェック!



市HP  
トップページ

デジタルブックサービス

「カタログポケット」

ID 64187

こほう  
広報いばらきをいつでも・どこでも  
読むことができます。また、10か国  
語で読むことができます。



人口と 世帯数 (12月末現在)	人口	286,089人(−47)
	男	137,571人(−4)
	女	148,518人(−43)
	世帯	135,895世帯(−21)

※( )内は前月比

🧯 今月の防災スローガン

寒い冬こそ、備えの見直しを



申部分の略称 W…WEB申込 郵…郵送 ハ…ハガキ※ 往…往復ハガキ※ 電…電話 F…ファックス※  
メ…メール※ 直…直接 ※必要事項=住所、氏名、年齢、電話番号、日時、内容

ID 67924

topic  
4

## 東京2025デフリンピックで金メダルを獲得した 森 健司さんに市民栄誉賞を贈呈します

問スポーツ推進課 ☎620・1608

### 4年越しの挑戦で金メダルを獲得

森さんは、聴覚障害者のためのオリンピックとも呼ばれるデフリンピック（昨年11/15～26）において、空手男子個人形で優勝、男子個人組手（-60kg）で3位に輝きました。4年前に初めて出場したブラジル2021デフリンピックでは銅メダルという結果に終わり、金メダル獲得を目標に掲げて挑んだ今大会。日頃の成果を遺憾なく発揮し、悲願の金メダルを獲得しました。

### デフリンピック優勝の喜びを市長に報告



デフリンピックでの優勝を報告するため、森さんが市長を表敬訪問しました。森さんは2つのメダルを獲得した喜びとともに「デフリンピックは知名度が低いという課題も感じています。次の世代のこどもたちにデフリンピックをめざしてもらえるような活躍ができれば」と決意を語りました。2つのメダル獲得の報告を受けた市長は「本市の誇りだと思います。これからの活躍も期待しています」とその快挙を称え、花束を贈呈しました。

### 森 健司さんプロフィール

2004年生まれ。市内在住。市トップアスリート支援事業特別支援指定選手。7歳の頃から空手競技を始め、現在は立命館大学に所属。これまでに、第20回全日本パラ空手道競技大会での優勝をはじめ、国内外で複数のメダルを獲得。

### 議会の同意を経て、市民栄誉賞受賞者に決定



昨年12/17の市議会定例会本会議で、森さんを市民栄誉賞受賞者として決定することが同意されました。森さんは「数々のご支援を力に変え、全力で試合に臨むことができました。応援していただけること、「おめでとう」と声をかけてくれることは、人のあたたかさや熱い思いによるものだと感じています。」と手話を交えながら話しました。市民栄誉賞の受賞は森さんで9人目となります。問秘書課 ☎622・8121

ID 68343

topic  
5

## 本市在住の畠山丑雄さんの作品「叫び」が 芥川賞を受賞しました

本市在住の作家 畠山丑雄さんが、第174回芥川賞を受賞しました。受賞作「叫び」は、茨木市役所に勤める30代の男性が主人公。作品中には、おにクルや元茨木川緑地といった市内のスポットのほか、銅鐸づくりなど、茨木市に関係の深い言葉が数多く登場します。芥川賞は、新進作家による純文学の中から最も優秀な作品に贈られる、日本文学を代表する文学賞の一つです。問中央図書館 ☎627・4129



畠山丑雄「叫び」（新潮社刊）

時とき 所ところ 対対象 定定員 内内容 ¥費用・報酬等 申申込 問問合先(市内は市外局番072を省略) 運連続で参加要  
定員は他に記載がなければ多数抽選。申込に記載がない場合は事前申し込み不要。費用の記載がない場合は参加無料。

topic  
6

ID 49994

## 所得税の確定申告、市・府民税の申告



所得税の確定申告の受付は、茨木税務署等で行います。市・府民税の申告の受付は、2/9～3/16に市役所南館10階で行います。申告が必要な人は、期限内に必ず申告してください。

## 各申告の受付・相談等日程

内容	とき(土・日曜日、祝日を除く)	ところ
所得税の 確定申告※	2/3(火)～10(火) 9:30～15:00	高槻市総合センター 1階展示ホール (高槻市桃園町2-1)
	2/16(月)～3/16(月) 9:00～16:00	茨木税務署 (LINE事前予約可)
市・府民税の 申告	2/9(月)～3/16(月) 9:30～15:30	市役所南館 10階大会議室

※8:30から入場整理券を配付。入場整理券の配付状況に応じて早めに相談受付を終了する場合あり。茨木税務署のみ3/1(日)も開設。マイナンバーカードを取得している人は、マイナンバーカードとマイナンバーカード読取対応のスマホを持参してください。

■所得税の確定申告＝茨木税務署 ☎623・1131  
市・府民税の申告＝市民税課 ☎620・1614

## 注意事項

- 各会場は大変混雑します。
- 公共交通機関でお越しください。
- 土地・建物・株式等を売却した所得、山林所得、贈与税に関する相談は茨木税務署へ。
- 申告書に添付する書類等を整理し、前年分の申告書の控え等とともにご持参ください。

## 所得税の確定申告時の主なポイント

■茨木税務署 ☎623・1131

## スマホとマイナポータル連携でもっと便利に

マイナポータル連携を行うことで、給与・ふるさと納税・医療費等を自動入力することができます。マイナポータル連携の事前準備完了後は、国税庁HPの「確定申告書等作成コーナー」で、画面の案内に沿って金額等を入力するだけで、自動計算で確定申告書を作成し、スマホとマイナンバーカードを使用してe-Taxで確定申告することができます。

## マイナポータル連携を利用するメリット

- 医療費も領収書等の収集や集計が不要
- 確定申告書の該当項目へ自動入力
- 作成した確定申告書をe-Taxで送信
- 書類の管理・保管が不要

## 確定申告を行う場合は、ふるさと納税ワンストップ特例の適用がなくなります

確定申告を行う場合は、ワンストップ特例を申請した寄附金も申告する必要がありますので、ご注意ください。



## 確定申告で困ったときは

## 【動画で見る確定申告】

医療費控除、住宅ローン控除、マイナポータル連携等申告書の作成方法を動画で案内



## 【チャットボット】

質問を入力すれば、AIを活用した「税務職員ふたば」が回答



## 市・府民税の申告時の主なポイント

ID 24756

■市民税課 ☎620・1614

所得税の確定申告をすれば、市・府民税の申告は必要ありません。確定申告が不要の人であっても、給与所得・年金所得以外の他の所得がある人、公的年金の源泉徴収票に記載されているものの以外の所得控除を追加したい人は、申告が必要です。





申…部分の略称 W…WEB申込 郵…郵送 ハ…ハガキ※ 往…往復ハガキ※ 電…電話 F…ファックス※  
 ×…メール※ 直…直接 ※必要事項＝住所、氏名、年齢、電話番号、日時、内容

## 暮らしのガイド

## 福祉・人権



「歳末たすけあい運動」に約49万円の善意が寄せられました

いただいた募金は、児童福祉施設への支援や歳末福祉運動への助成金等として配分します。ご協力ありがとうございました。市社会福祉協議会 ☎627・0033

## 市社会福祉協議会賛助会員を募集

地域の福祉をより良くし、安心して暮らせるまちづくりを進めていきますので、ご協力をお願いします。

各1口 個人会員1500円、特別会員11千円、法人会員15千円 市社会福祉協議会 ☎627・0033

男女共同参画のさまざまなテーマを取り上げた情報誌「WAM通信」を発行

ID 66940

今号では、「女性視点の防災」を特集。ローズWAM、市内公共施設に設置するほか、市HPからも閲覧できます。☎ローズWAM ☎620・9920

## 税金・保険・年金

3月2日までに納付をお願いします

◆後期高齢者医療保険料普通徴収8

期◆国民健康保険料普通徴収9期◆介護保険料普通徴収11期◆下水道事業受益者負担金4期

固定資産税の償却資産(土地・家屋以外の事業用資産)の申告期限は2月2日です

ID 56755

申告書等がない場合や申告が初めての場合はご連絡ください。申告には、電子申告サービス「eTAX」(地方税共同機構へ事前手続き等必要)も利用できます。☎資産税課 ☎620・1615

高額医療・高額介護合算制度のご利用

ID 3032

世帯で令和6年8月～昨年7月の1年間に支払った医療・介護保険の自己負担額が、自己負担限度額を超えた場合、申請により超えた額が支給されます。対象となる可能性のある人に府後期高齢者医療広域連合から通知を送付しています(医療費用と介護サービス費用のいずれかが0円、または支給額が500円以下の場合には対象外)。☎同連合給付課 ☎06・4790・2031

国民年金保険料の納付には、納め忘れない口座振替やクレジットカード納付のご利用を

ID 63808

そのほか郵便局や金融機関の窓口、コンビニも利用できます。☎国民保

除年金課 ☎620・1632

## 教育・子ども



ひとり親家庭高等学校卒業程度認定試験合格支援制度のご利用を

ID 58119

ひとり親家庭の親・児童が高卒認定試験合格のための講座を受講する際に、受講費用の一部を支給します(対象・支給額等は市HPに掲載)。☎電・直 ☎子ども政策課 ☎620・1625

ひきこもり支援動画のご活用を

ID 48769

ひきこもりを正しく理解し、実践的なアプローチ方法を解説する動画を市公式YouTubeチャンネルで公開しています。☎子ども政策課 ☎620・1625

立命館大学 春期オープンライブラリーのご案内

ID 25573

時 3月31日(火)まで(休館日を除く) 所 同大学OICライブラリー 対 中学・高校生 内 図書の閲覧、自習、本人確認書類の持参要 同大学OICライブラリー ☎665・2520

中学校夜間学級で勉強しませんか

ID 27676

所 市外の府内11校 対 さまざまな事情

で中学校を卒業していない人や十分な教育を受けられないまま中学校を卒業した15歳以上の府内在住者(外国籍可) 市教育庁小中学校課 ☎06・6944・6886

## 暮らし・まち・安全



市ブランドメッセージ・ロゴのご活用を

ID 38079

市ではブランドメッセージ「次なる茨木へ」を活用し、市内外へのシティブロモーションに取り組んでいます。オンラインでの手続きもできますので、イベントチラシや各種商品等にご活用ください。☎まち魅力発信課 ☎620・1602



市ブランドメッセージ(ロゴ)

住民票、課税証明書等のコンビニ交付が利用できません

ID 59341

時 2月21日(土)6時30分から23日

1 (祝)23時まで 市民課 ☎620・1622

**2月22日の日曜窓口では、証明書の発行・印鑑の登録ができません**

ID 67873

旅券の受け取りは2月22日(日)も通常どおり行えます。市民課 ☎620・1621

**マイナンバーカードに係る①電子証明書発行・②暗証番号ロック解除の日曜窓口を実施**

ID 66029

2 時2月15日(日)、3月1日(日)9時〜12時 市役所南館9階内 マイナンバーカード・②本人確認書類の持参要、本人の来庁要、住所・氏名等に変更がある人は受付できない場合あり 申各2日前までに 電で市マイナンバーカードコールセンター ☎655・0162

**街角の花壇づくりに花苗を提供します**

ID 5092

対7人以上で構成される市民団体内道路に面する民有地や公園等で行う緑化活動への花苗の支給、フラワーポットの貸付け 申 電で公園緑地課 ☎620・1654

**ルール・マナーを守って犬の適正飼育を**

ID 54429

犬を散歩させる際は、リードを必ず装着し、犬の行動が制御できるよ

う、短くしっかりと持ちましょう。また、排せつ物は必ず持ち帰り、他人の敷地や道路等を汚さない、臭いが残らないようにしましょう。市民生活相談課 ☎620・1603

**街路樹再整備方針(案)のパブリックコメントを実施**

ID 68228

内市が管理する街路樹の管理方針を定め、通行者の安全性の確保と都市の魅力を高める良質な街路空間の創出を図るための計画、資料は2月24日から市HPに掲載、建設管理課・情報ルームでも閲覧可 申 2月24日〜3月20日(消印有効)に W、郵、F、X、 電 567・8505 同課 ☎620・1650、FAX 625・3181

**いばらき環境ポイントの応募締切は3月3日です**

ID 28755

申 3月3日(消印有効)までに W またはポイントカード・引換券・必要事項と希望する景品番号を記入したものを 郵・電 567・8505 環境政策課 ☎620・1644

**雑がみも立派な資源物です。リサイクルにご協力を**

ID 49602

紙箱・紙袋・ハガキ・封筒・包装紙・カレンダー・ポスター・プリンター用紙等の雑がみは、ビニール等の部分を取り除き、紐でしばって古紙の回収日に出しましょう。環境政策課 ☎620・1644

**使い捨てコンタクトレンズ空ケースの回収にご協力を**

ID 59013

プラスチック削減と再資源化推進のため、エー・エー・アイケアカンパニーと連携し、使い捨てコンタクトレンズ空ケース(メーカー不問)を回収しています。環境政策課、市役所本館地下1階通用口 同課 ☎620・1644

**2月は生活排水対策推進月間です**

川等の水質汚濁の原因の約7割が日常生活から出る生活排水です。この影響は河川流量が減少する冬期に大きくなるため、食事の残り物や油を流さない等家庭でできることを心がけましょう。環境管理室 ☎6941・0351

**簡易専用水道(有効容量が10mを超えるマンション等の受水槽)の適正管理を**

ID 36703

届出の提出や、次の義務を忘れずに行うなど、設置者等が自らの責任で管理しましょう。▼法定検査の受検▼受水槽の清掃▼受水槽等の定期点検▼末端給水栓での残留塩素の確保▼汚染事故時の対応 環境保全課 ☎620・0024

**家庭用の浅井戸は水質が不安定なので、飲用には安全な水道水のご利用を**

ID 36705

やむを得ず井戸水を飲用する時

**消費生活だより**

ID 41725

消費生活センター ☎624・1999

**通信販売はフリーリング・オフができます**

【事例】インターネット通販で靴を購入した。履いてみると小さかったので返品したいとメールしたところ、「利用規約により、返品できない」と返信があった。「それならフリーリング・オフしたい」と伝えらると、「通信販売にはフリーリング・オフの適用はない」と回答が来た。



【回答】インターネット通販やテレビショッピング等の通信販売には、法律上のフリーリング・オフ制度はありません。返品可否や条件についての特約があればそれに従うことになり、返品が可能な場合でも返品期限が設けられていることがあるので、商品を受け取ったらずきに中身を確認してください。通信販売で購入する際は、事前に返品可否や返品が可能な場合の条件等を確認しましょう。





申部分の略称 W…WEB申込 郵…郵送 H…ハガキ※ 往…往復ハガキ※ 電…電話 F…ファックス※  
×…メール※ 直…直接 ※必要事項=住所、氏名、年齢、電話番号、日時、内容

## 昨年中の火災概況

ID 44175

## 出火原因の1位は「電気機器」

昨年市内の火災件数は39件で、前年に比べ7件増加しています。☎予防課 ☎622・6950

### ワースト

1位	電気機器	7件
2位	たばこ	6件
3位	コンロ・ストーブ	3件



火災のない明るいまちをつくるために、次のことに注意しましょう。

- ▶コンセント関連の定期点検を実施する
- ▶コンロの周りを整理整頓し、離れるときは必ず火を消す ▶家の周りに新聞紙や雑誌等燃えやすいものを置かない

水道メーターの有効期間は計量法で8年と定められています。取替

### 水道メーターの取替えにご協力を

ID 65011

復旧見込みの確認も可能です。☎危機管理課 ☎620・1617



### 水路に個人の橋等を設置する場合は市の許可が必要です

ID 52005

設置する橋の大きさ・構造によっては、許可できない場合もありますので、検討している人は事前にご相談ください。☎下水道施設課 ☎620・1667

は、健康被害を防止するため、次の管理を必ず行いましょう。▼専門の検査機関による水質検査（年1回以上）▼井戸やその周囲の点検・清潔保持 ▼水質事故時の飲用中止と市への連絡 ☎環境保全課 ☎620・0024

### 停電等の発生時にあわてないため、「関西停電情報アプリ」のダウンロードを

関西電力送配電(株)の同アプリにあらかじめ地域を登録することで、停電が発生した際にプッシュ通知を受けることができ、離れて暮らす家族や親族の地域もまとめて見守ることが出来ます。停電状況・

定の使用者に取替のお知らせを事前配付し、有効期間内に取替えています。メーター付近はいつも清潔にするなど、取替えにご協力ください。☎営業課 ☎620・1691

### 全国瞬時警報システム（Jアラート）の全国一斉情報伝達試験を実施

ID 57286

地震・津波や武力攻撃等の緊急情報を、国から瞬時に伝える同システムの試験です。☎2月6日(金)11時頃 ☎市内81か所に設置している屋外スピーカーによる伝達試験（放送内容は自動応答サービス ☎050・5433・9161で確認可） ☎危機管理課 ☎620・1617

### 府域でPM2.5の濃度が注意喚起のレベルを超えた時は次の点にご注意を

ID 22405

屋外での長時間の激しい運動や外出を控え、屋内でも換気や窓の開閉に注意しましょう。特に、こども、高齢者、呼吸器・循環器系疾患のある人は、体調に応じて屋外活動や不急の外出を控えるようにしましょう。☎環境保全課 ☎620・0024

## しごと・求人



### 経済センサス活動調査の調査員を募集

対次の全てに該当する人、①健康で責任を持って調査事務を遂行できる、②調査により知り得た秘密の保持ができる、③税務、警察や選挙に直接関係がない、④暴力団員・反社

### 会計年度任用職員(保健師)の募集

ID 57652

時4月から勤務開始 ☎保健医療センター ☎対保健師免許所有者等 ☎市内HPに掲載 ☎2月6日12時までに ☎Wで ☎健康づくり課 ☎625・6685

会的勢力ではない、⑤原則、20歳以上 ☎市内の一定の区域(調査区)の対象事業所を訪問し、調査票を配付・回収・点検 ☎国の算定基準に基づき支給 ☎電、☎で総務課 ☎620・1611 (事前面談予約) ☎toucei@city.ibaraki.jp

## 留学生と国際交流しませんか？

留学生とお出かけをしたり、一緒に日本の生活を体験したりするホストファミリーを募集しています。☎市国際親善都市協会会員(申込時入会可) ☎¥【会費】年2,000円、学生1,000円、団体1口5,000円 ☎申 ☎電 ☎同会事務局(文化振興課内) ☎620・1810



申部分の略称 W…WEB申込 郵…郵送 ハ…ハガキ※ 往…往復ハガキ※ 電…電話 F…ファックス※  
 ×…メール※ 直…直接 ※必要事項=住所、氏名、年齢、電話番号、日時、内容

## 4月下旬から利用開始となる 市プレミアム付商品券の取扱事業者を募集

ID 52137

一次募集期間に申し込んだ場合は、商品券販売時に配布予定の冊子に店舗名を掲載します。詳細は市HPをご覧ください。申【一次募集】2/16～3/15、【最終募集】8/10までにWで関専用コールセンター☎0120・589・053(無料、2/16から)



ます。府の許可を受けた産業廃棄物処理業者に処理を委託してください。関環境政策課☎620・1644

市北部地域「いばきた」に建設された安威川ダムとその周辺のPRの一環

### 安威川ダムぐるめ提供店舗を募集

ID 61399

として、安威川ダムカレー等ダムに見立てた飲食物を開発・提供する店舗を募集しています。提供店舗は市HP等に掲載します。関北部整備推進課☎620・1609

### 会議・相談・その他

#### 図書館の臨時休館

ID 65865

【中央図書館】2月2日(月)～5日(木)  
 【庄栄・穂積図書館】2月17日(火)～20日(金) 関中央図書館☎627・4129

#### 川端康成文学館の臨時休館

ID 63451

時2月1日(日)～10日(火) 関同館☎625・5978

#### クリエイトセンターの臨時休館

時2月14日(土)・15日(日) 関文化振興財団☎624・1726

#### クリエイトセンター会議室207の利用を一時停止

時6月12日(金)～10月19日(月) 関文化振興財団☎624・1726

#### 人権尊重のまちづくり審議会の傍聴を

ID 56996

時2月13日(金)14時～15時30分 市役所南館3階防災会議室 定 先着5人(当日空きがあれば傍聴可) 関人権問

題に関する市民意識調査等申2月5日までにW、電、Fで人権・男女共生課☎620・1640、FAX 620・1725

#### 男女共同参画推進審議会の傍聴を

ID 23655

時2月20日(金)14時～16時 ①市役所南館8階中会議室、②NPO3配信音声のみ 定 ①先着5人(当日空きがあれば傍聴可) 関男女共同参画に関すること等申W、電、Fで人権・男女共生課☎620・1640、FAX 620・1725

#### 地域包括支援センター運営協議会の傍聴を

ID 68281

時2月16日(月)14時～15時30分 ①市役所南館8階中会議室、②NPO3配信(音声のみ) 定 ①先着5人申2月1日9時から12日17時までにW、電、Fで福祉総合相談課☎655・2758、FAX 620・1720

#### 高齢者施策推進分科会の傍聴を

ID 61846

時2月26日(木)14時～16時 ①保健医療センター大会議室、②NPO3配信(音声のみ) 定 ①先着5人申2月20日までにW、電で長寿介護課☎620・1639

#### 新型インフルエンザ等対策審議会の傍聴を

ID 67227

時2月12日(木)13時から ①保健医療

センター大会議室、②NPO3配信(音声のみ) 定 ①先着5人(当日空きがあれば傍聴可) 申2月6日までにW、電、Fで健康づくり課☎625・6685、FAX 625・6979

#### 健康医療推進分科会の傍聴を

ID 68091

時2月18日(水)14時から ①保健医療センター大会議室、②NPO3配信(音声のみ) 定 ①先着5人(当日空きがあれば傍聴可) 申2月10日17時までにW、電、Fで健康づくり課☎625・6685、FAX 625・6979

#### 廃棄物減量等推進審議会の傍聴を

ID 59851

時2月17日(火)14時～16時 市役所本館6階第1会議室 定 先着5人申2月12日までにW、電、Fで環境政策課☎620・1644、FAX 627・0289

#### 教育委員会定例会の傍聴を

ID 39389

時2月13日(金)14時から 市役所南館6階会議室 関一部非公開の場合あり 関教育政策課☎620・1680

#### スポーツ推進委員を募集

ID 43453

時4月～来年3月 対 高校生を除く18歳以上の市内在住・在学者 定 若干名 関各公民館区等でのスポーツ指導、

時とき 所ところ 対対象 定定員 内内容 費用・報酬等 申申込 関問問先(市内は市外局番072を省略) 連連続で参加要  
 定員は他に記載がなければ多数抽選。申込に記載がない場合は事前申し込み不要。費用の記載がない場合は参加無料。



## 紙上労働相談

☎商工労政課 ☎620・1620

### 労働条件の明示

**【質問】** 労働者を採用する上で、必ず示さなければならない労働条件を教えてください。

**【回答】** 労働基準法等で、労働者を採用する際は、次のことを書面等で明示しなければなりません。①契約期間に関すること、②期間の定めがある契約を更新する場合の基準に関すること、③賃金の支払時期等に関すること、④就業場所、従事する業務に関すること等。また、就業規則等で定めた場合に明示しなければならない事項もあります。ただし、労働者が希望した場合は、ファックスやメール等の方法で明示することができます。その他の要件等詳細を右図から確認してください。



市のスポーツイベントの協力・企画等  
▼月額8200円  
申2月2日～20日(必着)にWまたは申込用紙(スポーツ推進課・各市民体育館・公民館で配付)を郵・直〒567・8505 同課 ☎620・1608

### 都市計画審議会の市民委員を募集

ID 62295

時4月～来年3月(平日に年間3回程度、再任あり) 対18歳以上の市内在住・在勤・在学者(国・地方公共団体の議員・職員等を除く) 定1人 内都市計画に関する事項の審議等 ▼日額9

千円 申2月2日～24日(消印有効)に申込書(市HPに掲載、都市政策課で配付)と小論文をW・郵・直〒567・8505 同課 ☎620・1660

### ①農業委員・②農地利用最適化推進委員を募集

ID 33630

時①7月20日(祝)から3年間、②7月下旬から3年間 対農業に関する識見があり、農地利用の最適化等の職務ができる人 定①14人、②6人 申2月9日～3月10日(必着)に推薦書または申込書(市HPに掲載、①農林課・②農業委員会に配付)を郵・直〒567・8505

①農林課 ☎620・1622、②農業委員会 ☎620・1677

### 外国人のための無料相談会のご案内

ID 68063

時2月22日(日)9時～12時(1人30分間) 所市民生活相談課 対市内在住の外国人、外国にルーツを持つ人、外国人から相談を受けることのある人 定15人程度 内生活の中での困りごとを相談(弁護士・行政書士) 申電、Xで人権・男女共生課 ☎620・1640

### ヤングケアラーの相談窓口のご利用を

ID 58966

家族の介護等の日常生活上の世話を過度に行っていると認められることも若者をヤングケアラーといいます。ヤングケアラーに関する動画を市公式YouTubeチャンネルで公開しています。1人で悩まずに相談してください。☎こども政策課 ☎620・1625

### 不登校やひきこもり、ニート等の相談は「いばりhatch」に

ID 27867

所子ども・若者自立支援センター「いばりhatch」(学園南町17-33) 対15～39歳の不登校・ひきこもり・ニート等のこども・若者またはその保護者 内相談・訪問・同行・就労自立支援、居場所の提供 同センター ☎080・7605・9627

### 福祉なんでも相談会のご案内

ID 20635

時2月7日(土)14時～16時 所アルプラザ 茨木3階エスカレーター横 内コミユニティソーシャルワーカーと地域包括支援センターによる困りごと相談 関(福) 慶徳会常清の里 CSW ☎646・5601

### 府営住宅入居者(総合募集)

ID 4663

対一般、新婚・子育て世帯、福祉(高齢者・ひとり親・障害者等) 世帯等、所得制限等あり 申2月2日～16日(消印有効)にWまたは申込書(2月2日から三島情報プラザ、市役所本館・南館両東玄閣受付、建築課、生活福祉課、各いのち・愛・ゆめセンターで配付)を専用封筒に入れて郵で府住宅経営室 関(株)東急コミュニケーション 府営住宅高槻管理センター ☎685・1092

### 淀川河川敷でのヨシ原焼きに伴う降灰にご注意を

当日の風向きによっては、市内への降灰が予想されますので、洗濯物を干す場合等はご注意ください。時2月15日(日)9時～12時頃(予備日2月22日、3月8日) 所淀川河川敷(高槻市道鶴町、上牧町) 関高槻市農林緑政課 ☎072・674・7402



# 無料相談の案内

祝日は実施しません。また、下表に掲載のない無料相談については市HP  
または先月号の広報いばらきをご確認ください。

ID 52372

	相談内容	日時・定員等(2・3月)	場所・問合先
くらし	法律相談(相続、離婚、債務整理等)	毎週月・水・金曜日13:00～17:00、各日先着16人(※1)	市民生活相談課 ☎620・1603 (※1)1週間前、8:45から ☎ または、 いばライフで予約(1週間前が閉庁日 の場合は、電話予約のみ直前の開庁日) (※2)2/16、8:45から ☎ または、 いばライフで予約 (※3)3/23、8:45から ☎ または、 いばライフで予約
	日曜法律相談(相続、離婚、債務整理等)	2/22(日)(※2)、3/29(日)(※3)9:00～12:30、各先着7人	
	交通事故法律相談	毎週火曜日13:00～15:30、各日先着5人(※1)	
	国の仕事に関する行政相談	2/5(木)・19(木)、3/5(木)・19(木)13:00～15:00	
	司法書士相談(登記等)	第1・3・4水曜日9:30～12:00、各日先着5人(※1)	
	土地家屋調査士相談(土地の境界等)	第3水曜日9:30～12:00、各日先着5人(※1)	
	行政書士相談(遺言、離婚協議書、 許可申請等書き方)	第1水曜日9:30～12:00、各日先着5人(※1)	
	税務相談	近畿税理士会もしもし税金相談室 ☎050・8880・0033で 相談可、平日10:00～16:00	
	宅地建物取引相談(不動産取引等)	第3木曜日9:30～12:00、各日先着5人(※1)	
	消費生活相談	平日9:00～16:30 2/14(土)・28(土)、3/14(土)・28(土)9:00～12:00	消費生活センター ☎624・1999
	戸籍相談	2/19(木)、3/19(木)14:00～16:00 各先着4人(前日8:45から ☎ で予約要)	市民課 ☎620・1621 市市民生活相談課
	来所教育相談(発達・心理、小・中 学生と保護者)	平日9:00～19:00(☎、☎ で予約要)	教育センター ☎626・4407
	電話教育相談(小・中学生と保護者)	平日9:00～17:00	教育センター ☎625・7830
	「いじめ」ホッと電話相談(小・中 学生と保護者)		教育センター ☎627・5511、 ☎0120・147970(無料)
	奨学金相談	毎週月～木曜日10:00～18:00(☎ で教育センターFAX 624・2162)	学校教育推進課 ☎620・1683 市教育センター
	経営相談	毎週月・火・金曜日10:00～17:00(予約優先、火曜日 は12:00まで)	いばらき経営サポートデスク (商工労政課内) ☎620・1620
	創業相談	主に毎週月・金曜日10:00～17:00(予約要)	
	仕事なんでも相談	毎週火～木曜日10:00～16:00(予約優先、2/26、3/26 の13:00～16:00はローズWAMで実施)	市就職サポートセンター (商工労政課内) ☎620・1620
	障害年金相談	2/9(月)・18(水)・27(金)、3/9(月)・18(水)・27(金)9:30～ 12:20・13:30～16:20、各先着6組(☎、☎ で予約要)	保険年金課 ☎620・1632
	聴覚障害者生活相談	平日9:00～17:00	障害福祉課 ☎620・1636 FAX 627・1692
生活困窮に関する相談	平日9:00～17:00(予約優先)	くらしサポートセンターあすて っぴ茨木(福祉総合相談課内) ☎655・2752	
生活に関するお困りごと相談(CSW)	原則9:00～17:00、各担当CSWにご相談ください。	福祉総合相談課 ☎655・2758	
防火相談	毎日9:00～17:00	消防本部 ☎622・6955	
スマホ相談	3/18までの毎週水曜日(祝日の場合翌日)9:00～17:00 (☎ でスマホ相談予約センター ☎0120・507・870(無料))	デジタル戦略課 ☎620・1607 市役所南館1階ロビー	
子育て	府小児救急電話相談	毎日19:00～翌朝8:00	☎ #8000または ☎06・6765・3650
健康	栄養と食生活の相談	2/17(火)、3/18(水)9:40～10:55、1人35分間、各先着4 人(予約要)	健康づくり課 ☎625・6685
	歯と口の健康相談(電話・面接)	平日9:00～16:00(予約要)	
	こころの健康相談(電話・面接)		
	禁煙相談		
		面接・電話	24時間受付
	WEB		
	救急医療相談・救急病院の問合せ	24時間、365日	救急安心センターおおさか ☎ #7119 または ☎06・6582・7119

どこに相談すればよいかわからない場合は、市民生活相談課 ☎620・1603にお問い合わせください。

時とき 所ところ 対対象 定定員 内内容 ¥費用・報酬等 申申込 問問合先(市内は市外局番072を省略) 運連続で参加要  
定員は他に記載がなければ多数抽選。申込に記載がない場合は事前申し込み不要。費用の記載がない場合は参加無料。

【申】部分の略称 【W】…WEB申込 【郵】…郵送 【ハ】…ハガキ※ 【往】…往復ハガキ※ 【電】…電話 【F】…ファックス※ 【メ】…メール※ 【直】…直接  
※必要事項=住所、氏名、年齢、電話番号、日時、内容

## アスマイルの特典交換申請はお早めに

ID 45503

今年度の市独自ポイント(歩数・各種がん検診)の付与は2/18まで、特典の交換申請は2/19までです。申請期限を過ぎると失効となりますのでご注意ください。【問】健康づくり課



## 血管年齢測定・健康セミナー

ID 68092

【時】2/14(土)10:00～12:00【所】大池コミュニティセンター多目的室  
【対】60歳以上の市民【定】先着100人  
【申】2/13までに【電】で同センター☎633・8071(平日9:00～12:00)

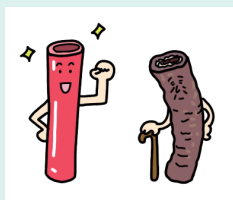

## 茨木保健所の検査・相談

【時】①第1・2・4木曜日9:30～10:30、平日②9:00～17:45・③9:15～12:15・13:00～16:00【内】①エイズ/HIV即日検査(匿名)、希望者は梅毒検査も実施、②こころの健康相談、③医療に関する相談(予約要)、日程等詳細は同保健所HP参照【問】同保健所☎624・4668

## 献血にご協力を

ID 7897

特に400mL献血・複数回献血にご協力をお願いします。【時】毎日(水曜日・第3土曜日・第4日曜日を除く)10:00～13:00・14:00～18:00(献血の種類等により受付終了時間が異なる)【所】阪急茨木市駅献血ルーム(ロサヴィア1階東側)【対】体重50kg以上で、男性17～69歳、女性18～69歳(65歳以上は、60～64歳に献血経験のある人)【内】本人確認書類の持参要【問】同ルーム☎0120・346・759(無料)



## 退職しても、しなくても。～がんと共に働くこと～

【時】2/28(土)10:00～12:00【所】大阪医科薬科大学歴史資料館(高槻市大学町2-7)【定】当日先着50人【内】がん治療をしながら働くことの知識と現状【問】同大学病院☎072・683・1221



今月は  
小学校給食

給食ひろば



【問】保健給食課  
☎620・1681

ID 52606



### 香りまでおいしい菊菜レシピ

菊菜(春菊)は冬が旬の野菜で、特有の香りには体をリラックスさせる効果や、胃腸の働きを整える効果があります。ビタミンCも豊富に含まれているので、昔から「食べる風邪薬」とも言われています。

【今日の献立】ごはん/冬のすまし汁/  
菊菜と豆腐の炒めたん/牛乳

## 菊菜と豆腐の炒めたん

材料(2人分) ※家庭用に分量・作り方を変更しています。

菊菜(2cm幅) ……40g 塩・こしょう ……少々  
豚もも肉 ……30g A) 砂糖 ……小さじ1/2  
土しょうが(みじん切り) ……少々 A) 濃口しょうゆ ……大さじ2/3  
玉ねぎ(くし型切り) ……1/2個 A) 水 ……適量  
にんじん(短冊切り) ……1/5本 水溶き片栗粉 ……適量  
豆腐(1cm角) ……150g サラダ油 ……適量

### 作り方

- ①菊菜は塩ゆでして流水にとり、水気をきる。
- ②フライパンにサラダ油を熱し、豚もも肉・土しょうがを炒め、塩・こしょうする。
- ③豚もも肉に火が通ったら玉ねぎ・にんじんを入れて炒め、豆腐を加え、Aを入れ軽く混ぜる。
- ④最後に菊菜を入れ、水溶き片栗粉を加えて仕上げる。







予約等、詳細は  
各実施機関まで  
 委託医療機関や費用は  
健診ガイドをご参照下さい

記号の見方

- 申込・受診時に①市健診チケット、②健康診査受診券、③マイナ保険証または資格確認証が必要(がん検診は①、★は①③のみ)
- 窓口受付・電話予約可(保健医療センター窓口 ☎625・6685) 申込は同時に2人まで
- 予約専用電話 ☎621・6271 (申込初日のみ ☎625・6685も可)
- 「茨木けんしん予約システム」で予約可 ID 46503

市内委託医療機関で実施の健(検)診 ID 3678

申込	健(検)診項目	
	市国保加入者の特定健康診査	胃内視鏡検査★、肺がん・大腸がん・子宮がん・乳がん・前立腺がん検診、肝炎検査、
	後期高齢者医療健康診査	胃がんリスク検診、追加検査、心電図検査

保健医療センターで実施の健(検)診 ID 3678

申込	健(検)診項目	対象(市民)	実施日(3月)	申込期間
	後期高齢者医療健康診査	後期高齢者医療制度対象者	12(木)・13(金)	2/4～10
	特定健康診査	40～75歳未満(今年度中)	15(日)～19(木)	
	若年健診(U-39)	16～39歳(今年度中)	15(日)・17(火)・18(水) ㊦	2/5～3/12
	骨粗しょう症検診	18歳以上(今年度中)	26(木)	
	肺がん検診	40歳以上(今年度中)	8(日)・12(木)・13(金) 15(日)～19(木)	2/5～12
	胃がん検診(バリウム検査)		4(水)・5(木)・8(日)・12(木)・13(金) 15(日)～19(木)	
	子宮がん検診(2年度内に1回)	20歳以上(4/1時点)	①8(日)	①2/5～12
	乳がん検診(2年度内に1回)	40歳以上(4/1時点)	②19(木) ㊦	②2/5～24
	レディース5がん検診		8(日)	2/5～12
	大腸がん検診	40歳以上(今年度中)	平日随時	平日随時 (窓口受付のみ)

◎各健(検)診の予約開始日の午前中は電話や窓口が大変混み合います。午後以降はつながりやすい状況になっています。  
 ◎①70歳以上、②生活保護世帯、③市民税非課税世帯(③は事前に市民税の申告と保健医療センターでの申請要)の人は、骨粗しょう症検診、各がん検診、心電図検査、肝炎検査、胃がんリスク検診が無料で受診できます。また、若年健診(U-39)も②③に該当する人は無料です。  
 ◎肺がん・胃がん検診の3/8は女性のみ、3/15は男性のみ。

障害者歯科診療 ID 67373

予約専用電話 ☎646・6340(8:45～17:15)

必ず事前に予約をお願いします。一般の歯科医院で治療が困難な人(障害者、認知症患者等)の歯科診療を行います。なお、治療内容によりお断りすることがあります。

診療場所	保健医療センター附属急病診療所
診療時間	水曜日14:00～16:00 (祝日を除く)

休日・夜間の応急診療 ID 3807

医師の判断で季節性インフルエンザ・新型コロナの検査を実施しています。

保健医療センター附属急病診療所 ☎625・7799

来所前に必ず電話連絡をお願いします。検査は診療時間内に実施するため、患者数によりお断りすることがあります。

	内科(中学生以下を除く)			歯科
	平日	土曜日	日曜日・祝日	
受付時間	21:00 ～ 23:30	17:00 ～ 翌朝6:30	10:00～11:30 13:00～16:30 18:00～翌朝6:30	10:00～11:30 13:00～16:30

高槻島本夜間休日応急診療所(高槻市八丁西町1-10) ☎072・683・9999

診療開始時間は、受付開始の30分後からです。

	小児科(中学生以下)・内科・外科			歯科
	平日	土曜日	日曜日・祝日	
受付時間	20:30 ～ 翌朝6:30	14:30 ～ 翌朝6:30	9:30～11:30 13:30～16:30 18:30～翌朝6:30	9:30～11:30 13:30～16:30

※上表の時間帯や診療科目以外の相談または、突然の病気やケガで救急車を呼ぶべきか悩んだ場合等は、救急安心センターおおさか(☎#7119または☎06・6582・7119)または府小児救急電話相談(☎#8000または☎06・6765・3650、毎日19:00～翌朝8:00)へお電話ください。

時とき 所ところ 対対象 定定員 内内容 ¥費用・報酬等 申申込 問問合先(市内は市外局番072を省略) 運連続で参加要  
 定員は他に記載がなければ多数抽選。申込に記載がない場合は事前申し込み不要。費用の記載がない場合は参加無料。

# イベント



詳細・最新情報は  
市HPでID検索

## 見る・聞く



### ランチタイムコンサート ID 58012

時 ①2月8日(日)・②11日(祝)・③21日(土)・④23日(祝)12時～13時 所 生涯学習センターエントランスホール 内 ①フルート(朝日嗣雄さん)、②アルパ&サクソフォン (amapola)、③オペラ(音楽グループフェリーチエ)、④童謡・唱歌の歌唱(浪花小町) 問 同センター ☎624・8182

### いばらき×立命館芸術振興Pクラシックライブ

時 2月14日(土)14時から 所 三島コミュニティセンター 定 50人 内 出演 チェロ 小棚木 優さん、ピアノ 大西 真衣さん ¥千円、中学生以下無料 申 W で 問 文化振興財団 ☎625・3055

### Family Concert

時 2月15日(日)14時から 所 生涯学習センター多目的スタジオ 定 50人 内 出演 うた さくらこお姉さん、ピアノ

ひあさゆいさん ¥千円、中学生以下無料 申 W で 問 文化振興財団 ☎625・3055



### ワムワムらぐい

時 2月15日(日)14時から 所 ローズWAMワムホール 対 小学生以上 定 当日先着180人 内 落語家(露の都さん、露の瑞さん)・一般公募による落語寄席 ¥500 円 問 ローズWAM ☎620・9920

### maruのじかん展

時 2月19日(木)～24日(火)10時～19時(最終日は17時まで) 所 市立ギャラリー 内 美術教室「maru」の受講生による作品 問 文化振興課 ☎620・1810

### 「NHKハート展」大阪展

時 2月25日(水)～3月3日(火)10時～18時30分 所 おにクルオープンギャラリー 内 障害のある人等から寄せられた詩の展覧会、人気俳優・声優らの詩の朗読をスマホで鑑賞 問 NHK



## ホール公演情報



### おにクル

申 W、電でおにクルチケットセンター ☎0570・02・9696

公演名	公演日	会場	料金等	発売日
ウィーン少年合唱団	5/6 (休) 15:30 から	ゴウダホール	S 席 6,000 円 A 席 4,500 円 B 席 2,500 円 車いす席 4,500 円 U25 割 2,500 円	発売中

※5歳以上入場可能

### クリエイトセンター

申 W、電、直クリエイトセンターチケットカウンターまたは文化振興財団 ☎625・3055 (予約開始初日は窓口販売していません)



公演名	公演日	会場	料金等	発売日
桂 塩鯛茨木落語会	4/11 (土) 14:00 から	センターホール	3,000 円※ 1	2/11 から
「不忠臣蔵」より 酒寄作右衛門	5/16 (土) 14:00 から		3,000 円※ 1、2	発売中
上方落語五流派競演会	6/7 (日) 14:00 から		1 階席 4,000 円 2 階席 3,500 円 ※ 1、2	2/16 から

※1 未就学児入場不可・全席指定、※2 割引あり、詳細はお問い合わせください。

大阪放送局 ☎06・6941・0431

### ヤフルト陽すこやか健康セミナー

時 2月25日(水)10時30分～12時 所 西河原多世代交流センター 対 60歳以上の市民 定 先着40人 内 感染症から身を守るための予防、正しい手洗い方法 申

電で同センター ☎623・9343

### 市立ギャラリー企画展

時 2月28日(土)～3月15日(日)10時～19時 所 市立ギャラリー 内 現代アートの展覧会(土屋咲瑛さん) 問 文化振興財団 ☎625・3055





申部分の略称 W…WEB申込 郵…郵送 ハ…ハガキ※ 往…往復ハガキ※ 電…電話 F…ファックス※  
 ×…メール※ 直…直接 ※必要事項=住所、氏名、年齢、電話番号、日時、内容

## ギャラリーへ行こう

ID 54796

### クリエイターセンターギャラリー

▶2/3まで=MOA美術館茨木市児童作品展 特別賞(日本画、洋画、書)▶4~10=奥出實現代詩展(現代詩)▶11~24=水曜会(洋画)▶25~3/3=市俳句協会 春・秋俳句大会 受賞作品展(その他)

### 市立ギャラリー

▶2/5~10=市老人クラブ連合会作品展(グループ展)▶12~17=C3展(洋画、日本画、デザイン、工芸、書、写真等)▶19~24=maruのじかん展▶28~3/15=市立ギャラリー企画展 Via(現代美術)

### 川端康成文学館ギャラリー

▶2/11~3/9=川端康成関連展示

おはなしのカフェ「長づをはいたねこ」  
 時 3月18日(水)15時30分~17時 所 クリ

国際女性デー映画祭 保 ID 63448  
 時 3月8日(日)10時~11時30分 所 ローズWAMフムホール 定 先着180人 内 主婦とは何か?ジェンダー平等先進国アイスランドが問いかける映画「主婦の学校」(字幕付き) 申 2月5日9時から W、電、直 ローズWAM 620・9920

たそがれコンサート ID 60761  
 時 2月28日(土)16時30分から 所 ローズWAMエントランス 内 ゴスペル(真美&Iga) 問 ローズWAM 620・9920

## 楽しむ・ふれあう



いばな落語会  
 時 2月7日(土)14時~15時30分 所 FICベース交流スペース 内 初心者でも楽しめる落語(落語家 桂小鯛さん、桂雀喜さん) ¥2千円、当日2500円、小学生以下無料 申、電、メ

イトセンター喫茶・食堂 対 4~12歳(保護者同伴要) 定 先着30人 内 演劇&読み聞かせワークショップ、琵琶の生演奏、「粉ひき屋」のティータイム 軽食提供 ¥500 円 申 W、電 で文化振興財団 625・3055



でFICベース(株) 697・9469、info@fibase.jp

### neijie宅配健康イベント「筋肉量測定会」

時 2月13日(金)13時30分~15時 所 沢池多世代交流センター 対 60歳以上の市民 定 先着30人 内 体組成計で測定を行い、測定結果を通じて健康アドバイス 申 電、直 同センター 624・1177

### みんなの前で弾いてみよう「ピアノ弾き合い練習会」

時 ①2月14日(土)、②3月28日(土)13時30分~15時30分 所 豊川のち・愛・ゆめセンター 定 各先着10人 内 舞台上に上がってヤマハのグランドピアノを演奏 ¥6分500円 申 ①2月10日、②3月10日17時までに W、電、F、メ、直 同センター 643・2069、FAX 641・4804

### えきまえマルシェ

時 2月14日(土)11時~16時 所 いばらきスカイパレット 内 市内・外のこだわりのグルメ・スイーツ・ドリンク・ハンドメイド雑貨等の販売 問 FICベース(株) 697・9469

### ふれあいサロン会

時 2月15日(日)13時30分~15時 所 西河原多世代交流センター 対 60歳以上の市民 定 先着50人 内 琴の伝統的な曲・親しみやすい歌謡曲等の生演奏 申、電

## 市少年少女合唱団 創立50周年記念演奏会

ID 65943

時 3/8(日)14:00から 所 おにクルゴウダホール 内 合唱「さんぽ」「4つの季節の歌メドレー」、オリジナルミュージカル「ピーターパン」、OB・OG合唱団による演奏等 問 文化振興課 620・1810



で同センター 623・9343

### 茨生人図鑑

時 2月17日(火)18時30分~20時30分 所 FICベース交流スペース 内 茨木のオモロい人たちに最近の興味関心を

時とき 所ところ 対対象 定定員 内内容 ¥費用・報酬等 申申込 問問合先(市内は市外局番072を省略) 運連続で参加要  
 定員は他に記載がなければ多数抽選。申込に記載がない場合は事前申し込み不要。費用の記載がない場合は参加無料。

聞き、茨木での生活をより楽しく豊かなものにする交流会（フード付き）**¥3千円**（同伴のこどもはフード不要の場合無料）、学生以下千円、4回1万円の回数券あり**申**でFICベース**株****697・9469**、**mailto:ficbase.jp**

### 笑顔がいっぱい！

**時** 2月22日(日)、3月22日(日)10時～11時30分**所** 福井多世代交流センター**対** 市内在住の60歳以上・中学生以下と保護者**定** 各先着10組**内** 絵本の読み聞かせ&オカリナ等の楽器にあわせてうたってあそぶ**プ** カプカふわり**申****電**、**直**同センター**643・1300**

### 中央図書館ギャラリー 障害者サービス企画展示

**時** 2月24日(火)～5月24日(日)9時30分～17時**内** 図書館の障害者サービスの紹介**問** 同館**627・4129**

### カラオケ広場

**時** 2月27日(金)10時～15時**所** 福井多世代交流センター**対** 60歳以上の市民**定** 先着20人**内** カラオケを通して交流と親睦を図る**申****電**、**直**同センター**643・1300**

### ジャンベ！アフリカンライブ

**時** ①2月28日(土)、②3月28日(土)13時30分～14時30分**所** 障害福祉センター**対** 市民**定** 各先着20人(障害者優先)**内**

アフリカンバンド「オレダブエ」の生演奏、小楽器・ジャンベで参加する音楽会**申** ①2月4日から・②3月4日から**電**、**直**同センター**620・9818**、**mailto:ficbase.jp**



### 映画会「映画すみっくぐらし青い月夜のまほうの」

**時** 2月28日(土)14時～15時10分**所** におにクルきたしんホール**定** 先着100人**内** 視覚・聴覚に障害がある人もない人も一緒に楽しめるバリアフリー映画(音声解説・字幕付き)**申** 2月14日(障害のある人は7日)9時30分から**電**、**直**同センター**643・1300**

### いばらき観光ウォーク 三元茨木川緑地梅林と北川井路

**時** 3月4日(水)9時～12時30分**所** 阪急南茨木駅集合**定** 先着40人**内** 元茨木川緑地に残る樋跡等を巡りながら季節の梅林を愛で、水と関わり合った人々の生活の知恵をたどる**¥500****申** 2月26日(消印有効)までに**電**、**直**同センター**643・1300**

### 豊川やよいまつり

**時** ①3月7日(土)13時～15時、②8日(日)10時30分～15時**所** 豊川のち・愛・ゆめセンター**内** ①ゲーム大会、②出店、マジックショー等**問** 同センター**643・2069**

### 夜、街、一日の終わり

**時** 3月7日(土)14時から**所** クリエイトセンター多目的ホール**定** 40人**内** ジャグリングの公演・体験会(ジャグリング・ユニット・フラトレス)**¥1千円**、中学生以下無料**申****電**、**直**同センター**625・3055**



### きらめきフェスタ ボランティアス タッフを募集

**時** 3月13日(金)～15日(日)**所** 生涯学習センター**対** 1日3時間以上従事できる18～69歳**内** 同フェスタの準備・運営補助等、多数の場合選考あり、2月7日10時から事前説明会あり**¥1日額千円****申** 2月6日までに**電**、**直**同センター**624・8182**

### ドイツセミナー

**時** 3月22日(日)10時30分～16時**所** クリエイトセンター101**定** 先着20人**内** ダーツの投げ方、ルール説明、実践練習、試合**¥1500**円、市観光協会会員千円**申** 2月28日(消印有効)までに**電**、**直**同センター**643・1300**

## ローズWAMまつり

ID 59631

**時** ①2/7(土)14:00～16:00、②2/8(日)10:00～16:30**所** ローズWAM**内** ①講演会、②ステージ発表、展示、ワークショップ、こどもスタンプラリー、飲食物の販売等、来場者プレゼントあり**問** ローズWAM**620・9920**



ステージ発表



ワークショップ





申部分の略称 W…WEB申込 郵…郵送 ハ…ハガキ※ 往…往復ハガキ※ 電…電話 F…ファックス※  
 ×…メール※ 直…直接 ※必要事項=住所、氏名、年齢、電話番号、日時、内容

同協会「ダーツセミナー」 ☎645・2020、FAX 645・3020、✉winfo@iba-tak-kankou.or.jp

**ふれあいの囲碁・将棋**

ID 46507

時 毎週水曜 日13時30分～16時 所 総持寺いのち・愛・ゆめセンター 定 各12人程度 問 同センター ☎626・5660

**姉妹都市小豆島オリブマラソン訪問参加者を募集**

時 5月16日(土)～17日(日)、1泊2日 所 香川県小豆郡小豆島町 対 18歳以上の市民、市国際親善都市協会会員 定 先着14人 内 海沿いのコースを走るマラソン大会(10km・ハーフマラソン) ¥3万8千円程度(マラソン参加費を含む、市民は大人2千円の宿泊補助あり) 申 2月24日～3月4日に申込書(同協会HPに掲載、文化振興課で配付)を 直 同協会事務局(文化振興課内) ☎620・1810

**わっくるチャレンジ応援事業企画者を募集**

ID 64952

所 おにクルわっくる等 対 市内在住・在勤・在学者で構成されているまたは市内に活動拠点を置く個人・団体 内 わっくるで親子が楽しめるイベント・保護者向け講座を企画し、4～6月に実施 申 2月12日までに W、× で子育て支援課 ☎624・9301

**学ぶ・つくる**



**きやばずday「節分」**

時 2月1日(日)11時～16時 所 おにクル市民交流スペース 内 廃材を使ったワークショップ、タッセルキーホルダー作り、紐でアクセサリー作り等 問 市民活動センター ☎623・8820

**あいセンター職員に聞こう！スマホ等個別相談会**

ID 60108

時 2月5日(木)～13日(金)10時～16時 所 沢良宜いのち・愛・ゆめセンター 定 各日午前・午後先着2人 内 スマホ持参要 申 2月2日9時から12日17時までに 電、直 同センター ☎635・7667

**ヤクルト健康教室「健腸ビンゴセミナー」**

時 2月10日(火)10時30分～11時30分 所



葦原多世代交流センター 対 60歳以上の市民 定 先着20人 内 今日から始める健腸生活、腸の若返りと健康の秘訣 申 電、直 同センター ☎637・2422

**テーマ展示「ようこそ「伊豆の踊子」へ」**

ID 67881

時 2月11日(祝)～5月31日(日) 所 川端康成文学館 内 「伊豆の踊子」発表から100年、作品を理解する手がかりとなる登場人物・舞台の背景を紹介 問 同館 ☎625・5978

**スマホ教室「アプリで生活を楽しく」**

時 2月12日(木)～19日(木)・26日(木)10時～11時30分、全3回 運 所 おにクル会議室3 対 スマホ初心者 定 50歳以上の市民 定 15人 内 生活に役立つアプリの使い方、個別サポートあり ¥2千円 申 2月6日(必着)までに W、ハ (必要事項、アンドロイド・ 아이폰・ 不明を記入) で ☎567・0841 桑田町24-21、(特非) 茨木シニアICT ☎090・1676・0491



**ドイツと日本の文化の関係、旅行に使えるドイツ語会話**

保 ID 58005

時 2月15日(日)10時～11時30分 所 生涯学習センター 対 市民 定 先着20人 内 講師 立命館大学教授 西澤幹雄さん 申 2月4日9時から W、電、直 同センター ☎624・8182

**①ワード・②エクセル入門**

保

ID 58005

時 ①2/19(木)・26(木)、②2/25(水)、3/4(水)13:30～15:30、各全2回 運 所 生涯学習センターIT学習室 対 中学生を除く15歳以上(文字入力・マウス操作ができる人) 定 各先着20人 内 ①文書作成等・②表の作成等(ICT技術講師 西濃誼史さん) 申 2/2、9:00から W、電、直 同センター ☎624・8182



## スマホの便利な使い方！

時 2月13日(金)10時30分～12時 所 福井多世代交流センター 対 60歳以上の市民 定 先着20人 内 スマホのセキュリティ、健康管理 申 電、直 同センター 643・1300

## ドイツ、オーストラリア、スイスの文化と日本のつながり

時 2月19日(木)26日(木)10時～11時30分、全2回 所 生涯学習センター 対 市民 定 先着20人 内 ドイツ語圏の文化や浮世絵との関係、日常ドイツ語会話(立命館大学教授 西澤幹雄さん) 申 2月4日9時から 電、直 同センター 624・8182

## 私のモヤモヤスッキリ！感情ケア講座

時 2月19日(木)10時～11時45分 所 ローズWAM 404 定 先着10人 内 不安や怒りの感情とつまづきあていく方法(ゆるふらっと) 申 2月2日9時から 電、直 同センター 620・9920

## ヤクルト連携講座「自分でできる花粉症対策」

時 2月19日(木)13時30分～14時30分 所 生涯学習センター 304 対 中学生を除く15歳以上の市民 定 先着40人 内 花粉症のメカニズム、つらい花粉症の軽減と予防策の秘訣(近畿中央ヤクルト販売株) 申 2月2日9時から 電、直 同センター 624・8182

## 腸の若返りが健康の秘訣(ヤクルト)

時 2月20日(金)13時30分～14時30分 所 福井多世代交流センター 対 60歳以上の市民 定 先着20人 内 「野菜ビンゴカード」を作成しながら食生活を見直す、景品あり 申 電、直 同センター 643・1300

## シニア向けスマートフォンセミナー

時 2月20日(金)14時～16時 所 電王山荘 多目的室 対 スマホ初心者市民 定 先着20人 内 スマホ持参要 申 電、直 消費生活センター 624・0799、FAX 622・1878

## スマホ教室「セキュリティ・健康管理」

時 2月20日(金)13時30分～15時30分 所 草原多世代交流センター 対 60歳以上の市民 定 先着15人 内 スマホでの健康管理方法や安全な使い方、操作の質問 申 電、直 同センター 637・2422

## 講師チャレンジ企画

時 2月21日(土)10時～12時・②14時～16時 所 おにクル市民交流スペース 定 各15人程度 内 ①水彩画で動物を描く、②地域の健康麻雀教室にデビューするための講座 申 電、直 同センター 623・8820



## 里山センター自然工作教室

時 2月21日(土)、3月21日(土)10時～15時

## 時、9時50分から受付 所 同センター

定 各当日先着30人 内 季節に合わせたテーマで里山の自然素材を使った工作 ¥300円 同センター 646・7531

## 男性のステップアップ講座「初心者のための料理」

時 2月21日(土)9時30分～12時 所 ローズWAM料理工房 対 市内在住・在勤・在学の男性 定 先着8人 内 野菜たっぷりリゾーザ、サラダ ¥1100円 申 2月5日9時から 電、直 同センター 620・9920



## 音楽を使ってオーラルフレイル・フレイル予防！

時 2月21日(土)10時30分～12時 所 草原多世代交流センター 対 60歳以上の市民 定 先着20人 内 音楽を使い体を動かしながら身体機能・認知機能の低下予防法を学ぶ(認知症リハビリテーション専門士) 申 電、直 同センター 637・2422

## 就農支援塾あぐりば(春夏コース)

ID 63483

時 5～9月、おおむね週2回(平日、日曜日) 所 市就農者育成施設(大字泉原3385等) 対 修了後市内で就農する意欲の高い人 定 4人(面談あり) 内 栽培・出荷・トラクタ等の実習、草刈り等、10月からの秋冬コースを継続して受講した修了者は農地貸借可能な地域農家候補者名簿に登録 ¥15,000円 申 2/28(消印有効) までに申込書(市HPに掲載、農林課で配付)を 郵・電 で 〒567-8505 同課 620・1622



■部分の略称 W…WEB申込 郵…郵送 ハ…ハガキ※ 往…往復ハガキ※ 電…電話 F…ファックス※  
 ×…メール※ 直…直接 ※必要事項=住所、氏名、年齢、電話番号、日時、内容

## プラネタリウム PLANETARIUM

問おにクル ☎631・0296

### ①2月の一般投影「皆既月食と食」、②静かに星を楽しむ時間

時①右図参照、②2/13(金)13:30~14:15 所きたしんプラネタリウム 定各当日先着56人 内今夜の星空案内、人気の天文現象である「食」を解説 ¥400円、4歳~中学生200円



### サイエンスアワー①Light・②Medium

時①2/7(土)14:00~14:45、②2/28(土)10:30~11:00・14:20~14:50 所工作コーナー 定②各当日先着10人 内①はやぶさ2ペーパークラフト、②星砂カードオリオン座 ¥②100円

### 皆既月食観望会

時3/3(火)18:30~20:30、曇雨天時中止(実施の2時間前に決定) 所芝生広場 内月が地球の影に隠れ欠けていく「月食」の観望



### 人権連続講座

ID 51900

時2月21日(土)10時30分~12時 所総持寺いのち・愛・ゆめセンター 定先着30人 内共生のまちづくり~同和対策審議会答申の意義を考える~(追手門学院大学非常勤講師大北規句雄さん) 申W、電で同センター ☎626・5660

### 立命館大学ガーデニング講座春ばら

時2月21日(土)13時~14時30分 所立命

### 中国語で遊ぼう

時①2月21日(土)、②3月14日(土)10時30分~11時30分 所クリエイティブセン

館いばらきフューチャープラザB 27 定先着70人 内講師 京阪園芸(株)小山内健さん 申2月13日までにW、F(必要事項・フリガナ・参加人数を記入)で京阪園芸(株) ☎072・846・5200 問同大学OIC地域連携課 ☎665・2550



### 可愛い花束を自分で作ろう

ID 58005

時2月21日(土)13時~15時 所生涯学習センター 対中学生を除く15歳以上の市民 定先着12人 ¥2千円 申2月4日9時からW、電、直同センター ☎624・8182



### 追大法学部連携講座「著作権法をめぐって」

ID 57990

時2月25日(水)14時~15時30分 所生涯学習センター 304 定先着40人 内著作権法の基本的な知識、AIと著作権等の話題を解説(追手門学院大学准教授志賀典之さん) 申2月1日9時からW、電、直同センター ☎624・8182

### 楽しくプログラミングスクリッチ

ID 58005

時2月25日(水)10時~12時 所生涯学習センターIT学習室 対中学生を除く15歳以上 定先着30人 内プログラミングソフト「スクリッチ」を使ってシステム作り(ICT技術講師 西濃誼史さん) 申2月2日9時からW、電、直同センター ☎624・8182



### 創業者交流会

ID 68088

時2月25日(水)18時30分~20時30分 所FICベース交流スペース 対創業前または創業5年未満の創業者 定先着30人 内創業検討者や創業者同士の交流、ビジネスの成長やネットワークの拡大 申Wで問商工労政課 ☎620・1620

### 故国を離れて漢書に描かれた李陵と蘇武の生きざま

ID 58005

時2月27日(金)10時~11時30分 所生涯学習センター 対中学生を除く15歳以

時とき 所ところ 対対象 定定員 内内容 ¥費用・報酬等 申申込 問問合先(市内は市外局番072を省略) 運連続で参加要  
 定員は他に記載がなければ多数抽選。申込に記載がない場合は事前申し込み不要。費用の記載がない場合は参加無料。



上の市民定先着30人内匈奴に捕われた李陵と蘇武のその後を、漢書を通して見る（元NHK高校講座講師荻原万紀子さん）申2月5日9時から  
W、電、直同センター 624・8182

### バラのせん定実技講習会 ID 56908

時2月27日(金)10時～11時30分 所西河原公園北多目的室 対市内在住・在勤・在学者定先着15人内バラのせん定・管理方法、せん定バサミ・革手袋持参要申2月2日～13日にWで関公園緑地課 620・1654



### いばらきみなみ地域人権連続講座「ほっとるーむ物語」 保 ID 59565

時2月27日(金)19時～20時45分 所①沢良宜いのち・愛・ゆめセンター、②後日録画配信定各先着100人内不登校で「居場所」にくるこどもたちの声から（NPO法人こどもソーシャルワークセンター理事長 幸重忠孝さん）申1月30日9時から2月20日17時までW、電でNPO法人はっぴぽ

ち 648・7980 または 直 沢良宜いのち・愛・ゆめセンター 635・7667 (②はWのみ)

### おひなまつりを楽しもう！

時2月28日(土)10時30分～12時 所西河原多世代交流センター 対3歳以上のこどもと保護者定先着20人内おひなさまの工作申W、電で同センター 623・9343



### いばらきの自然を守るための外来生物ワークショップ ID 68214

時2月28日(土)10時から13時から 所天王公民館研修室 対5歳以上の市内在住・在勤・在学者（小学生以下は保護者参加要）定各先着25人内骨格標本・アクリル封入標本の観察、塗り絵をしながら外来生物の特徴や防除を学ぶ申2月25日15時までにW、電で環境政策課 620・1644



### みしま・まちの玉手箱 ID 46506

時3月1日(日)10時～15時 所前日祭 2

月28日(土)15時～17時 所総持寺いのち・愛・ゆめセンター内活動サークル・団体によるステージ発表・作品展示、模擬店等関同センター 626・5660

### 立命館大学連携事業「親鸞の言葉に学ぶ」 保 ID 57990

時3月2日(月)18時30分～20時 所生涯学習センター 304 対市民定先着30人内不安と孤独を考える（立命館大学教授 木本 伸さん）¥300 申2月1日9時からW、電、直同センター 624・8182

### 交通安全教室

時3月3日(火)13時30分～14時30分 所南茨木多世代交流センター 対60歳以上の市民定先着30人申W、電、直同センター 632・0101

### 認知症サポーターステップアップ講座 ID 3290

時3月3日(火)9時30分～12時 所市役所本館6階第1会議室 対市内在住・在勤・在学認知症サポーター定先着20人内認知症の基礎知識・理解を深める、認知症の人の意思決定支援を学ぶ申電で（福）慶徳会地域相談支援室 657・7717

### 識字・日本語教室指導者研修 保 ID 59337

時3月5日(木)10時～11時30分 所上中条青少年センター会議室 対市民（現

役の指導者も参加可）定先着30人内ワークショップあり申W、電、F、Xで社会教育振興課 622・5180、FAX 622・9858

### 藍野大学連携講座「はつらつと生きるための健康測定会」 保 ID 64525

時①3月5日(木)9時～13時のうち約45分間、②12日(木)10時～11時30分、全2回 所生涯学習センター 対中学生を除く15歳以上の市民定40人内①糖化度・骨密度・血管年齢・体組成・筋力等を測定、②測定結果に関する講座申2月19日(必着までにW、往)（必要事項・①の都合の悪い時間・一時保育の可否を記入、1枚につき1人まで）で〒567-0028 畑田町1-43、同センター「藍野大学連携講座」係 624・8182

### 青少年健全育成研修会 保 ID 27630

時3月7日(土)13時～14時30分 所上中条青少年センター 対青少年健全育成団体、青少年の保護者等定先着80人内すぐに役立つ！体験型！子どもとの距離と関わり！学校・家庭・地域（（特非）ナック理事長 赤木 功さん）申2月19日までにW、電、F、Xで社会教育振興課 622・5180、FAX 622・9858

### 土に還す手紙を綴るワークショップ

時①3月8日(日)13時～15時、②15日



申部分の略称 W…WEB申込 郵…郵送 ハ…ハガキ※ 往…往復ハガキ※ 電…電話 F…ファックス※  
メ…メール※ 直…直接 ※必要事項=住所、氏名、年齢、電話番号、日時、内容

## 茨木の

## 頑張る市内企業

Vol. 113

ID 66396

(株)ウインテック(宮元町)



KIKKA®  
Japanese Wooden Toy

同社はベビー・子ども用品の企画や開発・販売を行う会社です。知育積み木「KIKKA (キッカ)」は、奈良・吉野のひのきを使用。積むだけでなく「溝」を活かして多彩な遊び方ができ、子どもたちの考える力や創造力等、非認知能力の土台を育むとともに、ひのきの豊かな香りと質感が五感を刺激します。家庭や幼稚園・保育園等で取り入れられています。また、「KIKKA」は、キッズデザイン賞やウッドデザイン賞を受賞しており、知育と木育の両面から評価されています。

松本社長は「これからもここ茨木から、次世代の成長を支える良質な木のおもちゃを発信していきたいと思います」と話しました。

関商工労政課 ☎ 620・1620

こどもの健やかな成長、  
木を活かした社会づくり

(日)13時～16時 所 フリエイトセンター  
工芸創作室 対 小学3年生以上 定 ①8  
人、②30人 内 ①腐葉土でインク作り、  
②①を使用したシルクスクリーンで  
便箋を制作し、言葉を  
記して腐葉土に埋める  
¥②500円 申 W、電で文化  
振興財団 ☎ 625・3055



おとう飯始めよう! 保 ID 63856  
時 3月8日(日)10時～13時 所 ローズW  
AM料理工房 対 市内在住の男性の保  
護者と小学生 定 先着8組(初参加者  
優先) 内 オムライス、オニオングラ  
タンスープ、野菜のオーブン焼き、  
デザート(管理栄養士 谷口莉葉子  
さん) ¥1800円(子ども2人は2

きらめきフェスタ 子どもそば打ち  
体験会 保 ID 66055

時 3月14日(土)10時～12時 所 生涯学習

18、FAX 620・9812  
直 同センター ☎ 620・98  
3月3日に W、電、F、



視覚障害者のための福祉研修会

時 3月13日(金)10時～11時30分 所 障害

福祉センター 対 市内在住・在勤の視覚  
障害者と家族、支援者 定 先着15人 内  
朗読劇、朗読 申 2月24日

学習サポート教室  
時 毎週金曜日18時～20時 所 西河原多  
世代交流センター 対 市内在学の中学  
生 定 各先着10人 内 英語、数学の苦手  
克服をサポート(家庭教師派遣はぶ  
ら) ¥250円 申 電で同センター ☎ 623・9  
343



700円) 申 2月8日9時から Wで  
間 ローズWAM ☎ 620・9920

初めての子ども手話体験講座

時 3月25日(水)26日(木)10時～11時 所

障害福祉センター 対 手話未経験の市  
内在住の小学生 定 各先着15人 内 日常  
のみの鑑賞、②映画鑑賞  
のみ ¥①3千円、②500  
円 申 Wで問文化振興財  
団 ☎ 625・3055



ちよっとママチャリで、ポルトガル

時 3月15日(日)12時から ②14時 所

①フリートセンター 喫茶・食  
堂集合、②ダムパークいばきた 対 小  
学5年生以上(18歳以下は保護者同  
伴要) 定 ①10人、②20人 内 ①ダムパー  
クいばきたまでサイクリング、ドキ  
ュメンタリー映画「サイクリストの  
魂」の鑑賞、②映画鑑賞  
のみ ¥①3千円、②500  
円 申 Wで問文化振興財  
団 ☎ 625・3055

手作り講座「いばらっきーちゃん壁  
掛け」  
時 3月14日(土)13時30分～15時 所 障害  
福祉センター 対 市民 定 先着10人(障  
害者優先) ¥600円 申 2月  
24日から W、電、F、直 同  
センター ☎ 620・981  
8、FAX 620・9812



センター食工房 対 市内在住の小学生  
と保護者(保護者1人につき子ども  
2人まで) 定 10組 内 講師 茨木蕎麦  
打ち倶楽部 ¥1200円 申 2月1日  
9時から14日までに Wで 問 同セン  
ター ☎ 624・8182

時とき 所ところ 対対象 定定員 内内容 ¥費用・報酬等 申申込 問問合先(市内は市外局番072を省略) 運連続で参加要  
定員は他に記載がなければ多数抽選。申込に記載がない場合は事前申し込み不要。費用の記載がない場合は参加無料。

で使える簡単な手話申  
2月24日からW、電、F、  
直同センター ☎620・98  
18、FAX 620・9812



### プロ棋士に教わる親子で囲碁体験教室

時 3月28日(土)10時30分～12時 所 南茨木多世代交流センター 対 市内在住の5歳児・小学生と保護者 定 先着15組  
内 ルール説明・石取りゲーム・対局(明治安田生命) 申 2月8日から電、直同センター ☎632・0101

### 楽しいナンプレ教室

時 ①4月7日(火)から②21日(火)から 各月1回、各全12回 所 南茨木多世代交流センター 対 60歳以上の市民 定 各先着20人 内 解き方の基本を学び、問題を解く 申 2月20日から電、直同センター ☎632・0101



### ローズWAM喫茶コーナーを活用した企画を募集

対 市内在住・在勤・在学者 内 男女共同 ID 58070

企画推進のための企画、その他要件あり、詳細は市HPに掲載 申 申込用紙(市HPに掲載、ローズWAMで配付)をF・×・直ローズWAM ☎620・9920、FAX 620・9921

## ケア・サポート



ほっこりカフェ・保護者がホッとできる居場所 〓 63904

時 2月4日(水)、3月4日(水)10時～12時 所 沢良宜いのち・愛・ゆめセンター 分館 内 不登校等子育ての悩みを共有 間 ユースプラザ・ベンポスター・ぱーちスペース ☎655・3761



### 不登校等のこどもの保護者の語り場

「ちょいカフェ」 〓 63899

時 2月6日(金)、3月6日(金)10時～12時 所 総持寺カフェ「みかん屋」(総持寺駅前町15-21) 定 各当日先着10人

内 体験や思いの共有、相談 間 ユースプラザ「choi」 ☎628・6963

### あいの認知症の人のつどい

〓 49907

時 2月12日(木)、3月12日(木)14時～15時 所 藍野病院 対 認知症・MCI(軽度認知障害)の人 定 各先着5人 内 脳の活性化を促すレクリエーションを参加者同士で楽しみながら気持ちの共有・情報交換、専門職への相談 申 電 同院地域医療連携室 ☎621・1321

### いばらきにじいろスペース 保

〓 60140

時 2月18日(水)18時～20時 所 ローズWAM 対 性的マイノリティ当事者とその家族・支援者等 内 セクシュアリティのこと等を話せるスペース、「のびのび」のこともがえる保護者の交流等 間 人権・男女共生課 ☎620・1640

### 認知症の人の家族交流会

〓 49907

時 2月24日(火)、3月25日(水)14時～15時 所 市役所本館1階第2会議室 対 認知症の人の家族 定 各先着6人 内 参加者同士の近況報告・情報交換、介護の専門職への相談 申 電 同(福)慶徳会地域相談支援室 ☎657・7717

### あいの認知症家族教室

〓 49907

時 2月28日(土)14時～15時30分 所 藍野病院 対 認知症の人の家族 定 先着15人 内 講義「高齢者の運転免許更新」、交

## 移動図書館「ともしび号」巡回日程表(2・3月) 関中央図書館 ☎627・4129

〓 65436

巡回場所	巡回日	時間
白川中央公園	2/8(日)・22(日) 3/1(日)・22(日)	14:00～16:00
安威南二号公園	2/11(祝)、3/18(水)	
岩倉公園	2/12(木)、3/5(木)	10:00～12:00
車作クラブ		10:40～11:10
忍頂寺自治会館		11:20～11:50
見山の郷	2/13(金)・27(金) 3/13(金)・27(金)	13:00～13:45
北辰出張所		14:00～14:30
大岩自治会館		14:45～15:15

巡回場所	巡回日	時間
美穂ヶ丘南公園	2/14(土)・28(土) 3/14(土)・28(土)	14:00～16:00
郡山府宮住宅集会所 (B15棟前)	2/15(日)、3/8(日)	
郡山団地 A5棟前	2/19(木)、3/12(木)	
蔵垣内会館	2/20(金)、3/20(祝)	
春日丘八幡宮	2/21(土)、3/21(土)	
北春日丘児童遊園	2/25(水)、3/25(水)	
西福井府宮住宅集会所	2/26(木)、3/26(木)	

保 一時保育あり(原則有料、申込期限等詳細はHP参照)  
各施設の休館日等は市HP等でご確認ください。

市HP(右図)で記事のID検索ができます。  
各記事の詳しい情報は ID ●●●●● 検索でチェック!





申部分の略称 W…WEB申込 郵…郵送 ハ…ハガキ※ 往…往復ハガキ※ 電…電話 F…ファックス※  
 ×…メール※ 直…直接 ※必要事項=住所、氏名、年齢、電話番号、日時、内容

## ダムパーク いばきた通信

ID 63594

問 北部整備推進課 ☎620・1609



ワークショップ



屋根付きステージ



ドッグラン

### Vol.6 みんなの「あったらいいな！」を詰め込んで

ダムパークいばきたでは、開園前の早い段階から「どんな公園にしたいか」を、市民の皆さんと検討してきました。例えば、令和3年度には公園の利活用に興味がある人たちで集まり、どんな施設があると使いやすいかを話し合い、そのアイデアを反映して屋根付きステージやドッグランを整備。翌年度からはいばきたの魅力を伝えるイベント等の社会実験を行うなど市民の皆さんとともに期待感を高めてきました。“山とまちをつなぐ”ダムパークいばきたの進化は続きますので、ぜひ遊びに来てください。



HPはこちら

親子関係で傷ついたころのセルフケア 保 ID 61590

時 3月14日(土)・15日(日)13時30分～16時、全2回 運 所 ローズWAM 501・502 対 市内在住・在勤・在学者 定 先着20人 内 関係性のミニ講座、セルフケアの方法 申 2月14日9時から W、電で

流会 申 電で 同院 ☎621・1321

ゆるやか女子会 保 ID 60461

時 3月21日(土)13時30分～16時 所 ローズWAM 501 対 人間関係や生きづらさに悩む16歳以上の女性 定 先着5人 内 パステルアート 申 2月14日9時から W、電で ローズWAM ☎620・9920

ローズWAM ☎620・9920

## 体を動かす



### 市野球連盟加盟登録受付

時 2月7日(土)・8日(日)18時30分～20時 所 市民体育館会議室 対 10人以上の市内在住・在勤・在学者(野球部員を除く)で構成されたチーム 内 軟式野球一般・壮年の部、登録用紙等(同連盟HPに掲載、令和7年度登録チームにはメールで送付)の持参要 ¥ 支部登録のみ 4万2千円、支部・府連登録の両方 4万9千円、新規チームは別途1万円 問 同連盟 ☎070・5324・8872

### 運動療法体操

時 2月13日(金)13時30分～15時 所 葦原多世代交流センター 対 60歳以上の市民 定 先着20人 内 専門家から体操とメンタルの関係を学んで実際にトレーニング、体力測定あり 申 電、直 同センター ☎637・2422

### 少年スポーツ指導者養成研修会

時 2月21日(土)19時～20時30分 所 おにクルきたしんホール 対 18歳以上の市内在住・在勤・在学者 定 250人 内 勝つこよりも大事なものは、スポーツハラスメントゼロをめざして 申 2月19日17時までに W または申込書(市立

## キッズ教室体験

時 2/3(火)～3/17(火) 所 市民体育館 対 同体育館HP参照 定 各教室3人 内 ベビー・親子・幼児体操、器械体操、トランポリン、バスケットボール、ジュニアテニスの各教室を月1回開催 ¥ 各1100円 申 希望日の1週間前から 電、直 同体育館 ☎626・3821



時とき 所ところ 対対象 定定員 内内容 ¥費用・報酬等 申申込 問問合先(市内は市外局番072を省略) 運連続で参加要 定員は他に記載がなければ多数抽選。申込に記載がない場合は事前申し込み不要。費用の記載がない場合は参加無料。

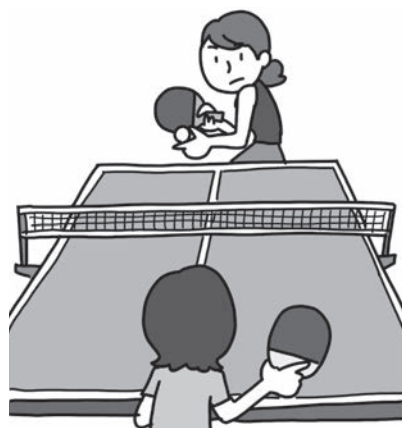

67

体育館プール、各コミュニティセンター、スポーツ推進課で(配付)を

F・直 同課 ☎ 620・1608、FAX 624・47

障害のある人もない人も一緒に踊ろう！

時 2月23日(祝)、3月22日(日)10時〜12時  
所 クリエイトセンター多目的ホール  
定 各20人内やさしい身体表現ダンス体験(俳優ダンサー森田かずよさん) 申w、  
で文化振興財団 625・3055



## 茨木ローズカップ卓球大会

時3月8日(日)9時から受付所市民  
体育館対市卓球連盟登録者(申込時  
登録可)内一般・50歳以上の部(男女  
別)、1チーム3人で5シングルス  
による団体戦(4人まで登録可)、  
予選リーグ後決勝トーナメント

1チーム3千円(高校生以下チーム

1800円) 申 2月21日18時までに  
 ④ 同連盟事務局 (モリコースポーツ  
 内) ☎ 627・2808

## 市バスケットボール連盟登録受付

時3月8日(日)・15日(日)10時〜15時所  
南市民体育館対16歳以上で構成され  
た男子・女子のチーム(内)申込用紙(同  
連盟HPに掲載)の持参要(同)連盟大  
八木☎090・7115・6464

健康長寿フェスタ

時3月13日(金)13時〜15時 所南茨木多  
世代交流センター 対60歳以上の市民  
定先着40人 内体重・血圧・握力・血管  
年齢測定、脳トレ、フレイルチェック、相談コーナー、介護予防体操 申  
2月6日から 電・直 同センター ☎632・  
0101

バドミントン連盟創立70周年記念大会

時3月15日(日)9時〜21時 所市民体育館 対市内在住・在勤・在学・在クラブで、今年度と同連盟の大会に出場した人 内3ダブルスによる団体戦、男女1〜3部(女子は男子の部に出場可) 入¥1万2千円、高校生9千円、中学生以下6千円 申2月21日17時まで 電、F、メで同連盟事務局 電、FAX 633-58696 ☒ibabadinfo@yahoo.co.jp

## 健康体操

**時** 2月の木曜日 10時30分～11時30分

所蔵原多世代交流センター 対60歳以上の市民内骨盤体操で歪んだ身体を正して健康寿命を延ばす ¥500円 同センター ☎637・2422

## 市の後援事業等



コープ茨木白川「地域をつなGOイベ  
ント」

時2月7日(土)10時〜12時所コープ茨  
木白川(白川二丁目2-10)内コープ  
商品の試食、ガラガラ抽選会、商品  
購入した人限定の無料カフェ開コー  
プ茨木白川 ☎630・0110

竜王山冬山の集い

時2月8日(日)11時～13時所宝池寺  
(大字忍頂寺304)内柴灯護摩、厄除開  
運火渡り、お菓子まき、屋台問同寺  
☎665・8400

やってみよう！ふれてみよう！はじめてのラグビー体験

時2月8日(日)10時〜12時 所中央公園  
南グラウンド 対4歳  
小学生 申w、電で茨木  
高校ラグビー部 090・  
1662・4374



みまもりjoin Day

実施）**時** 2月14日(土) 11時～16時 (30分毎に)  
**所** おにクル1階**定** 20人**内** おに

クル館内を見守り、どんな風景が見えたかをレポート **申** 2月5日から **W、電** まで  
MAMORI **☎** 070・910  
0・03398



## IBARAKI 防災防衛フェスティバル

時 2月15日(日)10時～15時30分 所 西河  
原公園北グラウンド内 自衛隊や企業  
等による防災関連資機材・車両の展  
示・体験 岡 茨木オークライオンズク  
ラブ ☎ 626・1431

## 立命館映像展

時 2月21日(土)〜23日(祝)9時〜17時 所  
立命館大学O・C内 映像学部・映像  
研究科院生の研究成果の映像上映、  
インタラクティブ体験 問 同大学映像  
学部事務室 ☎ 665・2071

おもいを胸に、Tシャツアート展

**ARAKI**  
時 2月21日(土)〜23日(祝)10時〜16時 所  
おにクルオープンギャラリー・芝生  
広場等 **内**公募作品をTシャツにして  
展示 **問** らんたいく 06・5726  
080・53

ハンセン病問題講演会

時 2月21日(土)13時～16時 所 ①大阪市立阿倍野区民センター  
大ホール（大阪市阿倍野区阿倍野筋四丁目19-118）、②YouTube



申部分の略称 W…WEB申込 郵…郵送 ハ…ハガキ※ 往…往復ハガキ※ 電…電話 F…ファックス※  
 ×…メール※ 直…直接 ※必要事項=住所、氏名、年齢、電話番号、日時、内容

## みんなの掲示板

### 開催 ◎①乳幼児からの性教育・②こころと身体を育む“食育”

時①2/7・②14、10:30～11:30所さんすい学園（東太田三丁目8-3）対乳幼児の保護者問  
 藍野大学黄波戸☎627・1711（内線:383）

### ◎親子体育リトミック

時2/11・25①10:00～11:00・②11:30～12:30所畑田コミュニティセンター対①2～4歳、②2歳以下¥1回500円申×でベビママ坂本☎090・9091・5621、✉renkurukana@aol.com

### 募集 ◎パステル絵画教室

時第2・4水曜日14:00～16:00所上中条一丁目4-17本田宅¥月3,000円問パステルな時間向☎090・9547・0334

### 「みんなの掲示板」へ

### 掲載を希望する皆さんへ

ID 1598

申込期間 4月号=2/20まで、  
 5月号=2/24～3/19

申込方法 Wまたは申込用紙（市HPに掲載）を郵・  
 F・×・直〒567-8505 まち魅力発信課  
 ☎620・1602、FAX624・8961

みんなの掲示板は、市内で活動している小規模なグループや市民団体等に情報発信の場を提供し、市民相互の情報交換を図るためのコーナーです。参加者から費用を徴収する場合は、開催・募集ともに、収支がわかる書類（決算書等）の写しを提出してください。

配信（後日一定期間）内ハンセン病家族のいまー家族の思い、家族への思いを語る¥資料代500円申②Wで問ハンセン病回復者支援センター☎6・7506・9424

### 市吹奏楽団ウィンターコンサート

時2月22日（日）14時から、13時30分から受付所生涯学習センターきらめきホール定当日先着300人内宮川泰さん・彬良さん親子の作品、クラリネット・アルトサクソフ・トランペットのソロ演奏等問同楽団☎080・9495・1204

### 定期演奏会市民無料招待

時2月26日（木）19時～20時50分所クリエイトセンターセンターホール対小学生以上定①50組、②300人内ベートーヴェンの交響曲第6番「田園」¥②S席5千円、A席4千円、B席3500円申2月20日までにWで問アマビレフィアルハーモニー管弦楽団事務局☎648・5874

### 音楽祭への旅路 堀江牧生&乾将万デユオ

時2月28日（土）10時30分から所おにクルきたしんホール対小学生以上定200人内チェロとピアノによる演奏会、愛の讃歌、リベル

タンゴほか¥1500円、市民千円申W、電JUNJI MUSIC SALON☎080・4761・6820

### ナガヤもん寄席「桂佐ん吉と三人のオモロイ先生」

時3月1日（日）14時から所ナガヤもん（上穂積二丁目8-25）対小学生以上¥1500円、小・中学生無料申電、（必要事項・自動車での来場有無を記入）でいばらき古民家再生・保存活用会☎090・2011・8591、✉hibei1958@gmail.com

### ニジマス・アマゴ釣り解禁

時3月1日～5月6日の土・日曜日、祝日（3人以上の予約で平日も可）8時～16時所安威川、下音羽川（車作）内溪流での魚釣り¥4千円、中学生以下3200円問安威川上流漁業協同組合小橋☎090・1580・9683

### ナガヤもん演奏会 福井麻衣「砂紋に響くハーブの調べ」

時3月7日（土）13時から16時から所ナガヤもん（上穂積二丁目8-25）対小学生以上¥2500円、小・中学生千円申W、電でいばらき古民家再生・保存活用会☎090・2011・8591

時とき 所ところ 対対象 定定員 内内容 ¥費用・報酬等 申申込 問問合先（市内は市外局番072を省略） 運連続で参加要  
 定員は他に記載がなければ多数抽選。申込に記載がない場合は事前申し込み不要。費用の記載がない場合は参加無料。





# パパママクラブ

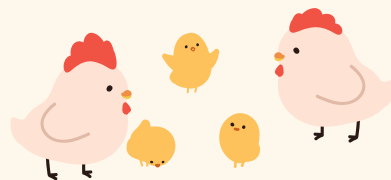

～未就学児と保護者の子育てを応援～



その他のイベント等を市HPに掲載しています ID 61701

予防接種の情報は市HPをご確認ください ID 62497

イベントや行事等は変更・中止の可能性があります。開催の有無や申込方法等詳細は市・各主催団体HPまたは 問・申 でご確認ください。

## 子育てをサポート！

子育てに関する相談は17ページをご覧ください。

### こんにちは赤ちゃん事業～保育士等が訪問します～

ID 62473

生後4か月未満の赤ちゃんがいる全ての家庭を、市の保育士等が訪問し、様子を聞いたり、子育てに役立つ情報を届けたりします。生後2か月頃に案内ハガキを送付します。問こども支援センター ☎624・9301



### 発達が気になる親子の「親子ひろばふわふわ」 ID 27793

時 2/4(水)・5(木)、3/4(水)・5(木)・11(水)・12(木)10:30～12:00 所 すくすく親子教室 対 言葉が遅い、落ち着きがない等発達が気になる3歳6か月健康診査対象までの未就園児と保護者 定 各先着4組（多数の場合は初参加者優先） 内 ふれあい遊び、感触遊び等をしてしながら相談、療育への案内 申 電 同教室620・9817

### 学びたいむ～一時保育つき自習・作業スペース～ 保

ID 67231

時 ①2/18(水)、②3/12(木)9:00～12:00 所 ローズWAMワムカフェ 対 市内在住で1歳以上の未就学児の保護者 定 各先着6人 内 資格取得や趣味のスキルアップ等の学びの場・自分と向き合う時間を提供 申 ①2/5～9・②2/15～3/4、9:00～17:00に W で 問 ローズWAM ☎620・9920

### 産前産後期間の①国民健康保険料を減免・②国民年金保険料を免除します ID 52384

産前産後期間（出産日または予定日が属する月の前月から4か月間、多胎妊娠は3か月前から6か月間）にかかる①の所得割額と均等割額を減免します。②は全額免除（第1号被保険者）となり、その期間は全額納付したものととして扱われますので、他の免除制度を利用中の人や、すでに保険料を納付している人も手続きをしてください。申 出産予定日の6か月前から W または 申 出書（保険年金課で配付）・ 出産予定日が確認できる書類（写）を 郵・ 電 〒567-8505 同課 ☎①620・1631、②620・1632

### 幼児教育・保育の無償化の申請はお早めに ID 43927

対 ①私学助成の幼稚園を新たに利用する、②保育の必要性があり、幼稚園・認定こども園（教育部分）の預かり保育を利用する満3～5歳児、③保育の必要性があり、認可外保育施設等を利用する未就学児 申 利用開始日までに申請書（市HPに掲載、保育幼稚園事業課で配付）を 直 同課 ☎620・1638

### 幼児教育・保育無償化の請求はお済みですか ID 43927

対 施設等利用給付2・3号認定を受けた、幼稚園・認定こども園（教育部分）・認可外保育施設等利用者で、昨年10～12月分の請求書が未提出の人 申 領収証兼特定子ども・子育て支援提供証明書、施設等利用費請求書（在園施設で配付）を 直 保育幼稚園事業課 ☎620・1638

タイトル	とき	ところ	対象・定員	内容等	申込
幼児食ぱくぱくクラス 保 ID 64233	3/3 (水) 10:15～12:15		12～24か月児の親子 先着10組	講義 調理実習200円	
離乳食講習会 ごっくんクラス 保 ID 64233	3/6 (金) 10:15～11:30・ 14:00～15:15、 19 (木) 10:15～11:30	おにフル クッキング ラボ ことこと	4・5か月児の保護者 各先着14人	講義 保護者の試食あり	2/2から W で 問 こども支援センター ☎624・9301
かみかみ クラス 保 ID 64233	3/12 (木)・26 (木) 10:15～11:45		8・9か月児の保護者 各先着14人		

保 一時保育あり（原則有料、申込期限等詳細はHP参照）  
各施設の休館日等は市HP等でご確認ください。

市HP（右図）で記事のID検索ができます。  
各記事の詳しい情報は ID ●●●●● 検索でチェック！



申…部分の略称 W…WEB申込 郵…郵送 ハ…ハガキ※ 往…往復ハガキ※ 電…電話 F…ファックス※  
 ×…メール※ 直…直接 ※必要事項=住所、氏名、年齢、電話番号、日時、内容

## 親子で楽しもう！

### 出前版お楽しみ広場

ID 62525

時 ①2/5(木)・②12(木)・25(水)10:00～12:00、③2/17(火)10:30～12:00 所 ①イオンタウン茨木太田、②アル・プラザ茨木、③イオンモール茨木 対 未就学児と保護者 内 親子で楽しめる催し等 問 こども支援センター ☎624・9301



### ベビースイミング教室無料体験会

時 2/6～3/20の金曜日11:30～12:30 (1人1回まで) 所 五十鈴市民プール 対 0～2歳児と保護者 定 各先着若干名 内 親子と一緒にレッスン 申 参加希望日の3日前までに 電 同プール ☎635・7700

### おままごとの日

時 2/17(火)10:00から 所 たんぽぽ学園地域子育て支援センターほわわ 対 未就園児と保護者・祖父母 定 10組 申 2/10までに W、電 同センター ☎632・6669



### WAMくらぶ連続講座 保

ID 60643

時 ①2/19(木)、②3/5(木)10:00～12:00、③2/26(木)10:00～11:00、全3回 運 所 ローズWAM 対 1歳以上の未就学児の①②保護者・③親子 定 先着8組 内 ①講座「こどものありのままをエンパワーしよう!」、②アロマ・ヘッド&耳のケア、③わむっこ ¥②500円 申 2/5、9:00から2/11、17:00までに W 電 同ローズWAM ☎620・9920

### 親子ふれあいコンサート

ID 65746

時 2/21(土)①11:00～12:00・②13:00～14:00 所 おにグルわっくる 対 ①0～2歳児・②3～5歳児と保護者等 内 ふれあい遊び 問 こども支援センター ☎624・9301

### けいあい広場「おやこで遊ぼう」

時 2/25(水)10:00～11:30 所 春日文化会館(春日三丁目) 対 未就園児と保護者 内 ふれあい遊び 申 電 同広場 ☎640・0202

### オンラインあかちゃんあそび

ID 62559

時 2/26(木)10:00～10:45 対 1歳6か月頃までの乳幼児と保護者 内 ふれあい遊び、絵本の紹介、ママヨガ等 申 2/2、9:00から2/24、12:00までに W 電 同こども支援センター ☎624・9301

### ちいさいこおはなし会の再開

ID 68041

時 3/5から毎月第1木曜日10:30～10:50 所 水尾図書館会議室 対 0～3歳児と保護者 内 おはなし会ボランティアによる絵本の読み聞かせ等 問 同館 ☎637・4416

### 親子でリトミック

時 4～9月の第1・3火曜日・第2・4火曜日10:00から・11:00から、各全10回 運 所 南茨木多世代交流センター 対 市内在住の1～3歳児と保護者 定 各先着20組 内 うたって、おどって、かんじてみる(末吉なおみさん、吉田あゆみさん) 申 2/15から 電 同センター ☎632・0101

あつまれ

## #いばらきっず

元気いっぱい「#いばらきっず」をご紹介します！  
 応募方法は市HP参照

ID 64230

たいが ちゃん 1歳4か月  
 一緒に楽しいことを見つけよう!!



きさ ちゃん 1歳4か月  
 笑顔がサイコー! かわいい!



なぎさ ちゃん 6か月  
 いつも可愛い笑顔をありがとう!



しゅうせい ちゃん 1歳  
 1歳おめでとう! 大好きだよ!



時とき 所ところ 対対象 定定員 内内容 ¥費用・報酬等 申申込 問問合先(市内は市外局番072を省略) 運連続で参加要  
 定員は他に記載がなければ多数抽選。申込に記載がない場合は事前申し込み不要。費用の記載がない場合は参加無料。



12/19

## 「中学校給食」について中学生と市長が意見交換 次なる茨木ミーティングを開催

市立中学校の生徒29人と市長で「中学校給食」について意見交換を行いました。生徒たちは残食を減らすための取組や給食時間を確保するための案などを発表。参加した生徒は「他校で実際に行っている取組を聞いて参考になった」と話しました。

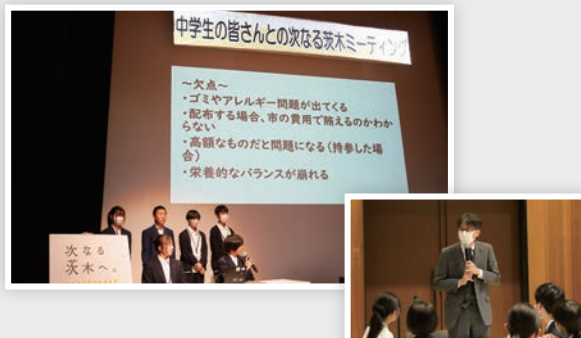

1/12



## ここから始まる新たな未来に向かって 二十歳のつどいを開催

おにクルゴウダホールで「二十歳のつどい」を開催しました。同級生らとの久々の再開を喜ぶ姿などが見られ、会場は笑顔に包まれました。参加者は、「今日を一つの節目として、目標に向かって進んでいきたい」と話しました。

11月～2月



## 冬の茨木を鮮やかに彩る 市内各所でイルミネーションを実施

市内各所で「いばらきイルミフェスタ<sup>あかり</sup>灯」が開催されました。訪れた人は「見るだけでなく、触れて楽しめる仕掛けもあり面白かったです」と話しました。また、2/28までダムパークいばきたのゴウダブリッジでもイルミネーション(右下写真)が実施されています。

アンケートに  
答えて貰える

# PRESENT

### アンケート内容

- Q1. 茨木市は子育てしやすいまちだと思いますか？ 5点満点でお答えください。
- Q2. 子育て中の悩みはどこに(誰に)相談しますか(すべきだと思いますか)？
- Q3. 「こんな子育て相談窓口があればいいな」と思うものはありますか？
- Q4. 今月の広報誌の感想や広報誌に関するご意見をお聞かせください。



### 応募方法

[ID 64750](#)

市HPから申込または、ハガキ・ファックス(住所・氏名・ふりがな・年齢・電話番号、アンケートの答えを記入)で、まち魅力発信課へ、2/16必着。1人1通。当選者の発表は賞品の引換券の発送をもって代えさせていただきます。〒567-8505 まち魅力発信課 ☎620・1602、FAX 624・8961



### 今月の読者プレゼント

店内  
飲食

**beyond手づくり麴の  
一汁八菜ランチ**

Cozy Cafe & Bar beyond  
(西駅前町6-23 2階)

抽選で **5** 名様



# いばらき 市議会だより

2026 年  
(令和8年)  
No.264

2 月号



輝くイルミネーションとおにクル 【撮影日 令和7年 12月 23日】

## 12月（第5回）定例会

令和7年第5回定例会を12月4日から  
17日までの14日間の会期で開催しました。

編集 / 議会広報委員会 発行 / 茨木市議会  
電話 (072) 620-1670 FAX (072) 623-7591  
[https://www.city.ibaraki.osaka.jp/shisei\\_info/gikai/index.html](https://www.city.ibaraki.osaka.jp/shisei_info/gikai/index.html)



スマートフォン等で  
読み取ることができます。

● Page2  
12月定例会  
一般会計補正予算質疑

● Page3  
市議会のうごき

● Page4  
高校生との  
意見交換会を開催

● Page5  
— 12月定例会議決結果  
— 可決された意見書  
— 請願

# 12月定例会 一般会計補正予算 (第4号)質疑



左記二次元コードから  
録画配信を  
ご覧いただけます。

12月4日、5日の2日間にわたり、令和7年度一般会計補正予算(第4号)に対する質疑を行いました。

誌面の都合上、質疑の一部しか掲載できません。詳しい内容は、市議会ホームページ等で公開予定の会議録をご覧ください。(2月中旬予定)



自由民主党・絆  
下野 巖



## 食糧安定供給のための組織を

**問** 農業経営を取り巻く現状は厳しく、食糧の安定供給のために新たな施策が必要と考える。JA茨木市との包括連携協定を活用し、農業経営経験者の組織化を図り、従事者の雇用を念頭に、その活動拠点となるようなプロジェクトチームを立ち上げてはどうか。

**答** JA茨木市において、すでに組合員の営農を支援する受託部会があるため、新たにプロ



ジェクトチームを立ち上げる考えはないが、地域から集落営農組織等の設立に向けた相談があれば、JA茨木市等とも連携しながら、きめ細かな対応を図っていく。

## 学校現場での通告における対応は



会派に所属  
しない議員  
森本 麗子



**問**

学校現場では、児童虐待に対する組織的な対応をとることから、全体意見の一致が優先され、一教職員の反論が生まれにくいために、速やかな通告がなされない場合もあると考えるがどうか。また、通告は組織的な判断とともに、一教職員の判断によってもなされるべきで、通告者が秘匿されることは重要と考えるが市の考えは。

**答**

教職員が意見を伝えやすい風土を築く必要性はあると考えている。虐待発見時は、緊急に会議等を開催し、教職員の意見や情報を正確に収集した上で方針を決定し、通告に至っている。また、通告者の秘匿は重要と考えている。



大阪維新の会  
浅野 優子



## 熊に関する通報への対応等は

**問** 全国的に熊による被害が相次いでいる。本市では、熊

に関する目撃情報があった場合、猟友会とともに、速やかに現場の状況を分析し、情報の信憑性を判断した上でSNS等により情報提供を行っているとのことだが、市内での情報共有および府や他自治体などとの連携状況はどうか。

**答**

庁内関係各課とリアルタイムで情報共有を行い、適切な対応がとれるよう連携している。また、府作成の大型野生獣の出没等緊急対応マニュアルに基づき、府へ連絡するとともに、近隣自治体とも情報交換を行い、警戒体制を整えている。



いばらき  
未来の会  
櫻井 淳貴



## 送迎保育ステーションの導入は

**問**

本市の保育需要は転換点を迎えつつあり、定員拡大を重視する量的な施策から、保育所選びの幅を広げ、利便性を向上させるような質的な施策へ重点を移していくべきではないか。送迎保育ステーション事業は、その具体策として有力な選択肢の1つだと考えるが、他の自治体の事例研究やコストの試算、ニーズ調査など、



導入に向けた検討を進めることについて、市の考えは。

**答** 本市の保育需要の動向を踏まえつつ、引き続き、調査および検討を進めていく。



公明党  
北原 正

補助上限額の見直しの検討は

**問** コミュニティデイハウス（※1）の事業運営において、運営事業者からの意見として、物価高騰により人件費や運営費等が上昇し、運営の担い手等の確保に影響が生じているとのことである。本市では、これまでから補助上限額の増額を含め補助金の見直しが行われているが、今後、物価高騰も考慮し、家賃と人件費の補助上限額を見直す考えはあるのか。

物価高騰と社会情勢の変化等を踏まえ、事業者からの意見も聞きながら、引き続き補助金のあり方を検討していく。

行われているが、今後、物価高騰も考慮し、家賃と人件費の補助上限額を見直す考えはあるのか。

**答** 物価高騰と社会情勢の変化等を踏まえ、事業者からの意見も聞きながら、引き続き補助金のあり方を検討していく。

大阪維新の会  
栗尾 憲

誘致病院における小児救急の意義は

**問** 誘致病院の小児救急は、入院・手術が必要な2次救急患者のみの受入れを計画しているが、その理由は。2次救急患者の受入れのみで、誘致病院に係る基本整備構想に記載されている「小児救急医療の充実」という市民の要望はかなえられると考えているのか。

誘致病院は、中等症以上の救急搬送患者の受入れ強化を目的に、市内2次救急医療体制の充実を図るものである。また、小児の2次救急患者の多くが市外に搬送されていることは本市の課題の1つと考えており、小児2次救急を誘致病院で実施することは大変意義深いものと認識している。

**答** 誘致病院は、中等症以上の救急搬送患者の受入れ強化を目的に、市内2次救急医療体制の充実を図るものである。また、小児の2次救急患者の多くが市外に搬送されていることは本市の課題の1つと考えており、小児2次救急を誘致病院で実施することは大変意義深いものと認識している。

いばらき 未来の会  
仁木 和芳

公営合葬式墓地の設置は

**問** 長年暮らした土地に、家族に負担を残さない形で墓を選ばないという声を市民の方から聞いている。公営の合葬式墓地を設置している近隣市では、生前予約を含め多くの需要があるとのことと、本市においても需要は少なくないと考えている。公営合葬式墓地の設置について、市の見解は。

現時点では、市営墓地の状況を把握することを優先しながら、合葬式墓地について、公営で取り組む根拠を含め、引き続き事例研究等を行いながら、課題の整理を行っていく。

**答** 現時点では、市営墓地の状況を把握することを優先しながら、合葬式墓地について、公営で取り組む根拠を含め、引き続き事例研究等を行いながら、課題の整理を行っていく。

会派に所属しない議員  
辰見 直子

誘致病院の財政支援について

**問** 病院誘致事業は民設民営との認識で間違いないか。病院事業者候補者から、総事業費が当初の約2.5倍となる旨の文書が新たに提出された。病院誘致事業では、これまでから市に対して建設費や運営経費の赤字補填への財政的支援の要望がなされていたが、今回の文書も踏まえた、市の考えは。

募集要項においても民設民営での公募としている。誘致病院には、採算のとりづらい救急医療などの医療機能の提供を義務付けており、一定の支援は必要と考えるが、単なる病院経営の赤字補填とならないよう、本市の財政状況等を見極め、市民の皆さまの共感が得られるよう、引き続き、協議・調整を重ねていく。

**答** 募集要項においても民設民営での公募としている。誘致病院には、採算のとりづらい救急医療などの医療機能の提供を義務付けており、一定の支援は必要と考えるが、単なる病院経営の赤字補填とならないよう、本市の財政状況等を見極め、市民の皆さまの共感が得られるよう、引き続き、協議・調整を重ねていく。

業では、これまでから市に対して建設費や運営経費の赤字補填への財政的支援の要望がなされていたが、今回の文書も踏まえた、市の考えは。

市議会のうごき

12月

24日	19日	17日	15日	11日	10日	9日	5日	4日
幹事長会	高校生と茨木市議会との意見交換会	幹事長会	議会総会	議会総会（最終日）	議会運営委員会	幹事長会	議会広報委員会	総務常任委員会
					文教常任委員会	建設常任委員会	民生常任委員会	本会議（2日目）
							本会議（初日）	

市議会  
だより



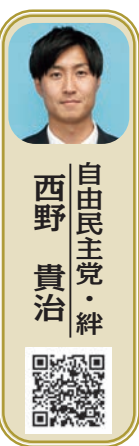

## 学童入室対象学年の拡大について

**問** 茨木市学童保育室整備計画には、令和8年度からの目標として入室対象学年の拡大についての記載がある。しかし、実際はモデル実施のための計画策定が8年度、モデル実施が9年度以降

に沿って、将来像の具現化を目指し、着実に歩みを進めている。今後も社会実験などを実施しながら、住民や沿道事業者の共感につなげ、段階的に検討を進めていく。

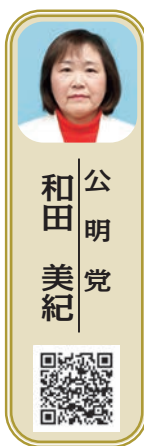

## 中央・東西通りの将来像について

**問** 茨木みちクルプロジェクト（※2）の取組みとして、今年度13回目の社会実験が実施されたが、今後も実施していくのか。また、今回の社会実験で新たな課題も見えてきたとのことだが、本市のストーリーデザインガイドラインに示されている将来像に変化はあるのか。

**答** ガイドラインで示している実現に向けたロードマップ

とのことである。当初の計画から遅れているが、原因は何か。

**答** 対象学年の拡大による児童数の増加に対応するための場所の確保等の見通しや、拡充計画の検討に一定の時間を要すること、また、令和7年度に一部の学童保育室で利用児童数の推計値を上回る申請があったことなどから、実施時期の再検討を行ったためである。

報道によると、ダムパーク内の建物工事において、下請け業者が建設業法上、無許可で請負が可能な限度額を超えて工事を受注したとのことである。事業者は説明責任を果たす必要があり、少なくとも、ホームページに経緯や施設の安全性等について掲載すべきと考えるがどうか。

**答** 現在のところ、市および民間事業者者に直接的な問い合わせはないため、各々が関係者へ個別に説明を行っている。今後の問い合わせ状況などに応じて、積極的な風評被害の防止措置を要すると判断した場合は、ホームページへの掲載等も含め、検討していく。

報道によると、ダムパーク内の建物工事において、下請け業者が建設業法上、無許可で請負が可能な限度額を超えて工事を受注したとのことである。事業者は説明責任を果たす必要があり、少なくとも、ホームページに経緯や施設の安全性等について掲載すべきと考えるがどうか。

報道によると、ダムパーク内の建物工事において、下請け業者が建設業法上、無許可で請負が可能な限度額を超えて工事を受注したとのことである。事業者は説明責任を果たす必要があり、少なくとも、ホームページに経緯や施設の安全性等について掲載すべきと考えるがどうか。

報道によると、ダムパーク内の建物工事において、下請け業者が建設業法上、無許可で請負が可能な限度額を超えて工事を受注したとのことである。事業者は説明責任を果たす必要があり、少なくとも、ホームページに経緯や施設の安全性等について掲載すべきと考えるがどうか。



3回目の社会実験となった茨木みちクルプロジェクト

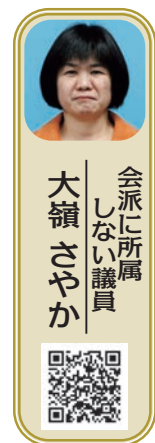

## ダムパーク建物工事の説明責任は

**問** 報道によると、ダムパーク内の建物工事において、下請け業者が建設業法上、無許可で請負が可能な限度額を超えて工事を受注したとのことである。事業者は説明責任を果たす必要があり、少なくとも、ホームページに経緯や施設の安全性等について掲載すべきと考えるがどうか。

報道によると、ダムパーク内の建物工事において、下請け業者が建設業法上、無許可で請負が可能な限度額を超えて工事を受注したとのことである。事業者は説明責任を果たす必要があり、少なくとも、ホームページに経緯や施設の安全性等について掲載すべきと考えるがどうか。

報道によると、ダムパーク内の建物工事において、下請け業者が建設業法上、無許可で請負が可能な限度額を超えて工事を受注したとのことである。事業者は説明責任を果たす必要があり、少なくとも、ホームページに経緯や施設の安全性等について掲載すべきと考えるがどうか。

報道によると、ダムパーク内の建物工事において、下請け業者が建設業法上、無許可で請負が可能な限度額を超えて工事を受注したとのことである。事業者は説明責任を果たす必要があり、少なくとも、ホームページに経緯や施設の安全性等について掲載すべきと考えるがどうか。

報道によると、ダムパーク内の建物工事において、下請け業者が建設業法上、無許可で請負が可能な限度額を超えて工事を受注したとのことである。事業者は説明責任を果たす必要があり、少なくとも、ホームページに経緯や施設の安全性等について掲載すべきと考えるがどうか。

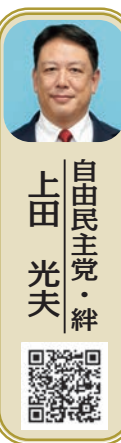

## 公共施設に建築デザインの意識を

**問** おにクルは市の取組みと建築デザインが高い相乗効果

を生んだ好事例である。今後、少子化による人口減少などで公共施設の再編が必要となる中で、おにクルの知見を生かしてはどうか。公共施設において建築デザインの意識を継続的かつ分野を超えて浸透させていくことについて、市の見解は。

**答** 建築デザインも重要であるとともに、おにクルは空間・照明・家具のデザインの持つ力が発揮されたことにより、高い評価や多くの利用につながっていると考える。今後、さまざまな既存公共施設の中でデザインの力を取り込んでいくことは可能と考えており、その力を最大限生かしていく。

## 高校生との意見交換会を開催

令和7年12月19日に、追手門学院高校・早稲田大阪高校の皆さんと意見交換会を開催しました。



（※2）茨木みちクルプロジェクト：JR茨木駅、阪急茨木市駅をつなぐ中央通り・東西通りの東西軸を対象に、安全面の環境整備や道路空間の利活用等により、人中心の魅力的な空間に再編することを目的として本市が進めている一連の取組みのこと。

# 12 月定例会議決結果

(○：賛成、×：反対)

		大 阪 維 新 の 会					自 由 民 主 党 ・ 絆					公 明 党					い ば ら の き 会				会 し 派 な に い				所 議 員		結 果																																																																																																																																																																																																																																																																																																																																																																																																																																																																																																																																																																																																																																																																																																																																																																																																																																																																																																																																																																																																																																																																																																																																																																																																																																																																
		栗 尾 憲 守	岩 本 優 子	浅 野 浩	長 谷 川 元 気	川 口 元 氣	円 藤 こ ず え	永 田 真 樹	西 野 貴 治	塚 上 理 光 夫	下 野 巖	北 原 正	和 田 美 紀	松 本 泰 典	青 木 順 子	大 村 卓 司	仁 木 和 芳	櫻 井 淳 貴	西 本 睦 子	安 孫 子 浩 子	片 岡 真	佐 藤 恵	森 本 麗 子	大 嶺 さ や か	辰 見 直 子	米 川 勝 利		山 下 慶 喜																																																																																																																																																																																																																																																																																																																																																																																																																																																																																																																																																																																																																																																																																																																																																																																																																																																																																																																																																																																																																																																																																																																																																																																																																																																															
人 事 案 件	人権擁護委員推薦につき意見を求めることについて 【百田 慎一 氏】	○	○	○	○	○	○	○	○	○	○	○	○	○	○	○	○	○	○	○	○	○	○	○	○	○	○	○	○	○	○	○	○	○	○	○	○	○	○	○	○	○	○	○	○	○	○	○	○	○	○	○	○	○	○	○	○	○	○	○	○	○	○	○	○	○	○	○	○	○	○	○	○	○	○	○	○	○	○	○	○	○	○	○	○	○	○	○	○	○	○	○	○	○	○	○	○	○	○	○	○	○	○	○	○	○	○	○	○	○	○	○	○	○	○	○	○	○	○	○	○	○	○	○	○	○	○	○	○	○	○	○	○	○	○	○	○	○	○	○	○	○	○	○	○	○	○	○	○	○	○	○	○	○	○	○	○	○	○	○	○	○	○	○	○	○	○	○	○	○	○	○	○	○	○	○	○	○	○	○	○	○	○	○	○	○	○	○	○	○	○	○	○	○	○	○	○	○	○	○	○	○	○	○	○	○	○	○	○	○	○	○	○	○	○	○	○	○	○	○	○	○	○	○	○	○	○	○	○	○	○	○	○	○	○	○	○	○	○	○	○	○	○	○	○	○	○	○	○	○	○	○	○	○	○	○	○	○	○	○	○	○	○	○	○	○	○	○	○	○	○	○	○	○	○	○	○	○	○	○	○	○	○	○	○	○	○	○	○	○	○	○	○	○	○	○	○	○	○	○	○	○	○	○	○	○	○	○	○	○	○	○	○	○	○	○	○	○	○	○	○	○	○	○	○	○	○	○	○	○	○	○	○	○	○	○	○	○	○	○	○	○	○	○	○	○	○	○	○	○	○	○	○	○	○	○	○	○	○	○	○	○	○	○	○	○	○	○	○	○	○	○	○	○	○	○	○	○	○	○	○	○	○	○	○	○	○	○	○	○	○	○	○	○	○	○	○	○	○	○	○	○	○	○	○	○	○	○	○	○	○	○	○	○	○	○	○	○	○	○	○	○	○	○	○	○	○	○	○	○	○	○	○	○	○	○	○	○	○	○	○	○	○	○	○	○	○	○	○	○	○	○	○	○	○	○	○	○	○	○	○	○	○	○	○	○	○	○	○	○	○	○	○	○	○	○	○	○	○	○	○	○	○	○	○	○	○	○	○	○	○	○	○	○	○	○	○	○	○	○	○	○	○	○	○	○	○	○	○	○	○	○	○	○	○	○	○	○	○	○	○	○	○	○	○	○	○	○	○	○	○	○	○	○	○	○	○	○	○	○	○	○	○	○	○	○	○	○	○	○	○	○	○	○	○	○	○	○	○	○	○	○	○	○	○	○	○	○	○	○	○	○	○	○	○	○	○	○	○	○	○	○	○	○	○	○	○	○	○	○	○	○	○	○	○	○	○	○	○	○	○	○	○	○	○	○	○	○	○	○	○	○	○	○	○	○	○	○	○	○	○	○	○	○	○	○	○	○	○	○	○	○	○	○	○	○	○	○	○	○	○	○	○	○	○	○	○	○	○	○	○	○	○	○	○	○	○	○	○	○	○	○	○	○	○	○	○	○	○	○	○	○	○	○	○	○	○	○	○	○	○	○	○	○	○	○	○	○	○	○	○	○	○	○	○	○	○	○	○	○	○	○	○	○	○	○	○	○	○	○	○	○	○	○	○	○	○	○	○	○	○	○	○	○	○	○	○	○	○	○	○	○	○	○	○	○	○	○	○	○	○	○	○	○	○	○	○	○	○	○	○	○	○	○	○	○	○	○	○	○	○	○	○	○	○	○	○	○	○	○	○	○	○	○	○	○	○	○	○	○	○	○	○	○	○	○	○	○	○	○	○	○	○	○	○	○	○	○	○	○	○	○	○	○	○	○	○	○	○	○	○	○	○	○	○	○	○	○	○	○	○	○	○	○	○	○	○	○	○	○	○	○	○	○	○	○	○	○	○	○	○	○	○	○	○	○	○	○	○	○	○	○	○	○	○	○	○	○	○	○	○	○	○	○	○	○	○	○	○	○	○	○	○	○	○	○	○	○	○	○	○	○	○	○	○	○	○	○	○	○	○	○	○	○	○	○	○	○	○	○	○	○	○	○	○	○	○	○	○	○	○	○	○	○	○	○	○	○	○	○	○	○	○	○	○	○	○	○	○	○	○	○	○	○	○	○	○	○	○	○	○	○	○	○	○	○	○	○	○	○	○	○	○	○	○	○	○	○	○	○	○	○	○	○	○	○	○	○	○	○	○	○	○	○	○	○	○	○	○	○	○	○	○	○	○	○	○	○	○	○	○	○	○	○	○	○	○	○	○	○	○	○	○	○	○	○	○	○	○	○	○	○	○	○	○	○	○	○	○	○	○	○	○	○	○	○	○	○	○	○	○	○	○	○	○	○	○	○	○	○	○	○	○	○	○	○	○	○	○	○	○	○	○	○	○	○	○	○	○	○	○	○	○	○	○	○	○	○	○	○	○	○	○	○	○	○	○	○	○	○	○	○	○	○	○	○	○	○	○	○	○	○	○	○	○	○	○	○	○	○	○	○	○	○	○	○	○	○	○	○	○	○	○	○	○	○	○	○	○	○	○	○	○	○	○	○	○	○	○	○	○	○	○	○	○	○	○	○	○	○	○	○	○	○	○	○	○	○	○	○	○	○	○	○	○	○	○	○	○	○	○	○	○	○	○	○	○	○	○	○	○	○	○	○	○	○	○	○	○	○	○	○	○	○	○	○	○	○	○	○	○	○	○	○	○	○	○	○	○	○	○	○	○	○	○	○	○	○	○	○	○	○	○	○	○	○	○	○	○	○	○	○	○	○	○	○	○	○	○	○	○	○	○	○	○	○	○	○	○	○	○	○	○

◆議長(自由民主党・絆:福丸 孝之議員)は採決に加わりません。

◆12月定例会の議案内容については、市役所南館1階情報ルームに設置している資料をご覧ください。  
なお、12月定例会市長提案案件の概要については、市議会ホームページでご覧いただけます。

## 可決された意見書

12月定例会で可決された意見書を関係機関に送付しました。

- ◎最高裁判決に基づき全ての生活保護利用者に対する速やかな被害回復措置を求める意見書
- ◎医療機関の経営改善に向けた診療報酬制度及び税制の見直しを求める意見書
- ◎地方税財源の充実確保を求める意見書
- ◎地方の福祉人材確保の取組に向けた財政措置を求める意見書



## 請 願

12月定例会に提出された請願は民生常任委員会の審査を経て、12月17日の最終本会議で採決の結果、次のとおり決定しました。

- ◆請願第1号 乳・幼児期から学童期までの保育・学童保育、子育て支援施策の  
拡充を求めることについて……………【不採択】



広報 いばらき  
令和8年(2026年) 2月号 | No.902  
令和8年(2026年) 2月1日発行 発行/茨木市 編集/まち魅力発信課  
〒567-8505 茨木市駅前三丁目8番13号 ☎072・622・8121 (代表)、FAX072・624・8961  
広報誌が届かないときは、宅配委託社(☎0120・997・650(無料))へご連絡を  
本誌は14万900部作成し、1部当たり約22円です

とうじつせんちやくじゅん むりよう だれ さんか  
当日先着順、無料で誰でも参加できます/  
イムス たぶんか こうりゅう  
IMS 多文化交流フェスタ ID 61110

おんがく  
音楽つなごろう

2.14(土) 13:30 開演 | おにクル  
[13:00 開場] きたしんホール

せかい いかつこく でんとうぶんか  
～世界各国の伝統文化がおにクルに大集合!～

ちゅうごくへんめん  
中国変面&マジックショー



みんぞくぶよう  
メキシコ民族舞踊



おんがく ぶよう  
インドネシア音楽と舞踊



のうがくばやし  
能楽囃子コンサート (太鼓、大鼓、小鼓、笛)



といあわせさき  
問合先 さわらぎ  
沢良宜いのち・愛・ゆめセンター ☎ 072・635・7667

広告

広告に関する一切の責任は広告掲載者に帰属します。また、広告の内容を茨木市が推奨するという趣旨ではありません。

リサイクルマーク  
このマークは、環境にやさしい  
リサイクル紙で印刷されています。